



รายงานการติดตามและประเมินผลแผนพัฒนาท้องถิ่น  
ประจำปีงบประมาณ พ.ศ. ๒๕๖๗  
(เดือนตุลาคม พ.ศ. ๒๕๖๖ - กันยายน พ.ศ. ๒๕๖๗)

เทศบาลตำบลบึงสำโรง  
อำเภอแก่งสนามนาง จังหวัดนครราชสีมา



ประกาศเทศบาลตำบลบึงสำโรง

เรื่อง รายงานผลการติดตามและประเมินผลแผนพัฒนาเทศบาลตำบลบึงสำโรง  
ประจำปีงบประมาณ พ.ศ. ๒๕๖๗ (ตุลาคม ๒๕๖๖ - กันยายน ๒๕๖๗)

ตามระเบียบกระทรวงมหาดไทย ว่าด้วยการจัดทำแผนพัฒนาขององค์กรปกครองส่วนท้องถิ่น พ.ศ. ๒๕๔๘ และที่แก้ไขเพิ่มเติมถึง (ฉบับที่ ๓) พ.ศ. ๒๕๖๑ ข้อ ๒๙ (๓) กำหนดให้คณะกรรมการติดตามและประเมินผลแผนพัฒนาท้องถิ่นรายงานผลและเสนอความเห็นซึ่งได้จากการติดตามและประเมินผลแผนพัฒนาท้องถิ่นต่อผู้บริหารท้องถิ่นเพื่อให้ผู้บริหารท้องถิ่นเสนอต่อสภาท้องถิ่น และคณะกรรมการพัฒนาท้องถิ่น พร้อมทั้งประกาศผลการติดตามและประเมินผลแผนพัฒนาท้องถิ่นให้ประชาชนในท้องถิ่นทราบในที่เปิดเผยภายในสิบห้าวันนับแต่วันรายงานผลและเสนอความเห็นดังกล่าว และต้องปิดประกาศไว้เป็นระยะเวลาไม่น้อยกว่าสามสิบวัน โดยอย่างน้อยปีละหนึ่งครั้งภายในเดือนธันวาคมของทุกปีนั้น

บัดนี้ ผู้บริหารได้รายงานผลการติดตามและประเมินผลต่อสภาท้องถิ่นและคณะกรรมการพัฒนาท้องถิ่นแล้ว เพื่อให้เป็นไปตามระเบียบดังกล่าว เทศบาลตำบลบึงสำโรง จึงประกาศรายงานผลการติดตามและประเมินผลแผนพัฒนา ประจำปีงบประมาณ พ.ศ. ๒๕๖๗ (ตุลาคม ๒๕๖๖ - กันยายน ๒๕๖๗) ให้ประชาชนได้มีส่วนร่วมในการตรวจสอบ และกำกับการบริหารจัดการเทศบาลตำบลบึงสำโรง รายละเอียดตามรายงานผลการติดตามและประเมินผลแผนพัฒนาที่แนบมาพร้อมนี้ และสามารถดาวน์โหลดรายละเอียดเพิ่มเติมได้ที่ <https://www.bsr.go.th>

จึงประกาศให้ทราบโดยทั่วกัน

ประกาศ ณ วันที่ ๒๖ เดือน ธันวาคม พ.ศ. ๒๕๖๗

(นายยงยุทธ คำประพันธ์)

นายกเทศมนตรีตำบลบึงสำโรง

## คำนำ

ระเบียบกระทรวงมหาดไทยว่าด้วยการจัดทำแผนพัฒนาขององค์กรปกครองส่วนท้องถิ่น พ.ศ. ๒๕๔๘ ข้อ ๒๙ และแก้ไขเพิ่มเติม (ฉบับที่ ๓) พ.ศ. ๒๕๖๑ หมวด ๖ ข้อ ๑๒ ได้กำหนดให้มีการดำเนินการติดตามและประเมินผลแผนพัฒนาขององค์กรปกครองส่วนท้องถิ่น โดยคณะกรรมการติดตามและประเมินผลแผนพัฒนา มีหน้าที่ดำเนินการติดตามและประเมินผลแผนพัฒนาขององค์กรปกครองส่วนท้องถิ่น ซึ่งคณะกรรมการจะต้องกำหนดแนวทาง วิธีการ ในการติดตามและประเมินผลแผนพัฒนา ดำเนินการติดตามและประเมินผลแผนพัฒนา รายงานผลและเสนอความเห็นซึ่งได้จากการติดตามและประเมินผลแผนพัฒนาต่อผู้บริหาร เพื่อให้ผู้บริหารเสนอต่อสภาท้องถิ่น และคณะกรรมการพัฒนาท้องถิ่น พร้อมทั้งประกาศผลการติดตามและประเมินผลแผนพัฒนาให้ประชาชนในท้องถิ่นทราบในที่เปิดเผย ภายในสิบห้าวันนับแต่วันรายงานผลและเสนอความเห็นดังกล่าว จะต้องปิดประกาศไว้เป็นระยะเวลาไม่น้อยกว่าสามสิบวันโดยอย่างน้อยปีละหนึ่งครั้งภายในเดือนธันวาคมของทุกปี

เพื่อให้เป็นไปตามระเบียบกระทรวงมหาดไทยฯ คณะกรรมการติดตามและประเมินผลพัฒนาเทศบาลตำบลบึงสำโรง จึงได้ดำเนินการติดตามและประเมินผลแผนพัฒนาเทศบาลตำบลบึงสำโรง ประจำปีงบประมาณ พ.ศ. ๒๕๖๗ เพื่อรายงานและเสนอความเห็นที่ได้จากการติดตามให้ นายกเทศมนตรี คณะกรรมการพัฒนาท้องถิ่นทราบ หวังเป็นอย่างยิ่งว่า รายงานผลการติดตามฯฉบับนี้จะเป็นประโยชน์อย่างยิ่งในการพัฒนาเทศบาลตำบลบึงสำโรง และนำผลการติดตามฯดังกล่าวมาปรับใช้ให้เป็นประโยชน์ต่อประชาชนและเพื่อให้ประชาชนเกิดความพึงพอใจสูงสุด

คณะกรรมการติดตามและประเมินผล  
แผนพัฒนาท้องถิ่นเทศบาลตำบลบึงสำโรง

# สารบัญ

| เรื่อง    |   | หน้า |
|-----------|---|------|
| คำนำ      |   |      |
| สารบัญ    |   |      |
| ส่วนที่ ๑ | บทนำ                                    |      |
|           | ๑. ความสำคัญของการติดตามและประเมินผล    | ๑    |
|           | ๒. วัตถุประสงค์ของการติดตามและประเมินผล | ๒    |
|           | ๓. ขั้นตอนการติดตามและประเมินผล         | ๒    |
|           | ๔. การรายงานผล                          | ๔    |
|           | ๕. เครื่องมือการติดตามและประเมินผล      | ๖    |
|           | ๖. ประโยชน์ของการติดตามและประเมินผล     | ๗    |
| ส่วนที่ ๒ | แนวทางการติดตามและประเมินผล             |      |
|           | ๑. แนวทางการติดตามและประเมินผล          | ๙    |
| ส่วนที่ ๓ | การติดตามและประเมินผล                   |      |
|           | ๑. การติดตามและประเมินผล                | ๑๓   |
| ภาคผนวก   |   | ๖๘   |

## ส่วนที่ ๑

### บทนำ

ตามระเบียบกระทรวงมหาดไทย ว่าด้วยการจัดทำแผนพัฒนาขององค์กรปกครองส่วนท้องถิ่น พ.ศ. ๒๕๔๘ และที่แก้ไขเพิ่มเติมถึง (ฉบับที่ ๓) พ.ศ. ๒๕๖๑ หมวด ๖ กำหนดให้ผู้บริหารท้องถิ่นแต่งตั้งคณะกรรมการติดตามและประเมินผลแผนพัฒนาท้องถิ่น เพื่อทำหน้าที่ในการกำหนดแนวทางวิธีการในการติดตามและประเมินผลแผนพัฒนา โดยคณะกรรมการดังกล่าวจะดำเนินการติดตามและประเมินผลเอง หรือผู้บริหารท้องถิ่นอาจมอบหมายให้หน่วยงานหรือบุคคลภายนอกดำเนินการภายใต้ข้อกำหนดขอบข่ายและรายละเอียดที่คณะกรรมการฯ กำหนดก็ได้ และกำหนดให้คณะกรรมการติดตามและประเมินผลแผนพัฒนาท้องถิ่นรายงานผลและเสนอความเห็นซึ่งได้จากการติดตามและประเมินผลแผนพัฒนาต่อผู้บริหารท้องถิ่น เพื่อให้ผู้บริหารท้องถิ่นเสนอต่อสภาท้องถิ่น และคณะกรรมการพัฒนาท้องถิ่น พร้อมทั้งประกาศผลการติดตามและประเมินผลแผนพัฒนาให้ประชาชนในท้องถิ่นทราบในที่เปิดเผยภายในสิบห้าวันนับแต่วันรายงานผลและเสนอความเห็นดังกล่าวและต้องปิดประกาศไว้เป็นระยะเวลาไม่น้อยกว่าสามสิบวัน โดยอย่างน้อยปีละหนึ่งครั้งภายในเดือนธันวาคมของทุกปี

#### ๑. ความสำคัญของการติดตามและประเมินผลแผนพัฒนาท้องถิ่น

“การติดตาม” ถือเป็นเครื่องมือที่จำเป็นในการปรับปรุงประสิทธิภาพของโครงการที่ดำเนินการอยู่ หากไม่มีระบบติดตามของโครงการแล้วย่อมส่งผลให้เกิดความล่าช้าในการดำเนินงานให้ลุ่่วง ค่าใช้จ่ายโครงการสูงเกินกว่าที่กำหนดไว้ กลุ่มเป้าหมายหลักของโครงการไม่ได้ประโยชน์หรือได้รับน้อยกว่าที่ควรจะเป็น เกิดปัญหาในการควบคุมคุณภาพ หากโครงการมีระบบติดตามที่ดีแล้ว จะก่อให้เกิดประสิทธิภาพในการใช้ต้นทุน (cost-effective)

“การประเมินผล” เป็นสิ่งหนึ่งที่จำเป็นสำหรับการดำเนินการเช่นเดียวกับการติดตาม เพราะผลที่ได้จากการประเมินจะใช้ในการปรับปรุง แก้ไข การขยายขอบเขต หรือการยุติการดำเนินการซึ่งขึ้นอยู่กับวัตถุประสงค์ของการประเมิน อีกทั้งการติดตามและการประเมินผลยังเป็นการตรวจสอบดูว่ามีความสอดคล้องกับการใช้ทรัพยากร (งบประมาณ) เพียงใด ซึ่งผลที่ได้จากการติดตามและประเมินผลถือเป็นข้อมูลย้อนกลับ ที่สามารถนำไปใช้ในการปรับปรุงและการตัดสินใจต่อไป

การติดตามและประเมินผลแผนพัฒนาท้องถิ่นขององค์กรปกครองส่วนท้องถิ่น จึงเป็นการติดตามผลที่สำคัญ ดังนี้

๑. ผลการปฏิบัติงานของผู้รับผิดชอบแต่ละแผนงาน โครงการเพื่อการพัฒนาองค์กรปกครองส่วนท้องถิ่นหรือกิจกรรมต่างๆ ที่ดำเนินการหรือไม่ได้ดำเนินการตามแผนพัฒนาท้องถิ่นที่ได้กำหนดไว้หรือไม่ รวมทั้งงบประมาณในการดำเนินงาน

๒. ผลการใช้ปัจจัยหรือทรัพยากรต่าง ๆ ในการพัฒนาองค์กรปกครองส่วนท้องถิ่นตรวจสอบดูว่าแผนงาน โครงการเพื่อการพัฒนาได้รับปัจจัยหรือทรัพยากรทั้งด้านปริมาณ และคุณภาพตามระยะเวลาที่กำหนดไว้หรือไม่อย่างไร

๓. ผลการดำเนินงาน ตรวจสอบดูว่าได้ผลตรงตามเป้าหมายที่กำหนดไว้หรือไม่เพียงใด มีปัญหาอุปสรรคอะไรบ้าง ทั้งในด้านการจัดทำแผนพัฒนาท้องถิ่น การดำเนินการตามแผนงานและโครงการเพื่อพัฒนาท้องถิ่น และขั้นตอนต่าง ๆ ในการดำเนินการตามโครงการเพื่อการพัฒนาท้องถิ่น

๔. ความสำคัญของการติดตามและประเมินผลเป็นเครื่องมือสำคัญในการทดสอบผลการดำเนินงานตามภารกิจขององค์กรปกครองส่วนท้องถิ่นว่าดำเนินการได้ตามเป้าหมายที่กำหนดไว้หรือไม่ ทำให้ทราบและกำหนดทิศทางการพัฒนาได้อย่างเป็นรูปธรรมและเกิดความชัดเจนที่จะทำให้ทราบถึงจุดแข็ง (Strengths) จุดอ่อน (weaknesses) โอกาส (opportunities) ปัญหาหรืออุปสรรค (threats) ของแผนพัฒนาท้องถิ่น (พ.ศ. ๒๕๖๖-๒๕๗๐) เทศบาลตำบลบึงสำโรง

## ๒. วัตถุประสงค์ของการติดตามและประเมินผล

การติดตามและประเมินผลแผนพัฒนาท้องถิ่นมุ่งค้นหาแผนงาน โครงการที่ได้ดำเนินการไปแล้ว ว่าสิ่งใดควรดำเนินการต่อไปตามวัตถุประสงค์ของแผนงาน โครงการ หรือศึกษาระหว่างดำเนินการตามโครงการ เพื่อพัฒนาท้องถิ่นนั้นว่ามีปัญหาใดควรปรับปรุงเพื่อการบรรลุเป้าหมาย ติดตามและประเมินแผนงานโครงการ เพื่อการพัฒนาท้องถิ่นที่ไม่ได้ดำเนินการเป็นเพราะเหตุใด เกิดปัญหาจากเรื่องใด จึงได้กำหนดเป็นวัตถุประสงค์ได้ ดังนี้

๑. เพื่อเป็นเครื่องมือในการบริหารราชการท้องถิ่นขององค์กรปกครองส่วนท้องถิ่น ซึ่งจะช่วยตอบสนองภารกิจตามอำนาจหน้าที่ของหน่วยงาน รวมทั้งปรับปรุงการปฏิบัติงานให้ดีขึ้น มีประสิทธิภาพและประสิทธิผล

๒. เพื่อให้ทราบความก้าวหน้าการดำเนินงานตามระยะเวลาและเป้าหมายที่กำหนดไว้ สภาพผลการดำเนินงาน ตลอดจนปัญหา อุปสรรคในการพัฒนาท้องถิ่นตามภารกิจ

๓. เพื่อเป็นข้อมูลสำหรับการพัฒนา ปรับปรุง แก้ไขข้อบกพร่องของการดำเนินงาน โครงการ การยกเลิกโครงการที่ไม่เหมาะสมหรือหมดความจำเป็นขององค์กรปกครองส่วนท้องถิ่น

๔. เพื่อทราบถึงการบริหารการใช้จ่ายงบประมาณขององค์กรปกครองส่วนท้องถิ่น

๖. เพื่อติดตามและประเมินผลการดำเนินงานตามตัวชี้วัดร้อยละความสำเร็จของการปฏิบัติงานตามแผนงาน

### ๓. ขั้นตอนการติดตามและประเมินผล

ระเบียบกระทรวงมหาดไทยว่าด้วยการจัดทำแผนพัฒนาขององค์กรปกครองส่วนท้องถิ่น พ.ศ. ๒๕๔๘ และแก้ไขเพิ่มเติม (ฉบับที่ ๓) พ.ศ. ๒๕๖๑ ข้อ ๒๙ กำหนดว่า คณะกรรมการติดตามและประเมินผลแผนพัฒนาท้องถิ่น มีอำนาจหน้าที่ ดังนี้

(๑) กำหนดแนวทาง วิธีการในการติดตามและประเมินผลแผนพัฒนา

(๒) ดำเนินการติดตามและประเมินผลแผนพัฒนา

(๓) รายงานผลและเสนอความเห็นซึ่งได้จากการติดตามและประเมินผลแผนพัฒนาท้องถิ่นต่อผู้บริหารท้องถิ่น เพื่อให้ผู้บริหารท้องถิ่นเสนอต่อสภาท้องถิ่นและคณะกรรมการพัฒนาท้องถิ่น พร้อมทั้งประกาศผลการติดตามและประเมินผลแผนพัฒนาท้องถิ่นให้ประชาชนในท้องถิ่นทราบในที่เปิดเผยภายในสิบห้าวันนับแต่วันรายงานผลและเสนอความเห็นดังกล่าว และต้องปิดประกาศไว้เป็นระยะเวลาไม่น้อยกว่าสามสิบวันโดยอย่างน้อยปีละหนึ่งครั้งภายในเดือนธันวาคมของทุกปี

(๔) แต่งตั้งคณะอนุกรรมการหรือคณะทำงานเพื่อช่วยปฏิบัติงานตามที่เห็นสมควร

#### ๓.๑ การดำเนินการติดตามและประเมินผล

๑) สมาชิกสภาท้องถิ่นที่สภาท้องถิ่นคัดเลือก จำนวน ๓ คน

๒) ผู้แทนประชาคมท้องถิ่นที่ประชาคมท้องถิ่นคัดเลือก จำนวน ๖ คน

๓) ผู้แทนหน่วยงานที่เกี่ยวข้องที่ผู้บริหารท้องถิ่นคัดเลือก จำนวน ๒ คน

๔) หัวหน้าส่วนการบริหารที่คัดเลือกกันเอง จำนวน ๒ คน

๕) ผู้ทรงคุณวุฒิที่ผู้บริหารคัดเลือกจำนวน ๒ คน

คณะกรรมการติดตามและประเมินผลแผนพัฒนาท้องถิ่นขององค์กรปกครองส่วนท้องถิ่น ต้องดำเนินการให้การติดตามและประเมินผลแผนพัฒนาท้องถิ่นบรรลุวัตถุประสงค์ตามแผนพัฒนาท้องถิ่นบรรลุวัตถุประสงค์ตามแผนพัฒนาท้องถิ่น ดังนี้

๑. ประชุมเพื่อกำหนดกรอบแนวทาง และวิธีการติดตามและประเมินผลแผนพัฒนาท้องถิ่นโดยการกำหนดกรอบ แนวทาง วิธีการ และห้วงเวลาให้เหมาะสมกับองค์กรปกครองส่วนท้องถิ่น
๒. ดำเนินการติดตามและประเมินผลแผนพัฒนาท้องถิ่นตามกรอบ แนวทาง วิธีการ และห้วงเวลาที่กำหนด โดยสามารถติดตามและประเมินผลได้ตลอดระยะเวลา
๓. รายงานผลและเสนอความเห็นซึ่งได้จากการติดตามและประเมินผลแผนพัฒนาท้องถิ่นต่อผู้บริหารท้องถิ่น เพื่อดำเนินการต่อไป

### ๓.๒ การกำหนดแนวทางและวิธีการ

คณะกรรมการติดตามและประเมินผลแผนพัฒนาท้องถิ่นขององค์กรปกครองส่วนท้องถิ่น ได้กำหนดการแบ่งขั้นตอนเพื่อเป็นการกำหนดวิธีการสำหรับการติดตามและประเมินผลแผนพัฒนาขององค์กรปกครองส่วนท้องถิ่น ดังนี้

๑.) การกำหนดวัตถุประสงค์และขอบเขตการติดตามและประเมินผล การติดตามยุทธศาสตร์และโครงการเพื่อการพัฒนาท้องถิ่น จะเริ่มดำเนินการศึกษาและรวบรวมข้อมูลของโครงการที่จะติดตามว่ามีวัตถุประสงค์หลักอะไร มีการกำหนดการติดตามและประเมินผลไว้หรือไม่ (ซึ่งดูได้จากการกำหนดตัวชี้วัด : KPI) ถ้ากำหนดไว้แล้วมีความชัดเจนเพียงใด ใครเป็นผู้รับผิดชอบ ใครเป็นผู้ใช้ผลการติดตามจากนั้นศึกษาว่าผู้ใช้ผลการติดตามนำไปใช้ให้เกิดประโยชน์อย่างไร เมื่อใด ข้อมูลหลัก ๆ ที่ต้องการคืออะไรต้องการให้รายงานผลอย่างไร มีข้อเสนอแนะในการติดตามผลอย่างไร ซึ่งการศึกษาดังกล่าวอาจใช้วิธีสัมภาษณ์และ/หรือสังเกตแล้วนำผลที่ได้มากำหนดเป็นวัตถุประสงค์และขอบเขตในการติดตาม

๒.) วางแผนติดตามและประเมินผล จะนำวัตถุประสงค์และขอบเขตในการติดตามงานจากข้อ ๒.๑ มาวิเคราะห์ แล้วเขียนรายละเอียด ซึ่งประกอบด้วยประเด็นหลัก ๆ คือ วัตถุประสงค์การติดตามแหล่งข้อมูล เวลาที่เก็บข้อมูล วิธีการเก็บรวบรวมข้อมูล และวิธีการวิเคราะห์ข้อมูล จากนั้นสร้างเครื่องมือ ซึ่งส่วนใหญ่จะเป็นแบบสัมภาษณ์หรือแบบสอบถาม กำหนดการทดลองและปรับปรุงเครื่องมือ

๓.) ดำเนินการหรือปฏิบัติตามแผนพัฒนาท้องถิ่น เป็นการดำเนินการตามวัตถุประสงค์และขั้นตอนที่ได้กำหนดไว้ ซึ่งสิ่งสำคัญที่ต้องการในขั้นนี้ คือ ข้อมูลจากแหล่งต่างๆ ดังนั้น แม้จะวางแผนพัฒนาท้องถิ่นไว้ดีและได้ข้อมูลที่มีคุณภาพเพียงใดก็ตาม แต่ถ้าในเชิงปริมาณได้น้อยก็ต้องติดตามเพิ่มจนกว่าจะได้ครบขั้นต่ำตามที่กำหนดไว้ตามแผนพัฒนาท้องถิ่น

๔.) การวิเคราะห์ข้อมูล เป็นการวิเคราะห์ตามวัตถุประสงค์ของการติดตามที่กำหนดไว้ แต่ละโครงการตามตัวชี้วัดที่กำหนดไว้ โดยมี ๓ แบบด้วยกัน คือ แบบประเมินตนเอง แบบประเมินผลด้วยระบบ e-Plan แบบสำรวจความพึงพอใจของประชาชนต่อการดำเนินงานขององค์กรปกครองส่วนท้องถิ่นในแต่ละยุทธศาสตร์ โดยผ่านการวิเคราะห์ข้อมูลด้วยเครื่องมือ Google Forms

๕.) รายงานตามแบบแผนพัฒนาท้องถิ่นเป็นการรายงานให้ผู้เกี่ยวข้องทราบ โดยรายงานตามแบบที่กำหนดไว้ตามแผนพัฒนาท้องถิ่น ทั้งนี้ การรายงานผลการติดตามแผนงาน โครงการหนึ่ง ๆ อาจมีหลายลักษณะก็ได้ ตามความเหมาะสมขององค์กรปกครองส่วนท้องถิ่น ในการรายงานผลการติดตามโครงการอาจเขียนเป็นรายงานเชิงเทคนิคประกอบด้วยก็ได้ ความเป็นมาของโครงการที่ จะติดตามโดยสรุปวัตถุประสงค์และประโยชน์ที่คาดว่าจะได้รับการติดตาม ซึ่งจะปรากฏในส่วนที่ ๒ และส่วนที่ ๓

๖.) รายงานผล คณะกรรมการติดตามและประเมินผลแผนพัฒนาท้องถิ่น รายงานผลและเสนอ

ความเห็นซึ่งได้จากการติดตามและประเมินผลแผนพัฒนาขององค์กรปกครองส่วนท้องถิ่นต่อผู้บริหารท้องถิ่นเพื่อให้ผู้บริหารท้องถิ่นเสนอต่อสภาท้องถิ่นและคณะกรรมการพัฒนาท้องถิ่นขององค์กรปกครองส่วนท้องถิ่นโดยอย่างน้อยปีละหนึ่งครั้งภายในเดือนธันวาคมของทุกปี

๗) การวินิจฉัยสั่งการ การนำเสนอเพื่อให้เกิดการเปลี่ยนแปลง ปรับปรุง แก้ไขที่ดีหลังจากคณะกรรมการติดตามและประเมินผลแผนพัฒนาขององค์กรปกครองส่วนท้องถิ่นหรือผู้เกี่ยวข้องหรือผู้มีอำนาจในสำนักงาน ฝ่ายต่าง ๆ ได้รับรายงานสรุปแล้ววินิจฉัย/สั่งการ เพื่อแก้ไขปัญหาที่ได้จากรายงานสรุป ซึ่งอาจกระทำโดยตรงหรือเสนอรายงานตามสายบังคับบัญชาก็ได้ตามความเหมาะสมต่อผู้บริหารท้องถิ่น

### ๓.๓ การรายงานผล

คณะกรรมการติดตามและประเมินผลแผนพัฒนาขององค์กรปกครองส่วนท้องถิ่นมีอำนาจหน้าที่ในการรายงานผลและเสนอความเห็น ซึ่งได้จากการติดตามและประเมินผลแผนพัฒนาต่อผู้บริหารท้องถิ่น เพื่อให้ผู้บริหารท้องถิ่นเสนอต่อสภาท้องถิ่นและคณะกรรมการพัฒนาขององค์กรปกครองส่วนท้องถิ่น โดยอย่างน้อยปีละหนึ่งครั้งภายในเดือนธันวาคมของทุกปี



แผนผังขั้นตอนการดำเนินการติดตามและประเมินผลแผนพัฒนาเทศบาลตำบลบึงสำโรง  
ประจำปีงบประมาณ พ.ศ. ๒๕๖๗  
(เดือนตุลาคม ๒๕๖๖ – กันยายน ๒๕๖๗)

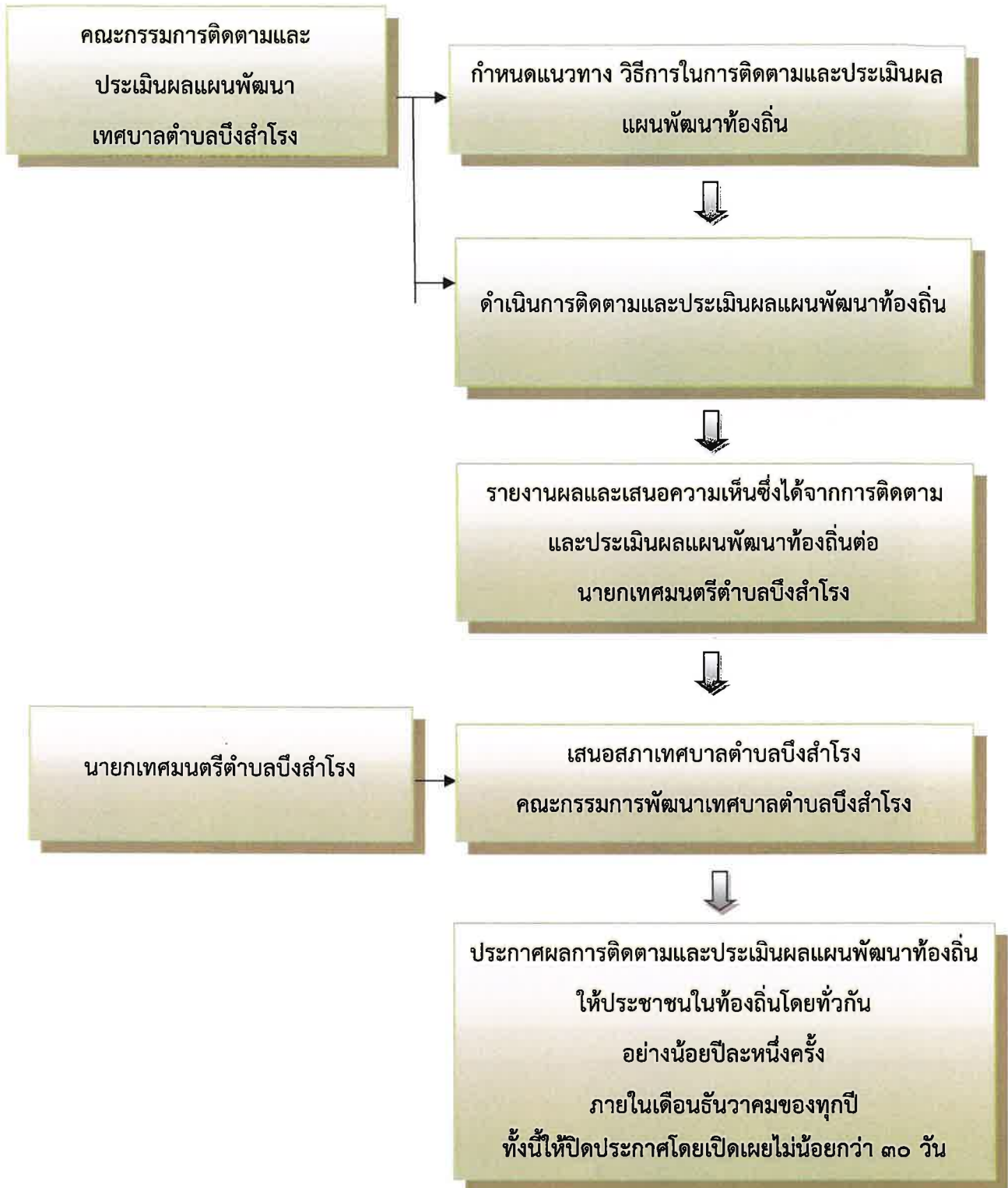

### ๓.๔ เครื่องมือการติดตามและประเมินผล

เครื่องมือการติดตามและประเมินผลแผนพัฒนาท้องถิ่น (Monitoring and evaluation tools for local development plans) เป็นสิ่งของ วัสดุ อุปกรณ์หรือเทคนิควิธีการที่คณะกรรมการติดตามและประเมินผลแผนพัฒนาองค์กรปกครองส่วนท้องถิ่นใช้ในการเก็บข้อมูลการติดตามผล รวมทั้งโดยการพิจารณาเลือกใช้เครื่องมือและเทคนิควิธีการที่คณะกรรมการติดตามและประเมินผลแผนพัฒนาท้องถิ่นได้คิดสร้างไว้เพื่อใช้ในการติดตามและประเมินผล เช่น แบบสอบถามวัดทัศนคติ มาตราส่วนประมาณค่า และวิธีการ เป็นต้น และหรือโดยการสร้างเครื่องมือการติดตามและประเมินผลแผนพัฒนาท้องถิ่น ได้แก่ แบบสอบถาม (Questionnaires) แบบสัมภาษณ์ (Interview) และแบบสังเกตการณ์ (Observation) เป็นต้น โดยอาศัยสภาพพื้นที่ทั่วไป อำนาจหน้าที่ ภารกิจขององค์กรปกครองส่วนท้องถิ่นรวมถึงผู้มีส่วนได้เสียในท้องถิ่นรวมทั้งเกณฑ์มาตรฐาน แบบต่าง ๆ ที่ได้กำหนดขึ้นหรือการนำไปใช้และปรับปรุงแก้ไขแล้ว จึงนำเครื่องมือการติดตามและประเมินผลแผนพัฒนาท้องถิ่นไปใช้ในการปฏิบัติงานจริงหรือภาคสนาม ดำเนินการสำรวจและเก็บข้อมูล วิเคราะห์ข้อมูลสรุปข้อมูลที่เป็นจริงต่อไป

#### กรอบและแนวทางในการติดตามและประเมินผล

คณะกรรมการติดตามและประเมินผลแผนพัฒนาท้องถิ่นขององค์กรปกครองส่วนท้องถิ่น กำหนดกรอบและแนวทางในการติดตามและประเมินผล ดังนี้

##### ๑.๑ กำหนดกรอบเวลา (Time and Time Frame) โดยกำหนดกรอบระยะเวลา ดังนี้

๑) ประชุมคณะกรรมการติดตามและประเมินผลแผนพัฒนาท้องถิ่นขององค์กรปกครองส่วนท้องถิ่น

๒) สรุปผลการติดตามและประเมินผล

๓) รายงานผลและเสนอความเห็นซึ่งได้จากการติดตามและประเมินผลแผนพัฒนาต่อผู้บริหารท้องถิ่นอย่างน้อยปีละ ๑ ครั้งภายในเดือนธันวาคมของทุกปี

๑.๒ ความสอดคล้อง (Relevance) เป็นความสอดคล้องของยุทธศาสตร์ แผนงาน โครงการ (หรือผลผลิต) ที่ได้กำหนดขึ้นมีความสอดคล้องและนำไปกำหนดเป็นวิสัยทัศน์ขององค์กรปกครองส่วนท้องถิ่น

๑.๓ ความเพียงพอ (Adequacy) กำหนดทรัพยากรสำหรับการดำเนินการติดตามและประเมินผล ประกอบด้วย คน เงิน วัสดุ อุปกรณ์ เครื่องมือในการปฏิบัติงานตามศักยภาพโดยนำเครื่องมือที่มีอยู่จริงในองค์กรปกครองส่วนท้องถิ่นมาปฏิบัติงาน

๑.๔ ประสิทธิภาพ (Efficiency) เป็นการติดตามและประเมินผลความสัมพันธ์กันระหว่างผลผลิตหรือผลที่ได้รับจริงกับทรัพยากรที่ถูกใช้ไปในการพัฒนาท้องถิ่นขององค์กรปกครองส่วนท้องถิ่น ซึ่งสามารถวัดได้ในเชิงปริมาณ ขนาด ความจุ พื้นที่ จำนวน ระยะเวลา เป็นต้น

๑.๕ ประสิทธิผล (Effectiveness) เป็นผลที่ได้จากประสิทธิภาพทำให้เกิดผลลัพธ์และผลผลิต (Outcome and Output) ซึ่งสามารถวัดได้ในเชิงปริมาณและเชิงคุณภาพหรือวัดได้เฉพาะเชิงคุณภาพ ซึ่งวัดเป็นความพึงพอใจหรือสิ่งที่ประชาชนชื่นชอบหรือการมีความสุข เป็นต้น

กำหนดแนวทางการวิเคราะห์สภาพแวดล้อมการติดตามและประเมินผลมีความจำเป็นที่จะต้องวิเคราะห์สิ่งแวดล้อมขององค์กรปกครองส่วนท้องถิ่นทั้งในระดับหมู่บ้านและระดับตำบล และอาจรวมถึงอำเภอ และจังหวัดด้วย เพราะมีความสัมพันธ์และปฏิสัมพันธ์กันในการพัฒนาท้องถิ่นแบบองค์รวมของจังหวัดเดียวกัน

#### ๔. กำหนดเครื่องมือที่ใช้ในการติดตามและประเมินผล

คณะกรรมการติดตามและประเมินผลแผนพัฒนาท้องถิ่นขององค์กรปกครองส่วนท้องถิ่นกำหนดเครื่องมือที่ใช้ในการติดตามและประเมินผล ดังนี้

๔.๑ การทดสอบและการวัด (Test and Measurements) วิธีนี้จะทำการทดสอบและวัดผลเพื่อดูระดับการเปลี่ยนแปลง ซึ่งรวมถึงแบบทดสอบต่าง ๆ การประเมินการปฏิบัติงาน และแนวทางการวัด จะใช้เครื่องมือใดในการทดสอบและการวัดนั้นเป็นไปตามความเหมาะสมของโครงการพัฒนาท้องถิ่น

๔.๒ การสัมภาษณ์ (Interviews) อาจเป็นการสัมภาษณ์เดี่ยว หรือกลุ่มก็ได้ การสัมภาษณ์เป็นการยืนยันว่า ผู้มีส่วนเกี่ยวข้อง ผู้ได้รับผลกระทบมีความเกี่ยวข้องและได้รับผลกระทบในระดับใด โดยทั่วไปการสัมภาษณ์ถูกแบ่งออกเป็น ๖ ประเภท คือ การสัมภาษณ์ แบบเป็นทางการหรือกึ่งทางการ (formal or semiformal interview) ซึ่งใช้แบบสัมภาษณ์แบบมีโครงสร้าง (structure interviews) ดำเนินการสัมภาษณ์และการสัมภาษณ์แบบไม่เป็นทางการ (informal interview) ซึ่งคล้าย ๆ กับการพูดสนทนาอย่างไม่มีพิธีรีตองไม่เคร่งครัดในขั้นตอน

๔.๓ การสังเกต (Observations) คณะกรรมการติดตามและประเมินผลแผนพัฒนาองค์กรปกครองส่วนท้องถิ่นใช้การสังเกตเพื่อเฝ้าดูว่ากำลังเกิดอะไรขึ้นกับการพัฒนาท้องถิ่นขององค์กรปกครองส่วนท้องถิ่นมีการบันทึกการสังเกต แนวทางในการสังเกต และกำหนดการดำเนินการสังเกต (๑) การมีส่วนร่วม (Participant observation) เป็นวิธีการสังเกตที่คณะกรรมการติดตามและประเมินผลเข้าไปใช้ชีวิตร่วมกับประชาชนในหมู่บ้านหรือตัวบุคคล ชุมชน มีกิจกรรมร่วมกัน (๒) การสังเกตแบบไม่มีส่วนร่วม (Non-participant observation) หรือการสังเกตโดยตรง (Direct observation) เป็นการสังเกต บันทึกลักษณะทางกายภาพ โครงสร้าง และความสัมพันธ์ของผู้มีส่วนได้เสียในองค์กรปกครองส่วนท้องถิ่น

๔.๔ การสำรวจ (surveys) ในที่นี้หมายถึง การสำรวจเพื่อประเมินความคิดเห็น การรับรู้ทัศนคติ ความพึงพอใจ ความจำเป็น ความต้องการของประชาชนในตำบลบึงสำโรง คณะกรรมการติดตามและประเมินผลแผนพัฒนาองค์กรปกครองส่วนท้องถิ่นจะมีการบันทึกการสำรวจ และทิศทางการสำรวจไว้เป็นหลักฐาน

๔.๕ เอกสาร (Documents) การติดตามและประเมินผลยุทธศาสตร์และโครงการมีความจำเป็นอย่างยิ่งที่จะต้องใช้เอกสาร ซึ่งเป็นเอกสารที่เกี่ยวข้องกับยุทธศาสตร์การพัฒนา ปัญหาความต้องการ การของประชาชนในท้องถิ่น สาเหตุของปัญหา แนวทางการแก้ไขปัญหาหรือแนวทางการพัฒนา ตลอดจนเป้าประสงค์ ค่าเป้าหมาย กลยุทธ์ แผนงาน ผลผลิตหรือโครงการ วิสัยทัศน์ขององค์กรปกครองส่วนท้องถิ่น

## ๕. ประโยชน์ของการติดตามและประเมินผล

การติดตามและประเมินผลมีประโยชน์ที่สำคัญคือ การนำไปใช้แก้ปัญหาต่าง ๆ ระหว่างดำเนินโครงการ รองลงมาคือนำไปใช้สำหรับกรวางแผนการจัดทำแผนพัฒนาท้องถิ่นในอนาคต ประโยชน์ต่าง ๆ แยกเป็นหัวข้อได้ ดังนี้

๑. ได้ทราบถึงสถานภาพและสถานการณ์ต่าง ๆ ของการจัดทำแผนพัฒนาท้องถิ่นและการดำเนินการตามโครงการ ซึ่งจะทำให้วิธีการปฏิบัติดำเนินการไปแนวทางเดียวกัน

๒. ได้ทราบถึงข้อดี ข้อเสีย ข้อบกพร่องต่าง ๆ ตลอดจนปัจจัยที่ทำให้แผนพัฒนาท้องถิ่นและการดำเนินการตามโครงการพัฒนาท้องถิ่นมีปัญหา ทำให้สามารถแก้ไขได้ทุกจุด ตรงเป้าหมายอย่างทันที่ทั้งในปัจจุบันและอนาคต

๓. ช่วยให้การใช้ทรัพยากรต่าง ๆ เกิดความประหยัด คุ่มค่าไม่เสียประโยชน์ ประหยัดเวลาประหยัดงบประมาณ และทรัพยากรในการดำเนินโครงการพัฒนาท้องถิ่น

๔. สามารถเก็บรวบรวม วิเคราะห์ข้อมูลต่าง ๆ ที่เกี่ยวกับรายละเอียด ความต้องการ สภาพปัญหาต่าง ๆ ที่จะนำไปจัดทำเป็นโครงการเพื่อพัฒนาท้องถิ่น เพื่อนำเสนอโครงการในเชิงสถิติหรือข้อมูลที่เป็นจริง ทำให้ได้รับความเชื่อถือและการยอมรับจากประชาชน ผู้มีส่วนได้เสีย หน่วยงานราชการ รัฐวิสาหกิจองค์กรต่าง ๆ

๕. กระตุ้นให้ผู้ปฏิบัติงานและผู้เกี่ยวข้องกับการพัฒนาท้องถิ่น การจัดทำโครงการและการรับผิดชอบโครงการ มีความสำนึกต่อหน้าที่ความรับผิดชอบ และกระตือรือร้นวันในการแก้ไข ตลอดจนปรับปรุงรายละเอียดเนื้อหา ข้อมูลให้เป็นปัจจุบันเสมอ

๖. การวินิจฉัย สั่งการ ผู้บริหารท้องถิ่น ปลัด/ ผู้บริหารระดับสำนัก/กอง/ฝ่ายต่าง ๆ ขององค์กรปกครองส่วนท้องถิ่นสามารถวินิจฉัย สั่งการได้อย่างถูกต้อง ชัดเจน รัดกุมมีเหตุมีผลในการพัฒนาท้องถิ่นให้สอดคล้องกับสภาพความเป็นจริงและตามอำนาจหน้าที่ นอกจากนี้ยังสามารถกำหนดมาตรการต่างๆ สำหรับการปรับปรุงแก้ไข และป้องกันความผิดพลาดที่จะเกิดขึ้นได้

๗. ทำให้ภารกิจต่าง ๆ ของบุคลากรในองค์กรปกครองส่วนท้องถิ่นแต่ละคน แต่ละสำนักกอง/ฝ่ายต่างๆ มีความสอดคล้องกัน ประสานการทำงานให้เป็นองค์รวมของหน่วยงาน ทำให้เป้าหมายขององค์กรปกครองส่วนท้องถิ่นเกิดความสำเร็จตามเป้าหมายหลัก มีความสอดคล้องและเกิดประสิทธิภาพและประสิทธิผล

๘. สามารถรักษาคุณภาพของงานหรือภารกิจให้เป็นไปและตรงตามวัตถุประสงค์ของโครงการ กิจกรรม งานต่าง ๆ และประชาชนพึงพอใจเมื่อได้รับการบริการประชาชนในเขตองค์กรปกครองส่วนท้องถิ่น

## ส่วนที่ ๒

### แนวทางการติดตามและประเมินผลการดำเนินงานตามแผนพัฒนาเทศบาลตำบลบึงสำโรง

\*\*\*\*\*

#### วิสัยทัศน์เทศบาลตำบลบึงสำโรง

ชุมชนน่าอยู่ มีความเข้มแข็ง สิ่งแวดล้อมดี คนมีคุณภาพและการบริหารจัดการที่ดี  
แบบมีส่วนร่วมจากทุกภาคส่วน

#### ยุทธศาสตร์การพัฒนาของเทศบาลตำบลบึงสำโรง

ยุทธศาสตร์ที่ ๑. ด้านโครงสร้างพื้นฐาน บริหารจัดการน้ำทรัพยากรธรรมชาติและสิ่งแวดล้อม  
พันธกิจ

๑. ก่อสร้างและปรับปรุงแหล่งน้ำเพื่อการอุปโภคบริโภคและแหล่งน้ำทางการเกษตร
๒. ก่อสร้างและปรับปรุงโครงสร้างพื้นฐาน
๓. ปรับปรุงภูมิทัศน์และการจัดการสิ่งแวดล้อม

#### แนวทางการพัฒนา

๑. ก่อสร้าง ซ่อมแซมและปรับปรุงระบบน้ำเพื่อการเกษตร และน้ำอุปโภคบริโภค
๒. ก่อสร้าง ปรับปรุง ซ่อมแซมเส้นทางคมนาคม เช่น ถนนลูกรัง ถนนคอนกรีตเสริมเหล็ก ให้มี

คุณภาพ

๓. พัฒนาและปรับปรุงระบบไฟฟ้าแสงสว่าง ระบบประปา สาธารณูปโภคและระบบสื่อสารให้มี

คุณภาพดีขึ้น

๔. สนับสนุนการปรับปรุงภูมิทัศน์และการจัดการสิ่งแวดล้อมในชุมชน
๕. วางแผนการบริหารจัดการขยะอย่างเป็นระบบ

ยุทธศาสตร์ที่ ๒ ด้านพัฒนาสังคม สุขภาพอนามัย การศึกษา ศาสนาวัฒนธรรม และการกีฬา ความปลอดภัยในชีวิตและทรัพย์สิน

#### พันธกิจ

๑. ส่งเสริมและสนับสนุนการสาธารณสุข ป้องกันโรค และมีการเฝ้าระวังโรคอุบัติใหม่
๒. ส่งเสริมให้เด็กปฐมวัยและนักเรียนได้รับการพัฒนาอย่างเต็มศักยภาพ
๓. ส่งเสริมให้ประชาชนเข้าถึงการศึกษาขั้นพื้นฐานและการศึกษาตามอัธยาศัย
๔. ส่งเสริมและอนุรักษ์ศาสนา วัฒนธรรม ศาสนา วัฒนธรรม ประเพณี และภูมิปัญญาท้องถิ่น
๕. ส่งเสริมและสนับสนุนการกีฬา และนันทนาการ
๖. การรักษาความสงบเรียบร้อยของชุมชนและการป้องกันและบรรเทาสาธารณภัย
๗. การส่งเสริมสวัสดิการให้กับผู้สูงอายุ ผู้พิการและผู้ป่วยเอดส์ เด็ก สตรีและผู้ด้อยโอกาส

#### แนวทางการพัฒนา

๑. ส่งเสริมการสาธารณสุข การสร้างสุขภาพและป้องกันโรคติดต่อ เช่น โรคไข้เลือดออก โรคพิษสุนัขบ้า โรคอุบัติใหม่ เป็นต้น
๒. พัฒนาและส่งเสริมสุขภาพแข็งแรงและการออกกำลังกาย
๓. ส่งเสริมและพัฒนากระบวนการศึกษาของศูนย์พัฒนาเด็กเล็ก
๔. ส่งเสริมให้ประชาชนเข้าถึงการศึกษาขั้นพื้นฐานและการศึกษาตามอัธยาศัยโดยทั่วถึง
๕. ส่งเสริมให้เด็กปฐมวัยและนักเรียนได้รับการพัฒนาอย่างเต็มศักยภาพ

## ชาวบ้าน

๖. ส่งเสริม พัฒนาและอนุรักษ์ศาสนา ศิลปะ วัฒนธรรม จารีตประเพณี ภูมิปัญญาท้องถิ่นและประเพณี
๗. ส่งเสริมและสนับสนุนการกีฬาและนันทนาการ
๘. ส่งเคราะห์เปี้ยยังชีพ
๙. ส่งเสริมและพัฒนาคุณภาพชีวิตเด็ก สตรี คนชรา คนพิการ และผู้ด้อยโอกาส
๑๐. สนับสนุนมาตรการป้องกันปราบปรามอาชญากรรมและยาเสพติดทุกประเภท
๑๑. ส่งเสริมและสนับสนุนการดำเนินงานด้านความมั่นคง ความปลอดภัยในชีวิตและทรัพย์สิน

ยุทธศาสตร์ที่ ๓. ด้านเศรษฐกิจและอาชีพ

พันธกิจ

๑. ส่งเสริมสนับสนุนพัฒนาการแปรรูปผลิตภัณฑ์ด้านการเกษตร
๒. ส่งเสริมและสนับสนุนเพื่อเพิ่มผลผลิตและลดต้นทุนการเกษตร
๓. ส่งเสริมสนับสนุนการพัฒนาและฝึกอบรมอาชีพ เพื่อนำไปสู่เศรษฐกิจชุมชนที่ยั่งยืน
๔. ส่งเสริมให้ประชาชนได้รับความรู้และนำหลักปรัชญาเศรษฐกิจพอเพียงมาใช้ในการดำเนินชีวิต

แนวทางการพัฒนา

๑. พัฒนาระบบการผลิตเพื่อการเกษตรที่ยั่งยืน
๒. ส่งเสริมด้านเทคโนโลยีด้านการเกษตร
๓. ส่งเสริมและสนับสนุนและพัฒนาผลิตภัณฑ์ชุมชน
๔. ส่งเสริมให้ประชาชนได้รับความรู้ความเข้าใจและนำหลักปรัชญาเศรษฐกิจพอเพียงมาใช้ในการ

## ดำเนินชีวิต

ยุทธศาสตร์ที่ ๔ ด้านการบริหารราชการตามหลักการบริหารบ้านเมืองที่ดี

พันธกิจ

๑. ส่งเสริมประชาธิปไตยโดยในทุกภาคส่วนของสังคม
๒. สร้างการมีส่วนร่วมของประชาชนในการพัฒนาชุมชนตนเอง
๓. นำหลักธรรมาภิบาลมาใช้ในการบริหารจัดการภาครัฐ

แนวทางการพัฒนา

๑. ส่งเสริมพัฒนาองค์กรด้วยกระบวนการมีส่วนร่วมตามหลักธรรมาภิบาล
๒. ส่งเสริมให้มีการพัฒนาบุคลากร
๓. พัฒนาระบบเทคโนโลยีสารสนเทศและสื่อสารของท้องถิ่น

การจัดสรรงบประมาณรายจ่าย ประจำปีงบประมาณ พ.ศ. ๒๕๖๗

เทศบาลตำบลบึงสำโรง ได้จัดตั้งงบประมาณรายจ่าย ประจำปีงบประมาณ พ.ศ. ๒๕๖๗ จำนวนทั้งสิ้น ๓๗,๙๖๕,๔๐๐.- บาท (สามสิบล้านเจ็ดพันเก้าแสนหกหมื่นห้าพันสี่ร้อยบาทถ้วน) โดยได้ดำเนินการเบิกจ่ายทั้งสิ้น ๓๐,๐๙๙,๘๑๒.๗๔ บาท (สามสิบล้านเก้าพันแปดร้อยสิบสองบาทเจ็ดสิบลบาทสี่สตางค์) แยกเป็นงบประมาณรายจ่ายประเภทต่าง ๆ ดังนี้

ตารางที่ ๑ แสดงการจัดสรรงบประมาณรายจ่ายแต่ละประเภทตามหมวดรายจ่าย

| หมวดรายจ่าย        | งบประมาณประจำปี พ.ศ. ๒๕๖๗ |          | คิดเป็นร้อยละของงบประมาณรายจ่าย |
|--------------------|---------------------------|----------|---------------------------------|
| ๑. งบกลาง          | ๑๑,๘๖๙,๙๐๐.๐๐             | -        | ๓๑.๒๗                           |
| ๒. งบบุคลากร       | ๑๓,๖๕๓,๑๘๐.๐๐             | -        | ๓๕.๙๖                           |
| ๓. งบดำเนินงาน     | ๗,๓๕๘,๘๒๐.๐๐              | -        | ๑๙.๓๘                           |
| ๔. งบลงทุน         | ๓,๑๘๘,๑๐๐.๐๐              | -        | ๘.๔๐                            |
| ๕. งบเงินอุดหนุน   | ๑,๘๙๕,๔๐๐.๐๐              | -        | ๔.๙๙                            |
| <b>รวมทั้งสิ้น</b> | <b>๓๗,๙๖๕,๔๐๐.๐๐</b>      | <b>-</b> | <b>๑๐๐</b>                      |

ซึ่งในตารางที่ ๑ ส่วนราชการต่างๆ ในสังกัดเทศบาลตำบลบึงสำโรง ได้นำงบประมาณที่ได้รับจัดสรรตามเทศบัญญัติ งบประมาณรายจ่าย ประจำปี พ.ศ. ๒๕๖๗ ไปใช้ในการดำเนินงานตามอำนาจหน้าที่ความรับผิดชอบ ทั้งในส่วนที่เป็นงานบริการที่มีลักษณะเป็นงานประจำและการดำเนินกิจกรรมที่กำหนดไว้ตามโครงการพัฒนาต่างๆ และสอดคล้องกับยุทธศาสตร์ การพัฒนาของเทศบาลตำบลบึงสำโรง

ตารางที่ ๒ แสดงการจัดสรรงบประมาณการใช้จ่ายเงินสะสม และการเบิกจ่ายงบประมาณ

| หมวดรายจ่าย        | งบประมาณปี พ.ศ. ๒๕๖๖ | คิดเป็นร้อยละของงบประมาณรายจ่าย | เบิกจ่าย            |
|--------------------|----------------------|---------------------------------|---------------------|
| ๑. งบกลาง          | -                    | -                               | -                   |
| ๒. งบบุคลากร       | -                    | -                               | -                   |
| ๓. งบดำเนินงาน     | -                    | -                               | -                   |
| ๔. งบลงทุน         | ๑,๓๓๐,๖๐๐.๐๐         | ๙๗.๔๗                           | ๑,๒๙๗,๐๐๐.๐๐        |
| ๕. งบรายจ่ายอื่น   | -                    | -                               | -                   |
| ๖. งบเงินอุดหนุน   | -                    | -                               | -                   |
| <b>รวมทั้งสิ้น</b> | <b>๑,๓๓๐,๖๐๐.๐๐</b>  | <b>๙๗.๔๗</b>                    | <b>๑,๒๙๗,๐๐๐.๐๐</b> |

ซึ่งในตารางที่ ๒ เทศบาลตำบลบึงสำโรงได้นำงบประมาณที่ได้รับจัดสรรตามการใช้จ่ายเงินสะสมประจำปี งบประมาณ พ.ศ.๒๕๖๖ ไปใช้ในการดำเนินงานตามอำนาจหน้าที่ความรับผิดชอบ ที่เป็นงานบริการที่มีลักษณะเป็นการ บริการสาธารณะ การดำเนินกิจกรรมที่กำหนดไว้ตามโครงการพัฒนาต่างๆ เพื่อตอบสนองนโยบายของนายกเทศมนตรีตำบล บึงสำโรง และสอดคล้องกับยุทธศาสตร์การพัฒนาของเทศบาลตำบลบึงสำโรง

ตารางที่ ๓ แสดงการจัดสรรงบประมาณการใช้จ่ายเงินสะสม และการเบิกจ่ายงบประมาณ

| หมวดรายจ่าย        | งบประมาณปี พ.ศ. ๒๕๖๗ | คิดเป็นร้อยละของงบประมาณรายจ่าย | เบิกจ่าย            |
|--------------------|----------------------|---------------------------------|---------------------|
| ๑. งบกลาง          | -                    | -                               | -                   |
| ๒. งบบุคลากร       | -                    | -                               | -                   |
| ๓. งบดำเนินงาน     | -                    | -                               | -                   |
| ๔. งบลงทุน         | ๖,๙๙๒,๓๐๐.๐๐         | ๓๙.๔๙                           | ๒,๗๖๑,๐๐๐.๐๐        |
| ๕. งบรายจ่ายอื่น   | -                    | -                               | -                   |
| ๖. งบเงินอุดหนุน   | -                    | -                               | -                   |
| <b>รวมทั้งสิ้น</b> | <b>๖,๙๙๒,๓๐๐.๐๐</b>  | <b>๓๙.๔๙</b>                    | <b>๒,๗๖๑,๐๐๐.๐๐</b> |

ซึ่งในตารางที่ ๓ เทศบาลตำบลบึงสำโรงได้นำงบประมาณที่ได้รับจัดสรรตามการใช้จ่ายเงินสะสมประจำปีงบประมาณ พ.ศ.๒๕๖๗ ไปใช้ในการดำเนินงานตามอำนาจหน้าที่ความรับผิดชอบ ที่เป็นงานบริการที่มีลักษณะเป็นการบริการสาธารณะ การดำเนินกิจกรรมที่กำหนดไว้ตามโครงการพัฒนาต่างๆ เพื่อตอบสนองนโยบายของนายกเทศมนตรีตำบลบึงสำโรง และสอดคล้องกับยุทธศาสตร์การพัฒนาของเทศบาลตำบลบึงสำโรง (ก่อนนี้ผูกพัน ๓,๒๗๒,๐๐๐.๐๐ บาท)

**ผลการดำเนินงานตามโครงการที่ได้รับเงินอุดหนุนเฉพาะกิจ/เงินอุดหนุนทั่วไปจากหน่วยงานอื่น**  
โครงการที่ได้รับเงินอุดหนุนเฉพาะกิจ/เงินอุดหนุนทั่วไปจากหน่วยงานอื่น ประจำปีงบประมาณ พ.ศ.๒๕๖๗

| โครงการ  | ผลการดำเนินงาน     |                        |                    | งบประมาณ                                  |                     |                       |
|--|--------------------|------------------------|--------------------|---|---------------------|-----------------------|
|  | ดำเนินการเสร็จแล้ว | อยู่ในระหว่างดำเนินการ | ยังไม่ได้ดำเนินการ | งบประมาณที่ได้รับ                         | วงเงินตามสัญญา      | งบประมาณที่เบิกจ่ายไป |
| ๑.ปรับปรุงระบบส่งน้ำดิบ เพื่อแก้ไขปัญหาการขาดแคลนน้ำอุปโภคบริโภค บ้านหัวหนอง หมู่ที่ ๔   | -                  | √                      | -                  | ๓,๗๒๙,๐๐๐.๐๐<br>(อยู่ระหว่างหาผู้รับจ้าง) | -                   | -                     |
| ๒.เสริมผิวถนนลาดยางแอสฟัลท์ติกคอนกรีต ทับผิวคอนกรีตเดิม ภายในหมู่บ้านหัวหนอง ตำบลบึงสำโรง อำเภอแก่งสนามนาง จังหวัดนครราชสีมา ช่วงที่ ๑ กว้าง ๔.๐๐ เมตร ยาว ๔๒๓ เมตร หนา ๐.๐๕ เมตร หรือพื้นที่ไม่น้อยกว่า ๒,๑๑๕ ตารางเมตร ช่วงที่ ๒ กว้าง ๖.๐๐ เมตร ยาว ๗๕๒ เมตร หนา ๐.๐๕ เมตร หรือมีพื้นที่ไม่น้อยกว่า ๑,๓๕๕ ตารางเมตร เทศบาลตำบลบึงสำโรง อำเภอแก่งสนามนาง จังหวัดนครราชสีมา | -                  | √                      | -                  | ๕,๕๐๑,๘๐๐.๐๐                              | ๔,๗๘๙,๐๐๐.๐๐        | -                     |
| <b>รวมงบประมาณ</b>   |                    |                        |                    | <b>๙,๒๓๐,๘๐๐.๐๐</b>                       | <b>๔,๗๘๙,๐๐๐.๐๐</b> | <b>-</b>              |



### ส่วนที่ ๓

#### การติดตามและประเมินผลการดำเนินงานตามแผนพัฒนาเทศบาลตำบลบึงสำโรง

\*\*\*\*\*

เทศบาลตำบลบึงสำโรงได้ดำเนินการเพื่อติดตามและประเมินผลการดำเนินงานตามแผนพัฒนาเทศบาลตำบลบึงสำโรง ประจำปีงบประมาณ พ.ศ. ๒๕๖๗ โดยเก็บข้อมูลการดำเนินงาน ตามโครงการต่างๆ ของทุกส่วนราชการ ทั้งข้อมูลในเชิงปริมาณและเอกสารการรายงานผลการดำเนินงานต่อผู้บริหาร และนำมาสรุปเป็นภาพรวมของการดำเนินงานของเทศบาลตำบลบึงสำโรง โดยแบ่งการติดตามและประเมินผลแผนพัฒนาเทศบาลตำบลบึงสำโรง ดังต่อไปนี้

๑. เครื่องมือที่ใช้ในการประเมินแผนยุทธศาสตร์ขององค์กรปกครองส่วนท้องถิ่นโดยตนเอง คือ แบบรายงาน แบบที่ ๑ แบบช่วยกำกับการจัดทำแผนยุทธศาสตร์ขององค์กรปกครองส่วนท้องถิ่น วัตถุประสงค์เพื่อประเมินการดำเนินงานของคณะกรรมการพัฒนาท้องถิ่น ว่าดำเนินการจัดทำแผนได้ใช้กระบวนการครบถ้วนทุกขั้นตอน มากน้อยเพียงใด อย่างไร

๒. เครื่องมือที่ใช้ในการติดตามผลการดำเนินงานขององค์กรปกครองส่วนท้องถิ่น เพื่อให้หน่วยงานทราบว่าแผนยุทธศาสตร์ที่กำหนดไว้ดีหรือไม่ การดำเนินงานเป็นไปตามแผนยุทธศาสตร์ที่ได้กำหนดไว้หรือไม่สามารถวัดได้จริงหรือไม่ ได้แก่ แบบรายงานแบบที่ ๒ แบบติดตามผลการดำเนินงานขององค์กรปกครองส่วนท้องถิ่น ซึ่งประกอบไปด้วย การติดตามการดำเนินงานของโครงการ และการเปลี่ยนแปลงโครงการ การติดตามการใช้จ่ายงบประมาณ การติดตามโครงการที่ได้รับเงินอุดหนุนเฉพาะกิจ ตลอดจนปัญหาและอุปสรรคในการดำเนินงาน

#### ๓. การติดตามและประเมินผลด้วยระบบ e-plan

กรมส่งเสริมการปกครองท้องถิ่น ได้ริเริ่มโครงการระบบสารสนเทศการบริหารจัดการเพื่อการวางแผนและประเมินผลการใช้จ่ายงบประมาณขององค์กรปกครองส่วนท้องถิ่น (e-plan) ซึ่งเป็นระบบปฏิบัติการคอมพิวเตอร์ภายใต้แนวคิดการนำเทคโนโลยีสารสนเทศมาประยุกต์ใช้อย่างเหมาะสม ให้องค์กรปกครองส่วนท้องถิ่นใช้เป็นข้อมูลในการวางแผนและติดตามประเมินผลการบริหารงาน โดยองค์กรปกครองส่วนท้องถิ่นจะต้องทำการบันทึกข้อมูลในระบบ e-plan ที่เว็บไซต์ของกรมส่งเสริมการปกครองท้องถิ่น <http://e-plan.dla.go.th>

#### ๔. การประเมินผลความพึงพอใจต่อผลการดำเนินงานตามแผนพัฒนาเทศบาลตำบลบึงสำโรง

ในการประเมินผลความพึงพอใจต่อผลการดำเนินงานตามแผนพัฒนาเทศบาลตำบลบึงสำโรง ในครั้งนี้เทศบาลตำบลบึงสำโรงได้ดำเนินการโดยจัดทำแบบสอบถามความคิดเห็นของประชาชน ตามแนวทางในการติดตามประเมินผลของกรมส่งเสริมการปกครองท้องถิ่นทั้งหมด ๓ แบบด้วยกัน ซึ่งประกอบด้วย

แบบที่ ๑ แบบประเมินตนเอง เป็นการช่วยกำกับการจัดทำแผนยุทธศาสตร์ของท้องถิ่นโดยมีวัตถุประสงค์เพื่อใช้ประเมินผลการดำเนินงานขององค์กรปกครองส่วนท้องถิ่นตามยุทธศาสตร์ที่กำหนดไว้

แบบที่ ๒ การติดตามและประเมินผลด้วยระบบ e-plan

แบบที่ ๓ แบบสำรวจความพึงพอใจของประชาชนต่อการดำเนินงานขององค์กรปกครองส่วนท้องถิ่นในแต่ละยุทธศาสตร์

**แบบที่ ๑ แบบช่วยกำกับการจัดทำแผนยุทธศาสตร์ของท้องถิ่นโดยตนเอง**

คำชี้แจง : แบบที่ ๑ เป็นแบบประเมินตนเองในการจัดทำแผนยุทธศาสตร์ขององค์กรปกครองส่วนท้องถิ่น โดยจะทำการประเมินและรายงานทุกๆ ครั้ง หลังจากที้องค์กรปกครองส่วนท้องถิ่นได้ประกาศใช้แผนยุทธศาสตร์แล้ว

ชื่อองค์กรปกครองส่วนท้องถิ่น เทศบาลตำบลบึงสำโรง

| ประเด็นการประเมิน   | มีการดำเนินการ | ไม่มีการดำเนินการ |
|---|----------------|-------------------|
| <b>ส่วนที่ ๑ คณะกรรมการพัฒนาท้องถิ่น</b>  |                |                   |
| ๑. มีการจัดตั้งคณะกรรมการพัฒนาท้องถิ่นเพื่อจัดทำแผนพัฒนาท้องถิ่น                      | √              |                   |
| ๒. มีการจัดประชุมคณะกรรมการพัฒนาท้องถิ่นเพื่อจัดทำแผนพัฒนาท้องถิ่น                    | √              |                   |
| ๓. มีการจัดประชุมอย่างต่อเนื่องสม่ำเสมอ   | √              |                   |
| ๔. มีการจัดตั้งคณะกรรมการสนับสนุนการจัดทำแผนพัฒนาท้องถิ่น                             | √              |                   |
| ๕. มีการจัดประชุมคณะกรรมการสนับสนุนการจัดทำแผนพัฒนาท้องถิ่น                           | √              |                   |
| ๖. มีคณะกรรมการพัฒนาท้องถิ่นและประชาคมท้องถิ่นพิจารณาร่างแผนยุทธศาสตร์การพัฒนา        | √              |                   |
| <b>ส่วนที่ ๒ การจัดทำแผนการพัฒนาท้องถิ่น</b>  |                |                   |
| ๗. มีการรวบรวมข้อมูลและปัญหาสำคัญของท้องถิ่นมาจัดทำฐานข้อมูล                          | √              |                   |
| ๘. มีการเปิดโอกาสให้ประชาชนเข้ามามีส่วนร่วมในการจัดทำแผน                              | √              |                   |
| ๙. มีการวิเคราะห์ศักยภาพของท้องถิ่น (SWOT) เพื่อประเมินสถานการณ์การพัฒนาท้องถิ่น      | √              |                   |
| ๑๐. มีการกำหนดวิสัยทัศน์และภารกิจหลักการพัฒนาท้องถิ่นที่สอดคล้องกับศักยภาพของท้องถิ่น | √              |                   |
| ๑๑. มีการกำหนดวิสัยทัศน์และภารกิจหลักการพัฒนาท้องถิ่นที่สอดคล้องกับยุทธศาสตร์จังหวัด  | √              |                   |
| ๑๒. มีการกำหนดจุดมุ่งหมายเพื่อการพัฒนาที่ยั่งยืน                                      | √              |                   |
| ๑๓. มีการกำหนดเป้าหมายการพัฒนาท้องถิ่น  | √              |                   |
| ๑๔. มีการกำหนดยุทธศาสตร์การพัฒนาและแนวทางการพัฒนา                                     | √              |                   |
| ๑๕. มีการกำหนดยุทธศาสตร์ที่สอดคล้องกับยุทธศาสตร์ของจังหวัด                            | √              |                   |
| ๑๖. มีการอนุมัติและประกาศใช้แผนยุทธศาสตร์การพัฒนา                                     | √              |                   |
| ๑๗. มีการจัดทำบัญชีกลุ่มโครงการในแผนยุทธศาสตร์  | √              |                   |
| ๑๘. มีการกำหนดรูปแบบการติดตามประเมินผลแผนยุทธศาสตร์                                   | √              |                   |
| ๑๙. มีการทบทวนแผนยุทธศาสตร์หรือไม่  | √              |                   |

- เทศบาลตำบลบึงสำโรง มีการดำเนินการครบ ๑๙ ข้อ

## การติดตามและประเมินผลยุทธศาสตร์เพื่อความสอดคล้องแผนพัฒนาท้องถิ่นของเทศบาลตำบลบึงสำโรง

| ประเด็นการพิจารณา  | คะแนน | คะแนนที่ได้ |
|--|-------|-------------|
| ๑. ข้อมูลสภาพทั่วไปและข้อมูลพื้นฐานขององค์กรปกครองส่วนท้องถิ่น | ๒๐    | ๑๙.๓๔       |
| ๒. การวิเคราะห์สภาพการณ์และศักยภาพ                             | ๒๐    | ๑๘.๗๗       |
| ๓. ยุทธศาสตร์ประกอบด้วย  | ๖๐    | ๕๗.๘๕       |
| ๓.๑ ยุทธศาสตร์ขององค์กรปกครองส่วนท้องถิ่น                      | (๑๐)  | ๙.๖๓        |
| ๓.๒ ยุทธศาสตร์ขององค์กรปกครองส่วนท้องถิ่นในเขตจังหวัด          | (๑๐)  | ๙.๘๑        |
| ๓.๓ ยุทธศาสตร์จังหวัด  | (๑๐)  | ๙.๘๑        |
| ๓.๔ วิสัยทัศน์   | (๕)   | ๔.๗๒        |
| ๓.๕ กลยุทธ์  | (๕)   | ๔.๘๑        |
| ๓.๖ เป้าประสงค์ของแต่ละประเด็นกลยุทธ์                          | (๕)   | ๔.๖๓        |
| ๓.๗ จุดยืนทางยุทธศาสตร์  | (๕)   | ๔.๖๓        |
| ๓.๘ แผนงาน   | (๕)   | ๔.๘๑        |
| ๓.๙ ความเชื่อมโยงของยุทธศาสตร์ในภาพรวม                         | (๕)   | ๕.๐๐        |
| รวมคะแนน   | ๑๐๐   | ๙๕.๙๖       |

## การติดตามและประเมินผลโครงการเพื่อความสอดคล้องแผนพัฒนาท้องถิ่นของเทศบาลตำบลบึงสำโรง

| ประเด็นการพิจารณา  | คะแนน | คะแนนที่ได้ |
|--|-------|-------------|
| ๑. การสรุปสถานการณ์การพิจารณา  | ๑๐    | ๙.๕๕        |
| ๒. การประเมินผลการนำแผนพัฒนาท้องถิ่นไปปฏิบัติในเชิงปริมาณ  | ๑๐    | ๙.๘๑        |
| ๓. การประเมินผลการนำแผนพัฒนาท้องถิ่นไปปฏิบัติในเชิงคุณภาพ  | ๑๐    | ๙.๑๘        |
| ๔. แผนงานและยุทธศาสตร์การพิจารณา   | ๑๐    | ๙.๘๑        |
| ๕. โครงการพัฒนา ประกอบด้วย   | ๖๐    | ๕๘.๑๐       |
| ๕.๑ ความชัดเจนของชื่อโครงการ   | (๕)   | ๔.๘๑        |
| ๕.๒ กำหนดวัตถุประสงค์สอดคล้องกับโครงการ  | (๕)   | ๔.๘๑        |
| ๕.๓ เป้าหมาย (ผลผลิตของโครงการ) มีความชัดเจนนำไปสู่การตั้งงบประมาณได้ถูกต้อง                           | (๕)   | ๔.๘๑        |
| ๕.๔ โครงการมีความสอดคล้องกับแผนยุทธศาสตร์ชาติ ๒๐ ปี  | (๕)   | ๔.๘๑        |
| ๕.๕ เป้าหมาย (ผลผลิตของโครงการ) มีความสอดคล้องกับแผนพัฒนาเศรษฐกิจและสังคมแห่งชาติ                      | (๕)   | ๔.๘๑        |
| ๕.๖ โครงการมีความสอดคล้องกับ Thailand ๔.๐  | (๕)   | ๔.๘๑        |
| ๕.๗ โครงการสอดคล้องกับยุทธศาสตร์จังหวัด  | (๕)   | ๔.๘๑        |
| ๕.๘ โครงการแก้ไขปัญหาความยากจนหรือการเสริมสร้างให้ประเทศชาติมั่นคง มั่งคั่ง ยั่งยืน ภายใต้หลักประชารัฐ | (๕)   | ๕.๐๐        |
| ๕.๙ งบประมาณ มีความสอดคล้องกับเป้าหมาย (ผลผลิตของโครงการ)  | (๕)   | ๔.๘๑        |
| ๕.๑๐ มีการประมาณการราคาถูกต้องตามหลักวิธีการงบประมาณ   | (๕)   | ๔.๘๑        |
| ๕.๑๑ มีการกำหนดตัวชี้วัด (KPI) และสอดคล้องกับวัตถุประสงค์และผลคาดว่าจะได้รับ                           | (๕)   | ๕.๐๐        |
| ๕.๑๒ ผลที่คาดว่าจะได้รับ สอดคล้องกับวัตถุประสงค์   | (๕)   | ๔.๘๑        |
| รวมคะแนน   | ๑๐๐   | ๙๖.๓๕       |

**แบบที่ ๒ การติดตามและประเมินผลด้วยระบบ E-plan**

การติดตามและประเมินผลแผนพัฒนาเทศบาลตำบลบึงลำโรง ประจำปี พ.ศ. ๒๕๖๗  
เทศบาลตำบลบึงลำโรง อำเภอแก้งสามนาง จังหวัดนครราชสีมา

ตารางที่ ๑ ตารางจำนวนโครงการตามแผนพัฒนาท้องถิ่น (พ.ศ. ๒๕๖๖ - ๒๕๗๐) แบ่งตามยุทธศาสตร์

| ยุทธศาสตร์  | ๒๕๖๖       |                         | ๒๕๖๗       |                         | ๒๕๖๘       |                         | ๒๕๖๙       |                         | ๒๕๗๐       |                         |
|---|------------|-------------------------|------------|-------------------------|------------|-------------------------|------------|-------------------------|------------|-------------------------|
|   | จำนวน      | งบประมาณ                | จำนวน      | งบประมาณ                | จำนวน      | งบประมาณ                | จำนวน      | งบประมาณ                | จำนวน      | งบประมาณ                |
| ๑.ด้านโครงสร้างพื้นฐาน<br>บริหาร<br>จัดการน้ำทรัพยากร<br>ธรรมชาติและสิ่งแวดล้อม | ๑๖๑        | ๑,๐๕๔,๕๖๔,๒๐๐.๐๐        | ๑๙๓        | ๑,๐๖๐,๘๐๑,๑๐๐.๐๐        | ๑๙๔        | ๑,๑๓๐,๒๔๔,๒๐๐.๐๐        | ๑๙๓        | ๑,๐๖๔,๗๐๘,๘๐๐.๐๐        | ๑๙๙        | ๑,๐๖๐,๕๕๙,๒๐๐.๐๐        |
| ๒.ด้านพัฒนาสังคม สุขภาพ<br>อนามัย การศึกษาศาสนา<br>วัฒนธรรม และการกีฬา          | ๕๙         | ๑๖,๖๐๕,๓๐๐.๐๐           | ๖๑         | ๑๗,๔๕๙,๙๐๐.๐๐           | ๖๗         | ๓๒,๙๓๒,๕๐๐.๐๐           | ๖๓         | ๓๒,๒๖๗,๒๐๐.๐๐           | ๖๓         | ๓๒,๖๗๒,๕๐๐.๐๐           |
| ๓.ด้านเศรษฐกิจและอาชีพ  | ๘          | ๖๑๐,๐๐๐.๐๐              | ๘          | ๖๕๐,๐๐๐.๐๐              | ๘          | ๖๕๐,๐๐๐.๐๐              | ๘          | ๖๑๐,๐๐๐.๐๐              | ๘          | ๖๑๐,๐๐๐.๐๐              |
| ๔.ด้านการบริหารราชการ<br>ตามหลักการบริหาร<br>บ้านเมืองที่ดี                     | ๑๙         | ๕๓๕,๓๐๐.๐๐              | ๘          | ๓๗๐,๐๐๐.๐๐              | ๗          | ๗๕๐,๐๐๐.๐๐              | ๗          | ๖๕๐,๐๐๐.๐๐              | ๗          | ๖๕๐,๐๐๐.๐๐              |
| <b>รวม</b>  | <b>๒๔๗</b> | <b>๑,๐๗๒,๓๑๔,๘๐๐.๐๐</b> | <b>๒๗๐</b> | <b>๑,๐๗๙,๒๗๑,๐๐๐.๐๐</b> | <b>๒๗๖</b> | <b>๑,๑๖๔,๕๗๖,๗๐๐.๐๐</b> | <b>๒๒๑</b> | <b>๑,๐๙๘,๒๓๖,๐๐๐.๐๐</b> | <b>๒๒๗</b> | <b>๑,๐๙๔,๔๘๑,๗๐๐.๐๐</b> |

(อ้างอิงจากระบบ e-plan เมนู รายงานตามระเบียบกระทรวงมหาดไทย ว่าด้วยการจัดทำแผนพัฒนาขององค์กรปกครองส่วนท้องถิ่น ณ วันที่ ๒๐ ธันวาคม ๒๕๖๗)

ตารางที่ ๒ ตารางการตั้งงบประมาณตามเทศบัญญัติงบประมาณรายจ่ายประจำปี พ.ศ. ๒๕๖๗

| ยุทธศาสตร์   | โครงการ   | งบประมาณตามข้อบัญญัติ |                      |
|--|-----------|-----------------------|----------------------|
|  |           | จำนวนโครงการ          | งบประมาณ             |
| ๑. ด้านโครงสร้างพื้นฐาน บริหารจัดการน้ำทรัพยากรธรรมชาติและสิ่งแวดล้อม                              | ๑๒        | ๓                     | ๑,๕๕๘,๑๐๐.๐๐         |
| ๒. ด้านพัฒนาสังคม สุขภาพอนามัย การศึกษา ศาสนา วัฒนธรรม และการกีฬาและความปลอดภัยในชีวิตและทรัพย์สิน | ๓๘        | ๑๓                    | ๑๓,๙๔๙,๔๘๗.๐๐        |
| ๓. ด้านเศรษฐกิจและอาชีพ  | ๖         | ๖                     | ๘๐,๐๐๐.๐๐            |
| ๔. ด้านการบริหารราชการตามหลักการบริหารบ้านเมืองที่ดี   | ๔         | ๗                     | ๗๗,๐๐๐.๐๐            |
| <b>รวม</b>   | <b>๖๐</b> | <b>๑๗</b>             | <b>๑๗,๒๖๔,๕๘๗.๐๐</b> |

(อ้างอิงจากระบบ e-plan เมนู รายงานตามระเบียบกระทรวงมหาดไทย ว่าด้วยการจัดทำแผนพัฒนาขององค์กรปกครองส่วนท้องถิ่น ณ วันที่ ๒๐ ธันวาคม ๒๕๖๗)

ตารางที่ ๓ ตารางสรุปผลการดำเนินงานประจำปีงบประมาณ พ.ศ. ๒๕๖๗ แบ่งตามยุทธศาสตร์

| ยุทธศาสตร์  | แผนการดำเนินงานทั้งหมด |                         | อนุมัติงบประมาณ |                      | ลงนามสัญญา   |                      | เบิกจ่าย     |                      |
|---|------------------------|-------------------------|-----------------|----------------------|--------------|----------------------|--------------|----------------------|
|   | จำนวนโครงการ           | งบประมาณ                | จำนวนโครงการ    | งบประมาณ             | จำนวนโครงการ | งบประมาณ             | จำนวนโครงการ | งบประมาณ             |
| ๑. ด้านโครงสร้างพื้นฐาน บริหารจัดการน้ำทรัพยากรธรรมชาติและสิ่งแวดล้อม | ๑๙๓                    | ๑,๐๖๐,๘๐๑,๑๐๐.๐๐        | ๑๒              | ๓,๑๕๘,๑๐๐.๐๐         | ๑๐           | ๒,๓๔๙,๕๐๐.๐๐         | ๕            | ๘๙๒,๐๐๐.๐๐           |
| ๒. ด้านพัฒนาสังคม สุขภาพอนามัย การศึกษา ศาสนา วัฒนธรรม และการกีฬา     | ๖๑                     | ๑๗,๔๕๙,๙๐๐.๐๐           | ๓๘              | ๑๓,๙๔๙,๔๘๗.๐๐        | ๒๕           | ๑๒,๒๖๒,๐๑๐.๐๐        | ๒๕           | ๑๒,๒๖๒,๐๑๐.๐๐        |
| ๓. ด้านเศรษฐกิจและอาชีพ   | ๘                      | ๖๔๐,๐๐๐.๐๐              | ๖               | ๘๐,๐๐๐.๐๐            | ๐            | ๐.๐๐                 | ๐            | ๐.๐๐                 |
| ๔. ด้านการบริหารราชการตามหลักการบริหารบ้านเมืองที่ดี                  | ๘                      | ๓๗๐,๐๐๐.๐๐              | ๕               | ๑๖๐,๐๐๐.๐๐           | ๐            | ๐.๐๐                 | ๐            | ๐.๐๐                 |
| <b>รวม</b>  | <b>๒๕๓</b>             | <b>๑,๐๗๘,๐๕๓,๕๐๐.๐๐</b> | <b>๖๐</b>       | <b>๑๗,๒๖๔,๕๘๗.๐๐</b> | <b>๓๕</b>    | <b>๑๕,๖๑๑,๕๑๐.๐๐</b> | <b>๓๐</b>    | <b>๑๓,๑๕๓,๕๐๐.๐๐</b> |

(อ้างอิงจากระบบ e-plan เมนู รายงานตามระเบียบกระทรวงมหาดไทย ว่าด้วยการจัดทำแผนพัฒนาขององค์กรปกครองส่วนท้องถิ่น ณ วันที่ ๒๐ ธันวาคม ๒๕๖๗)

เทศบาลตำบลบึงสำโรง  
รายงานรายรับจริงตามงบประมาณ  
ปีงบประมาณ พ.ศ. ๒๕๖๗  
เดือนตุลาคม ถึงเดือนกันยายน

| หมวด  | ประเภท   | ประมาณการ         | รับจริง           | รับจริงเกิน<br>ประมาณการ |
|---|--|-------------------|-------------------|--------------------------|
| หมวดภาษีอากร                                | ภาษีที่ดินและสิ่งปลูกสร้าง                             | ๒๒๐,๐๐๐.๐๐        | ๒๒๙,๖๖๗.๙๕        | ๙,๖๖๗.๙๕                 |
|   | ภาษีป้าย   | ๒๕,๐๐๐.๐๐         | ๑๖,๘๑๑.๖๐         | -๘,๑๘๘.๔๐                |
| <b>รวมหมวดภาษีอากร</b>                      |  | <b>๒๔๕,๐๐๐.๐๐</b> | <b>๒๔๖,๔๗๙.๕๕</b> | <b>๑,๔๗๙.๕๕</b>          |
| หมวดค่าธรรมเนียม<br>ค่าปรับ และ<br>ใบอนุญาต | ค่าธรรมเนียมเกี่ยวกับการควบคุม<br>อาคาร                | ๕๐๐.๐๐            | ๓๐๐.๐๐            | -๒๐๐.๐๐                  |
|   | ค่าธรรมเนียมเกี่ยวกับทะเบียน<br>พาณิชย์                | ๖๐๐.๐๐            | ๕๒๐.๐๐            | -๘๐.๐๐                   |
|   | ค่าธรรมเนียมอื่น ๆ                                     | ๕๐๐.๐๐            | ๐.๐๐              | -๕๐๐.๐๐                  |
|   | ค่าปรับผู้กระทำผิดกฎหมายจราจร<br>ทางบก                 | ๑,๐๐๐.๐๐          | ๐.๐๐              | -๑,๐๐๐.๐๐                |
|   | ค่าปรับการผิดสัญญา                                     | ๑๐๐,๐๐๐.๐๐        | ๗๓,๕๘๒.๐๐         | -๒๖,๔๑๘.๐๐               |
|   | ค่าใบอนุญาตรับทำการเก็บขนสิ่ง<br>ปฏิกูลหรือมูลฝอย      | ๑๐,๐๐๐.๐๐         | ๐.๐๐              | -๑๐,๐๐๐.๐๐               |
|   | ค่าใบอนุญาตเกี่ยวกับการควบคุม<br>อาคาร                 | ๑,๐๐๐.๐๐          | ๑,๒๕๕.๘๖          | ๒๕๕.๘๖                   |
|   | ค่าใบอนุญาตเกี่ยวกับการโฆษณา<br>โดยใช้เครื่องขยายเสียง | ๕๐๐.๐๐            | ๒๙๐.๐๐            | -๒๑๐.๐๐                  |
|   | ค่าใบอนุญาตอื่น ๆ                                      | ๒๐๐.๐๐            | ๐.๐๐              | -๒๐๐.๐๐                  |
|   | <b>รวมหมวดค่าธรรมเนียม ค่าปรับ และใบอนุญาต</b>         |                   | <b>๑๑๔,๓๐๐.๐๐</b> | <b>๗๕,๙๔๗.๘๖</b>         |
| หมวดรายได้จาก<br>ทรัพย์สิน                  | ดอกเบีย  | ๑๓๐,๐๐๐.๐๐        | ๒๕๐,๙๔๑.๖๙        | ๑๒๐,๙๔๑.๖๙               |
|   | <b>รวมหมวดรายได้จากทรัพย์สิน</b>                       |                   | <b>๒๕๐,๙๔๑.๖๙</b> | <b>๑๒๐,๙๔๑.๖๙</b>        |
| หมวดรายได้<br>เบ็ดเตล็ด                     | เงินที่มีผู้อุทิศให้                                   | ๑๐๐.๐๐            | ๑,๐๐๐.๐๐          | ๙๐๐.๐๐                   |
|   | ค่าขายแบบพิมพ์และคำร้อง                                | ๑๐๐.๐๐            | ๘๗.๐๐             | -๑๓.๐๐                   |
|   | ค่ารับรองสำเนาและถ่ายเอกสาร                            | ๕๐๐.๐๐            | ๐.๐๐              | -๕๐๐.๐๐                  |
|   | รายได้เบ็ดเตล็ดอื่น ๆ                                  | ๑,๐๐๐.๐๐          | ๘๐.๐๐             | -๙๒๐.๐๐                  |
|   | <b>รวมหมวดรายได้เบ็ดเตล็ด</b>                          |                   | <b>๑,๗๐๐.๐๐</b>   | <b>๑,๑๖๗.๐๐</b>          |

|                 |  |                      |                      |                     |
|-----------------|--|----------------------|----------------------|---------------------|
| หมวดภาษีจัดสรร  | ภาษีรถยนต์   | ๗๐๐,๐๐๐.๐๐           | ๘๗๕,๔๒๖.๘๕           | ๑๗๕,๔๒๖.๘๕          |
|                 | ภาษีมูลค่าเพิ่มตาม พ.ร.บ. กำหนด<br>แผนฯ                            | ๑๑,๐๐๐,๐๐๐.๐๐        | ๑๑,๕๑๗,๘๘๐.๑๗        | ๕๑๗,๘๘๐.๑๗          |
|                 | ภาษีมูลค่าเพิ่มตาม พ.ร.บ. จัดสรร<br>รายได้ฯ                        | ๓,๐๐๐,๐๐๐.๐๐         | ๓,๗๕๔,๖๐๔.๖๓         | ๗๕๔,๖๐๔.๖๓          |
|                 | ภาษีธุรกิจเฉพาะ  | ๑๘๐,๐๐๐.๐๐           | ๑๓๑,๑๒๖.๓๔           | -๔๘,๘๗๓.๖๖          |
|                 | ภาษีสรรพสามิต  | ๔,๕๐๐,๐๐๐.๐๐         | ๔,๔๑๖,๒๕๒.๕๙         | -๘๓,๗๔๗.๔๑          |
|                 | ค่าภาคหลวงแร่  | ๗๐,๐๐๐.๐๐            | ๖๔,๗๓๑.๕๕            | -๕,๒๖๘.๔๕           |
|                 | ค่าภาคหลวงปิโตรเลียม   | ๕๐,๐๐๐.๐๐            | ๔๒,๒๗๑.๔๐            | -๗,๗๒๘.๖๐           |
|                 | ค่าธรรมเนียมจดทะเบียนสิทธิและ<br>นิติกรรมตามประมวลกฎหมาย<br>ที่ดิน | ๗๐,๐๐๐.๐๐            | ๑๖๔,๓๖๖.๐๐           | ๙๔,๓๖๖.๐๐           |
|                 | ค่าธรรมเนียมและค่าใช้น้ำบาดาล                                      | ๑,๐๐๐.๐๐             | ๐.๐๐                 | -๑,๐๐๐.๐๐           |
|                 | ภาษีจัดสรรอื่น ๆ   | ๑,๐๐๐.๐๐             | ๑,๐๔๗.๖๐             | ๔๗.๖๐               |
|                 | <b>รวมหมวดภาษีจัดสรร</b>   | <b>๑๙,๕๗๒,๐๐๐.๐๐</b> | <b>๒๐,๙๖๗,๗๐๗.๑๓</b> | <b>๑,๓๙๕,๗๐๗.๑๓</b> |
| หมวดเงินอุดหนุน | หมวดเงินอุดหนุน  | ๑๗,๙๐๒,๔๐๐.๐๐        | ๑๗,๓๖๘,๓๑๔.๙๐        | -๕๓๔,๐๘๕.๑๐         |
|                 | <b>รวมหมวดเงินอุดหนุน</b>  | <b>๑๗,๙๐๒,๔๐๐.๐๐</b> | <b>๑๗,๓๖๘,๓๑๔.๙๐</b> | <b>-๕๓๔,๐๘๕.๑๐</b>  |
|                 | <b>รวมทั้งหมด</b>  | <b>๓๗,๙๖๕,๔๐๐.๐๐</b> | <b>๓๘,๙๑๐,๕๕๘.๑๓</b> | <b>+๙๔๕,๑๕๘.๑๓</b>  |

(อ้างอิงจากระบบ e-Lass ระบบบันทึกบัญชีขององค์กรปกครองส่วนท้องถิ่น ณ วันที่ ๕ พฤศจิกายน ๒๕๖๗)



เทศบาลตำบลบึงสำโรง  
รายงานรายจ่ายจริงตามงบประมาณ  
ปีงบประมาณ พ.ศ. ๒๕๖๗  
เดือนตุลาคม ถึงเดือนกันยายน

**๑. แผนงานงบกลาง**

| งาน              | รายจ่าย | ประเภทรายจ่าย                 | โครงการ   | รหัสงบประมาณ<br>(ใช้ระบบ e-GP) | งบประมาณอนุมัติ<br>(บาท) | โอนเพิ่ม<br>(บาท) | โอนลด<br>(บาท)  | ผูกพัน<br>(บาท) | เบิกจ่าย<br>(บาท)    | งบประมาณคงเหลือ<br>(บาท) |
|------------------|---------|-------------------------------|---|--------------------------------|--------------------------|-------------------|-----------------|-----------------|----------------------|--------------------------|
| งบกลาง           | งบกลาง  | เงินสมทบกองทุน<br>ประกันสังคม |   | 9967041111100001               | 89,000.00                | 0.00              | 0.00            | 0.00            | 58,569.00            | 30,431.00                |
| งบกลาง           | งบกลาง  | เงินสมทบกองทุนเงินทด<br>แทน   |   | 9967041111110001               | 5,000.00                 | 0.00              | 0.00            | 0.00            | 1,361.00             | 3,639.00                 |
| งบกลาง           | งบกลาง  | เบี้ยยังชีพผู้สูงอายุ         |   | 9967041111180001               | 8,512,000.00             | 0.00              | 0.00            | 0.00            | 7,914,400.00         | 597,600.00               |
| งบกลาง           | งบกลาง  | เบี้ยยังชีพชาวพิการ           |   | 9967041111190001               | 1,874,400.00             | 0.00              | 0.00            | 0.00            | 1,741,000.00         | 133,400.00               |
| งบกลาง           | งบกลาง  | เบี้ยยังชีพผู้ป่วยเอดส์       |   | 9967041111200001               | 30,000.00                | 0.00              | 0.00            | 0.00            | 24,000.00            | 6,000.00                 |
| งบกลาง           | งบกลาง  | เงินสำรองจ่าย                 |   | 9967041111210001               | 400,000.00               | 0.00              | 0.00            | 0.00            | 0.00                 | 400,000.00               |
| งบกลาง           | งบกลาง  | รายจ่ายตามข้อผูกพัน           | เงินสมทบกองทุนบำเหน็จ<br>บำนาญข้าราชการส่วนท้องถิ่น<br>(ค.บ.ท.) | 9967041111220001               | 663,000.00               | 0.00              | 3,000.00        | 0.00            | 601,889.20           | 58,110.80                |
| งบกลาง           | งบกลาง  | รายจ่ายตามข้อผูกพัน           | เงินช่วยเหลือสงเคราะห์ผู้รับ<br>บำนาญ (ช.ค.บ.)                  | 9967041111220002               | 56,500.00                | 0.00              | 0.00            | 0.00            | 56,476.80            | 23.20                    |
| งบกลาง           | งบกลาง  | รายจ่ายตามข้อผูกพัน           | เงินบำรุงสันติบาลแห่ง<br>ประเทศไทย                              | 9967041111220004               | 30,000.00                | 3,000.00          | 0.00            | 0.00            | 32,767.67            | 232.33                   |
| งบกลาง           | งบกลาง  | รายจ่ายตามข้อผูกพัน           | เงินสมทบหลักประกัน<br>สุขภาพในระดับท้องถิ่นหรือ<br>พื้นที่      | 9967041111220003               | 200,000.00               | 0.00              | 0.00            | 0.00            | 200,000.00           | 0.00                     |
| งบกลาง           | งบกลาง  | เงินช่วยเหลือ                 | เงินช่วยเหลือค่ารักษา<br>ราชการพนักงาน                          | 9967041111230001               | 10,000.00                | 0.00              | 0.00            | 0.00            | 0.00                 | 10,000.00                |
| <b>รวมงบกลาง</b> |         |                               |   |                                | <b>11,889,900.00</b>     | <b>3,000.00</b>   | <b>3,000.00</b> | <b>0.00</b>     | <b>10,630,463.67</b> | <b>1,239,436.33</b>      |
| <b>รวมงบกลาง</b> |         |                               |   |                                | <b>11,889,900.00</b>     | <b>3,000.00</b>   | <b>3,000.00</b> | <b>0.00</b>     | <b>10,630,463.67</b> | <b>1,239,436.33</b>      |

**๒. แผนงานบริหารงานทั่วไป**

| งาน                                | รายจ่าย                      | ประเภทรายจ่าย   | โครงการ | รหัสงบประมาณ<br>(ใช้ระบบ e-GP) | งบประมาณอนุมัติ<br>(บาท) | โอนเพิ่ม<br>(บาท) | โอนลด<br>(บาท) | ผูกพัน<br>(บาท) | เบิกจ่าย<br>(บาท)   | งบประมาณคงเหลือ<br>(บาท) |
|------------------------------------|------------------------------|---|---------|--------------------------------|--------------------------|-------------------|----------------|-----------------|---------------------|--------------------------|
| งานบริหารทั่วไป                    | เงินเดือน (ฝ่ายการ<br>เมือง) | เงินเดือนนายก/รอง<br>นายกองค์การบริหาร<br>ส่วนท้องถิ่น  |         | 9967011121010001               | 695,520.00               | 0.00              | 0.00           | 0.00            | 695,520.00          | 0.00                     |
| งานบริหารทั่วไป                    | เงินเดือน (ฝ่ายการ<br>เมือง) | ค่าตอบแทนประจำ<br>ตำแหน่งนายก/รอง<br>นายก   |         | 9967011121030001               | 120,000.00               | 0.00              | 0.00           | 0.00            | 120,000.00          | 0.00                     |
| งานบริหารทั่วไป                    | เงินเดือน (ฝ่ายการ<br>เมือง) | ค่าตอบแทนพิเศษ<br>นายก/รองนายก  |         | 9967011121040001               | 120,000.00               | 0.00              | 0.00           | 0.00            | 120,000.00          | 0.00                     |
| งานบริหารทั่วไป                    | เงินเดือน (ฝ่ายการ<br>เมือง) | ค่าตอบแทนรายเดือน<br>เลขานุการที่ปรึกษา<br>นายกเทศมนตรี นายก<br>องค์การบริหารส่วน<br>ตำบล       |         | 9967011121050001               | 198,720.00               | 0.00              | 0.00           | 0.00            | 198,720.00          | 0.00                     |
| งานบริหารทั่วไป                    | เงินเดือน (ฝ่ายการ<br>เมือง) | ค่าตอบแทนประธาน<br>สภา/รองประธาน<br>สภา/สมาชิก<br>สภา/ประธานการสภา<br>องค์การบริหารส่วนท้องถิ่น |         | 9967011121070001               | 1,490,400.00             | 0.00              | 0.00           | 0.00            | 1,490,400.00        | 0.00                     |
| <b>รวมเงินเดือน (ฝ่ายการเมือง)</b> |                              |   |         |                                | <b>2,624,640.00</b>      | <b>0.00</b>       | <b>0.00</b>    | <b>0.00</b>     | <b>2,624,640.00</b> | <b>0.00</b>              |

| งาน                             | รายจ่าย               | ประเภทรายจ่าย   | โครงการ  | รหัสงบประมาณ<br>(ใช้ระบบ e-GP) | งบประมาณอนุมัติ<br>(บาท) | โอนเพิ่ม<br>(บาท) | โอนลด<br>(บาท)   | ผูกพัน<br>(บาท) | เบิกจ่าย<br>(บาท)   | งบประมาณคงเหลือ<br>(บาท) |
|---------------------------------|-----------------------|---|--|--------------------------------|--------------------------|-------------------|------------------|-----------------|---------------------|--------------------------|
| การบริหารทั่วไป                 | เงินเดือน (ฝ่ายประจำ) | เงินเดือนข้าราชการหรือพนักงานส่วนท้องถิ่น                                       |  | 9967011122010001               | 2,500,000.00             | 0.00              | 34,500.00        | 0.00            | 2,089,620.00        | 375,880.00               |
| การบริหารทั่วไป                 | เงินเดือน (ฝ่ายประจำ) | เงินเดือนทาง ๆ ของข้าราชการ หรือพนักงานส่วนท้องถิ่น                             |  | 9967011122020001               | 108,000.00               | 0.00              | 0.00             | 0.00            | 84,000.00           | 24,000.00                |
| การบริหารทั่วไป                 | เงินเดือน (ฝ่ายประจำ) | เงินประจำตำแหน่ง  |  | 9967011122030001               | 126,000.00               | 0.00              | 0.00             | 0.00            | 126,000.00          | 0.00                     |
| การบริหารทั่วไป                 | เงินเดือน (ฝ่ายประจำ) | ค่าตอบแทนพนักงานจ้าง  |  | 9967011122070001               | 216,000.00               | 0.00              | 0.00             | 0.00            | 108,000.00          | 108,000.00               |
| การบริหารทั่วไป                 | เงินเดือน (ฝ่ายประจำ) | เงินเพิ่มต่าง ๆ ของพนักงานจ้าง  |  | 9967011122080001               | 24,000.00                | 0.00              | 0.00             | 0.00            | 12,000.00           | 12,000.00                |
| <b>รวมเงินเดือน (ฝ่ายประจำ)</b> |                       |   |  |                                | <b>2,974,000.00</b>      | <b>0.00</b>       | <b>34,500.00</b> | <b>0.00</b>     | <b>2,419,620.00</b> | <b>519,880.00</b>        |
| การบริหารทั่วไป                 | ค่าตอบแทน             | ค่าตอบแทนผู้ปฏิบัติราชการอันเป็นประโยชน์แก่องค์กรปกครองส่วนท้องถิ่น             | ค่าตอบแทนคณะกรรมการสอนข้อเท็จจริงตามวันคิดทางละเมิด      | 9967011131010001               | 10,000.00                | 0.00              | 0.00             | 0.00            | 0.00                | 10,000.00                |
| การบริหารทั่วไป                 | ค่าตอบแทน             | ค่าตอบแทนผู้ปฏิบัติราชการอันเป็นประโยชน์แก่องค์กรปกครองส่วนท้องถิ่น             | ค่าตอบแทนเจ้าหน้าที่ในการเลือกตั้ง                       | 9967011131010002               | 10,000.00                | 0.00              | 0.00             | 0.00            | 0.00                | 10,000.00                |
| การบริหารทั่วไป                 | ค่าตอบแทน             | ค่าเบี้ยประชุม  |  | 9967011131020001               | 20,000.00                | 0.00              | 0.00             | 0.00            | 7,312.50            | 12,687.50                |
| การบริหารทั่วไป                 | ค่าตอบแทน             | ค่าตอบแทนการปฏิบัติงานนอกเวลาราชการ   |  | 9967011131030001               | 1,000.00                 | 0.00              | 0.00             | 0.00            | 0.00                | 1,000.00                 |
| การบริหารทั่วไป                 | ค่าตอบแทน             | ค่าเช่าบ้าน   |  | 9967011131040001               | 114,000.00               | 9,500.00          | 0.00             | 0.00            | 123,500.00          | 0.00                     |
| การบริหารทั่วไป                 | ค่าตอบแทน             | เงินช่วยเหลือการศึกษาบุตร   | เงินช่วยเหลือการศึกษาบุตรข้าราชการ/พนักงานลูกจ้างประจำ   | 9967011131050001               | 25,000.00                | 0.00              | 0.00             | 0.00            | 0.00                | 25,000.00                |
| <b>รวมค่าตอบแทน</b>             |                       |   |  |                                | <b>180,000.00</b>        | <b>9,500.00</b>   | <b>0.00</b>      | <b>0.00</b>     | <b>130,812.50</b>   | <b>58,687.50</b>         |
| การบริหารทั่วไป                 | ค่าใช้สอย             | รายจ่ายเพื่อให้ได้มาซึ่งบริการ  | รายจ่ายเพื่อให้ได้มาซึ่งบริการ                           | 9967011132010001               | 30,000.00                | 0.00              | 0.00             | 0.00            | 12,125.00           | 17,875.00                |
| การบริหารทั่วไป                 | ค่าใช้สอย             | รายจ่ายเกี่ยวกับการรับรองและพิธีการ   | ค่ารับรอง  | 9967011132020001               | 10,000.00                | 0.00              | 0.00             | 0.00            | 9,725.00            | 275.00                   |
| การบริหารทั่วไป                 | ค่าใช้สอย             | รายจ่ายเกี่ยวกับการรับรองและพิธีการ   | ค่าใช้จ่ายในการประชุมราชการ                              | 9967011132020002               | 0.00                     | 0.00              | 0.00             | 0.00            | 1,225.00            | 18,775.00                |
| การบริหารทั่วไป                 | ค่าใช้สอย             | รายจ่ายเกี่ยวเนื่องกับการปฏิบัติงานราชการที่ไม่เข้าลักษณะรายจ่ายงบรายจ่ายอื่น ๆ | ค่าใช้จ่ายในการเดินทางไปราชการ                           | 9967011132030001               | 200,000.00               | 0.00              | 0.00             | 0.00            | 134,635.01          | 65,364.99                |
| การบริหารทั่วไป                 | ค่าใช้สอย             | รายจ่ายเกี่ยวเนื่องกับการปฏิบัติงานราชการที่ไม่เข้าลักษณะรายจ่ายงบรายจ่ายอื่น ๆ | ค่าพวงมาลัย ชดชอกไม้ กระเช้าดอกไม้ และพวงมาลัย           | 9967011132030002               | 5,000.00                 | 0.00              | 0.00             | 0.00            | 2,000.00            | 3,000.00                 |
| การบริหารทั่วไป                 | ค่าใช้สอย             | รายจ่ายเกี่ยวเนื่องกับการปฏิบัติงานราชการที่ไม่เข้าลักษณะรายจ่ายงบรายจ่ายอื่น ๆ | ค่าลงทะเบียนในการฝึกอบรม                                 | 9967011132030006               | 90,000.00                | 0.00              | 0.00             | 0.00            | 88,050.00           | 1,950.00                 |
| การบริหารทั่วไป                 | ค่าใช้สอย             | รายจ่ายเกี่ยวเนื่องกับการปฏิบัติงานราชการที่ไม่เข้าลักษณะรายจ่ายงบรายจ่ายอื่น ๆ | โครงการสนับสนุนนโยบายรัฐบาล กิจกรรมวันสำคัญ              | 9967011132030004               | 10,000.00                | 50,000.00         | 0.00             | 0.00            | 52,700.00           | 7,300.00                 |
| การบริหารทั่วไป                 | ค่าใช้สอย             | รายจ่ายเกี่ยวเนื่องกับการปฏิบัติงานราชการที่ไม่เข้าลักษณะรายจ่ายงบรายจ่ายอื่น ๆ | โครงการเลือกตั้งท้องถิ่น                                 | 9967011132030003               | 50,000.00                | 0.00              | 50,000.00        | 0.00            | 0.00                | 0.00                     |
| การบริหารทั่วไป                 | ค่าใช้สอย             | รายจ่ายเกี่ยวเนื่องกับการปฏิบัติงานราชการที่ไม่เข้าลักษณะรายจ่ายงบรายจ่ายอื่น ๆ | โครงการอบรมกฎหมายที่เกี่ยวข้องกับชีวิตประจำวันของประชาชน | 9967011132030005               | 10,000.00                | 0.00              | 0.00             | 0.00            | 380.00              | 9,620.00                 |
| การบริหารทั่วไป                 | ค่าใช้สอย             | ค่าบำรุงรักษาและซ่อมแซม   |  | 9967011132040001               | 50,000.00                | 0.00              | 0.00             | 0.00            | 1,650.00            | 48,350.00                |
| <b>รวมค่าใช้สอย</b>             |                       |   |  |                                | <b>475,000.00</b>        | <b>50,000.00</b>  | <b>50,000.00</b> | <b>0.00</b>     | <b>302,460.01</b>   | <b>172,509.99</b>        |
| การบริหารทั่วไป                 | ค่าวัสดุ              | วัสดุสำนักงาน   |  | 9967011133010001               | 80,000.00                | 0.00              | 0.00             | 0.00            | 55,070.00           | 24,930.00                |
| การบริหารทั่วไป                 | ค่าวัสดุ              | วัสดุซื้อเพลิงและหล่ออื่น   |  | 9967011133080001               | 4,000.00                 | 0.00              | 0.00             | 4,000.00        | 0.00                | 0.00                     |
| การบริหารทั่วไป                 | ค่าวัสดุ              | วัสดุโยธาและเหมยแพ  |  | 9967011133110001               | 2,000.00                 | 0.00              | 0.00             | 0.00            | 0.00                | 2,000.00                 |
| การบริหารทั่วไป                 | ค่าวัสดุ              | วัสดุคุณภัณฑ์ล่อ  |  | 9967011133140001               | 44,485.00                | 0.00              | 0.00             | 0.00            | 23,502.00           | 20,983.00                |
| การบริหารทั่วไป                 | ค่าวัสดุ              | วัสดุอื่น   |  | 9967011133210001               | 1,000.00                 | 0.00              | 0.00             | 0.00            | 0.00                | 1,000.00                 |
| <b>รวมค่าวัสดุ</b>              |                       |   |  |                                | <b>131,485.00</b>        | <b>0.00</b>       | <b>0.00</b>      | <b>4,000.00</b> | <b>78,572.00</b>    | <b>48,913.00</b>         |



| งาน                      | รายจ่าย        | ประเภทรายจ่าย                    | โครงการ | รหัสงบประมาณ<br>(เชื่อมระบบ e-GP) | งบประมาณอนุมัติ<br>(บาท) | โอนเพิ่ม<br>(บาท) | โอนลด<br>(บาท)   | ผูกพัน<br>(บาท) | เบิกจ่าย<br>(บาท)   | งบประมาณคงเหลือ<br>(บาท) |
|--------------------------|----------------|----------------------------------|---------|-----------------------------------|--------------------------|-------------------|------------------|-----------------|---------------------|--------------------------|
| กนบริหารทั่วไป           | ค่าสาธารณูปโภค | ค่าไฟฟ้า                         |         | 9967011134010001                  | 200,000.00               | 25,000.00         | 0.00             | 0.00            | 200,924.89          | 24,075.11                |
| กนบริหารทั่วไป           | ค่าสาธารณูปโภค | ค่าไม่ประจำ ค่าเช่า<br>มาดาด     |         | 9967011134020001                  | 10,000.00                | 0.00              | 0.00             | 0.00            | 2,915.00            | 7,085.00                 |
| กนบริหารทั่วไป           | ค่าสาธารณูปโภค | ค่าบริการโทรศัพท์                |         | 9967011134030001                  | 6,000.00                 | 0.00              | 0.00             | 0.00            | 5,206.62            | 793.38                   |
| กนบริหารทั่วไป           | ค่าสาธารณูปโภค | ค่าบริการไปรษณีย์                |         | 9967011134040001                  | 25,000.00                | 0.00              | 0.00             | 0.00            | 13,759.00           | 11,241.00                |
| กนบริหารทั่วไป           | ค่าสาธารณูปโภค | ค่าบริการสื่อสารและ<br>โทรคมนาคม |         | 9967011134050001                  | 60,000.00                | 0.00              | 0.00             | 0.00            | 44,547.20           | 15,452.80                |
| <b>รวมค่าสาธารณูปโภค</b> |                |                                  |         |                                   | <b>301,000.00</b>        | <b>25,000.00</b>  | <b>0.00</b>      | <b>0.00</b>     | <b>287,362.71</b>   | <b>68,647.29</b>         |
| <b>รวมกนบริหารทั่วไป</b> |                |                                  |         |                                   | <b>6,686,125.00</b>      | <b>84,500.00</b>  | <b>84,500.00</b> | <b>4,000.00</b> | <b>5,823,487.22</b> | <b>858,637.78</b>        |

## ๒.๒ งานวางแผนสถิติและวิชาการ

| งาน                               | รายจ่าย                   | ประเภทรายจ่าย   | โครงการ                            | รหัสงบประมาณ<br>(เชื่อมระบบ e-GP) | งบประมาณอนุมัติ<br>(บาท) | โอนเพิ่ม<br>(บาท) | โอนลด<br>(บาท)  | ผูกพัน<br>(บาท) | เบิกจ่าย<br>(บาท) | งบประมาณคงเหลือ<br>(บาท) |
|-----------------------------------|---------------------------|---|------------------------------------|-----------------------------------|--------------------------|-------------------|-----------------|-----------------|-------------------|--------------------------|
| กนวางแผนสถิติ<br>และวิชาการ       | เงินเดือน (ฝ่าย<br>ประจำ) | เงินเดือนข้าราชการ<br>หรือพนักงานส่วนท้องถิ่น   |                                    | 9967011222010001                  | 294,000.00               | 0.00              | 0.00            | 0.00            | 291,420.00        | 2,580.00                 |
| <b>รวมเงินเดือน (ฝ่ายประจำ)</b>   |                           |   |                                    |                                   | <b>294,000.00</b>        | <b>0.00</b>       | <b>0.00</b>     | <b>0.00</b>     | <b>291,420.00</b> | <b>2,580.00</b>          |
| กนวางแผนสถิติ<br>และวิชาการ       | ค่าใช้สอย                 | รายจ่ายเกี่ยวกับ<br>การปฏิบัติงานราชการที่ไม่<br>เข้าลักษณะรายจ่ายงบ<br>รายจ่ายอื่น ๆ | ค่าใช้จ่ายในการเดินทางไป<br>ราชการ | 9967011232030001                  | 15,000.00                | 2,000.00          | 0.00            | 0.00            | 13,792.00         | 3,208.00                 |
| กนวางแผนสถิติ<br>และวิชาการ       | ค่าใช้สอย                 | รายจ่ายเกี่ยวกับ<br>การปฏิบัติงานราชการที่ไม่<br>เข้าลักษณะรายจ่ายงบ<br>รายจ่ายอื่น ๆ | ค่าลงทะเบียนในการฝึก<br>อบรม       | 9967011232030002                  | 12,000.00                | 7,500.00          | 0.00            | 0.00            | 14,700.00         | 4,800.00                 |
| กนวางแผนสถิติ<br>และวิชาการ       | ค่าใช้สอย                 | ค่าบำรุงรักษาและซ่อม<br>แซม   |                                    | 9967011232040001                  | 10,000.00                | 0.00              | 9,500.00        | 0.00            | 0.00              | 500.00                   |
| <b>รวมค่าใช้สอย</b>               |                           |   |                                    |                                   | <b>37,000.00</b>         | <b>9,500.00</b>   | <b>9,500.00</b> | <b>0.00</b>     | <b>28,492.00</b>  | <b>8,608.00</b>          |
| <b>รวมกนวางแผนสถิติและวิชาการ</b> |                           |   |                                    |                                   | <b>331,000.00</b>        | <b>9,500.00</b>   | <b>9,500.00</b> | <b>0.00</b>     | <b>319,912.00</b> | <b>11,088.00</b>         |

## ๒.๓ งานบริหารงานคลัง

| งาน                             | รายจ่าย                   | ประเภทรายจ่าย   | โครงการ   | รหัสงบประมาณ<br>(เชื่อมระบบ e-GP) | งบประมาณอนุมัติ<br>(บาท) | โอนเพิ่ม<br>(บาท) | โอนลด<br>(บาท)   | ผูกพัน<br>(บาท) | เบิกจ่าย<br>(บาท)   | งบประมาณคงเหลือ<br>(บาท) |
|---------------------------------|---------------------------|---|---|-----------------------------------|--------------------------|-------------------|------------------|-----------------|---------------------|--------------------------|
| กนบริหารงานคลัง                 | เงินเดือน (ฝ่าย<br>ประจำ) | เงินเดือนข้าราชการ<br>หรือพนักงานส่วนท้องถิ่น   |   | 9967011322010001                  | 1,830,960.00             | 0.00              | 0.00             | 0.00            | 1,775,357.67        | 55,602.33                |
| กนบริหารงานคลัง                 | เงินเดือน (ฝ่าย<br>ประจำ) | เงินประจำตำแหน่ง  |   | 9967011322030001                  | 42,000.00                | 0.00              | 0.00             | 0.00            | 42,000.00           | 0.00                     |
| กนบริหารงานคลัง                 | เงินเดือน (ฝ่าย<br>ประจำ) | ค่าตอบแทนพนักงาน<br>จ้าง  |   | 9967011322070001                  | 177,120.00               | 0.00              | 40,000.00        | 0.00            | 102,830.00          | 34,290.00                |
| <b>รวมเงินเดือน (ฝ่ายประจำ)</b> |                           |   |   |                                   | <b>2,050,080.00</b>      | <b>0.00</b>       | <b>40,000.00</b> | <b>0.00</b>     | <b>1,920,187.67</b> | <b>89,892.33</b>         |
| กนบริหารงานคลัง                 | ค่าตอบแทน                 | ค่าตอบแทนปฏิบัติ<br>ราชการอันเป็น<br>ประโยชน์แก่ส่วนท้องถิ่น                          | ค่าตอบแทนบุคคลหรือคณะ<br>กรรมการที่ได้รับแต่งตั้ง<br>ตามกฎหมายว่าด้วยการจัด<br>ซื้อจัดจ้างและการบริหาร<br>พัสดุภาครัฐ | 9967011331010001                  | 150,000.00               | 0.00              | 0.00             | 0.00            | 146,300.00          | 3,700.00                 |
| กนบริหารงานคลัง                 | ค่าตอบแทน                 | ค่าเช่าบ้าน   |   | 9967011331040001                  | 42,000.00                | 0.00              | 0.00             | 0.00            | 42,000.00           | 0.00                     |
| กนบริหารงานคลัง                 | ค่าตอบแทน                 | เงินช่วยเหลือการศึกษา<br>บุตร   | เงินช่วยเหลือการศึกษาบุตร<br>ข้าราชการ/พนักงาน/ลูกจ้าง<br>ประจำ   | 9967011331050001                  | 27,000.00                | 0.00              | 0.00             | 0.00            | 14,770.00           | 12,230.00                |
| <b>รวมค่าตอบแทน</b>             |                           |   |   |                                   | <b>219,000.00</b>        | <b>0.00</b>       | <b>0.00</b>      | <b>0.00</b>     | <b>203,070.00</b>   | <b>15,930.00</b>         |
| กนบริหารงานคลัง                 | ค่าใช้สอย                 | รายจ่ายเพื่อให้ได้ภช<br>นวิชาการ  | รายจ่ายเพื่อให้ได้ภช<br>นวิชาการ  | 9967011332010001                  | 53,000.00                | 20,000.00         | 0.00             | 0.00            | 67,500.00           | 5,500.00                 |
| กนบริหารงานคลัง                 | ค่าใช้สอย                 | รายจ่ายเกี่ยวกับ<br>การปฏิบัติงานราชการที่ไม่<br>เข้าลักษณะรายจ่ายงบ<br>รายจ่ายอื่น ๆ | ค่าใช้จ่ายในการเดินทางไป<br>ราชการ  | 9967011332030001                  | 50,000.00                | 0.00              | 0.00             | 0.00            | 41,112.00           | 8,888.00                 |

| งาน                        | รายจ่าย     | ประเภทรายจ่าย  | โครงการ  | รหัสงบประมาณ<br>(ใช้ระบบ e-GP) | งบประมาณอนุมัติ<br>(บาท) | โอนเพิ่ม<br>(บาท) | โอนลด<br>(บาท)   | ผูกพัน<br>(บาท) | เบิกจ่าย<br>(บาท)   | งบประมาณคงเหลือ<br>(บาท) |
|----------------------------|-------------|--|--|--------------------------------|--------------------------|-------------------|------------------|-----------------|---------------------|--------------------------|
| งานบริหารงานคลัง           | ค่าใช้สอย   | รายจ่ายเกี่ยวเนื่องกับการปฏิบัติราชการที่ไม่เข้าลักษณะรายจ่ายงบรายจ่ายอื่น ๆ | ทางทะเบียนในการฝึกอบรม   | 9967011332030002               | 50,000.00                | 0.00              | 0.00             | 0.00            | 48,680.00           | 1,320.00                 |
| งานบริหารงานคลัง           | ค่าใช้สอย   | รายจ่ายเกี่ยวเนื่องกับการปฏิบัติราชการที่ไม่เข้าลักษณะรายจ่ายงบรายจ่ายอื่น ๆ | โครงการปรับปรุงระบบแผนศึกษาและทะเบียนทรัพย์สินของเทศบาลตำบลบึงสำโรง                          | 9967011332030003               | 100,000.00               | 0.00              | 53,000.00        | 0.00            | 0.00                | 47,000.00                |
| งานบริหารงานคลัง           | ค่าใช้สอย   | รายจ่ายเกี่ยวเนื่องกับการปฏิบัติราชการที่ไม่เข้าลักษณะรายจ่ายงบรายจ่ายอื่น ๆ | โครงการฝึกอบรมคณะกรรมการจัดซื้อจัดจ้าง   | 9967011332030004               | 20,000.00                | 0.00              | 0.00             | 0.00            | 19,750.00           | 250.00                   |
| งานบริหารงานคลัง           | ค่าใช้สอย   | ค่าบำรุงรักษาและซ่อมแซม  |  | 9967011332040001               | 10,000.00                | 0.00              | 0.00             | 0.00            | 8,290.00            | 1,710.00                 |
| <b>รวมค่าใช้สอย</b>        |             |  |  |                                | <b>283,000.00</b>        | <b>20,000.00</b>  | <b>53,000.00</b> | <b>0.00</b>     | <b>185,332.00</b>   | <b>64,668.00</b>         |
| งานบริหารงานคลัง           | ค่าวัสดุ    | วัสดุสำนักงาน  |  | 9967011333010001               | 30,000.00                | 10,000.00         | 0.00             | 0.00            | 39,936.00           | 64.00                    |
| งานบริหารงานคลัง           | ค่าวัสดุ    | วัสดุงานบ้านงานครัว  |  | 9967011333030001               | 5,000.00                 | 0.00              | 0.00             | 0.00            | 4,860.00            | 140.00                   |
| งานบริหารงานคลัง           | ค่าวัสดุ    | วัสดุเชื้อเพลิงและหล่อลื่น   |  | 9967011333080001               | 1,000.00                 | 0.00              | 0.00             | 1,000.00        | 0.00                | 0.00                     |
| งานบริหารงานคลัง           | ค่าวัสดุ    | วัสดุคอมพิวเตอร์   |  | 9967011333140001               | 30,000.00                | 0.00              | 0.00             | 0.00            | 28,610.00           | 1,390.00                 |
| <b>รวมค่าวัสดุ</b>         |             |  |  |                                | <b>66,000.00</b>         | <b>10,000.00</b>  | <b>0.00</b>      | <b>1,000.00</b> | <b>73,406.00</b>    | <b>1,694.00</b>          |
| งานบริหารงานคลัง           | ค่าครุภัณฑ์ | ครุภัณฑ์สำนักงาน   | เก้าอี้สำนักงานรวมเหล็กมีล้อปรับระดับได้ จำนวน 5 ตัว   | 9967011341010001               | 0.00                     | 19,000.00         | 0.00             | 0.00            | 19,000.00           | 0.00                     |
| งานบริหารงานคลัง           | ค่าครุภัณฑ์ | ครุภัณฑ์สำนักงาน   | พัดลมตั้งพื้น ขนาด 18 นิ้ว จำนวน 4 ตัว   | 9967011341010002               | 0.00                     | 10,000.00         | 0.00             | 0.00            | 9,720.00            | 280.00                   |
| งานบริหารงานคลัง           | ค่าครุภัณฑ์ | ครุภัณฑ์คอมพิวเตอร์หรืออิเล็กทรอนิกส์  | เครื่องคอมพิวเตอร์ สำหรับงานประมวลผล แบบที่ 1 (จอแสดงผล ไม่เกินกว่า 19 นิ้ว) จำนวน 1 เครื่อง | 9967011341160001               | 0.00                     | 24,000.00         | 0.00             | 0.00            | 22,680.00           | 1,320.00                 |
| <b>รวมค่าครุภัณฑ์</b>      |             |  |  |                                | <b>0.00</b>              | <b>53,000.00</b>  | <b>0.00</b>      | <b>0.00</b>     | <b>51,400.00</b>    | <b>1,600.00</b>          |
| <b>รวมงานบริหารงานคลัง</b> |             |  |  |                                | <b>2,618,080.00</b>      | <b>83,000.00</b>  | <b>83,000.00</b> | <b>1,000.00</b> | <b>2,433,395.67</b> | <b>173,684.33</b>        |

๒.๔ งานควบคุมภายในและการตรวจสอบภายใน

| งาน  | รายจ่าย               | ประเภทรายจ่าย  | โครงการ  | รหัสงบประมาณ<br>(ใช้ระบบ e-GP) | งบประมาณอนุมัติ<br>(บาท) | โอนเพิ่ม<br>(บาท) | โอนลด<br>(บาท)   | ผูกพัน<br>(บาท) | เบิกจ่าย<br>(บาท) | งบประมาณคงเหลือ<br>(บาท) |
|--|-----------------------|--|--|--------------------------------|--------------------------|-------------------|------------------|-----------------|-------------------|--------------------------|
| งานควบคุมภายในและการตรวจสอบภายใน           | เงินเดือน (ผ่านประจำ) | เงินเดือนข้าราชการหรือพนักงานส่วนท้องถิ่น                                    |  | 9967011422010001               | 376,320.00               | 14,400.00         | 0.00             | 0.00            | 390,720.00        | 0.00                     |
| <b>รวมเงินเดือน (ผ่านประจำ)</b>            |                       |  |  |                                | <b>376,320.00</b>        | <b>14,400.00</b>  | <b>0.00</b>      | <b>0.00</b>     | <b>390,720.00</b> | <b>0.00</b>              |
| งานควบคุมภายในและการตรวจสอบภายใน           | ค่าตอบแทน             | ค่าเข้าบ้าน  |  | 9967011431040001               | 48,000.00                | 0.00              | 26,400.00        | 0.00            | 0.00              | 21,600.00                |
| งานควบคุมภายในและการตรวจสอบภายใน           | ค่าตอบแทน             | เงินช่วยเหลือการศึกษาบุตร  | เงินช่วยเหลือการศึกษาบุตรข้าราชการพนักงาน/ลูกจ้างประจำ | 9967011431050001               | 10,000.00                | 0.00              | 0.00             | 0.00            | 7,800.00          | 2,200.00                 |
| <b>รวมค่าตอบแทน</b>                        |                       |  |  |                                | <b>58,000.00</b>         | <b>0.00</b>       | <b>26,400.00</b> | <b>0.00</b>     | <b>7,800.00</b>   | <b>23,800.00</b>         |
| งานควบคุมภายในและการตรวจสอบภายใน           | ค่าใช้สอย             | รายจ่ายเกี่ยวเนื่องกับการปฏิบัติราชการที่ไม่เข้าลักษณะรายจ่ายงบรายจ่ายอื่น ๆ | ค่าใช้จ่ายในการเดินทางไปราชการ                         | 9967011432030001               | 10,000.00                | 0.00              | 0.00             | 0.00            | 0.00              | 10,000.00                |
| งานควบคุมภายในและการตรวจสอบภายใน           | ค่าใช้สอย             | รายจ่ายเกี่ยวเนื่องกับการปฏิบัติราชการที่ไม่เข้าลักษณะรายจ่ายงบรายจ่ายอื่น ๆ | ทางทะเบียนในการฝึกอบรม                                 | 9967011432030002               | 10,000.00                | 0.00              | 0.00             | 0.00            | 8,068.00          | 1,932.00                 |
| งานควบคุมภายในและการตรวจสอบภายใน           | ค่าใช้สอย             | ค่าบำรุงรักษาและซ่อมแซม  |  | 9967011432040001               | 10,000.00                | 0.00              | 0.00             | 0.00            | 1,280.00          | 8,720.00                 |
| <b>รวมค่าใช้สอย</b>                        |                       |  |  |                                | <b>30,000.00</b>         | <b>0.00</b>       | <b>0.00</b>      | <b>0.00</b>     | <b>9,348.00</b>   | <b>20,652.00</b>         |
| งานควบคุมภายในและการตรวจสอบภายใน           | ค่าวัสดุ              | วัสดุสำนักงาน  |  | 9967011433010001               | 5,000.00                 | 0.00              | 0.00             | 0.00            | 5,000.00          | 0.00                     |
| งานควบคุมภายในและการตรวจสอบภายใน           | ค่าวัสดุ              | วัสดุคอมพิวเตอร์   |  | 9967011433140001               | 10,000.00                | 0.00              | 0.00             | 0.00            | 2,970.00          | 7,030.00                 |
| <b>รวมค่าวัสดุ</b>                         |                       |  |  |                                | <b>15,000.00</b>         | <b>0.00</b>       | <b>0.00</b>      | <b>0.00</b>     | <b>7,970.00</b>   | <b>7,030.00</b>          |
| งานควบคุมภายในและการตรวจสอบภายใน           | ค่าครุภัณฑ์           | ครุภัณฑ์สำนักงาน   | ตู้เหล็กเก็บเอกสารแบบบนล้อ ขนาด 5 ฟุต จำนวน 2 หลัง     | 9967011441010001               | 0.00                     | 12,000.00         | 0.00             | 0.00            | 12,000.00         | 0.00                     |
| <b>รวมค่าครุภัณฑ์</b>                      |                       |  |  |                                | <b>0.00</b>              | <b>12,000.00</b>  | <b>0.00</b>      | <b>0.00</b>     | <b>12,000.00</b>  | <b>0.00</b>              |
| <b>รวมงานควบคุมภายในและการตรวจสอบภายใน</b> |                       |  |  |                                | <b>479,320.00</b>        | <b>26,400.00</b>  | <b>26,400.00</b> | <b>0.00</b>     | <b>427,838.00</b> | <b>51,482.00</b>         |



### ๓. แผนงานการรักษาความสงบภายใน

| งาน  | รายจ่าย                   | ประเภทรายจ่าย   | โครงการ  | รหัสงบประมาณ<br>(ใช้ระบบ e-GP) | งบประมาณอนุมัติ<br>(บาท) | โอนเพิ่ม<br>(บาท) | โอนลด<br>(บาท)    | ผูกพัน<br>(บาท) | เบิกจ่าย<br>(บาท) | งบประมาณคงเหลือ<br>(บาท) |
|--|---------------------------|---|--|--------------------------------|--------------------------|-------------------|-------------------|-----------------|-------------------|--------------------------|
| งานบริหารทั่วไป<br>เกี่ยวกับการรักษา<br>ความสงบภายใน   | เงินเดือน (ฝ่าย<br>ประจำ) | เงินเดือนข้าราชการ<br>หรือพนักงานส่วนท้องถิ่น   |  | 9967012122010001               | 352,100.00               | 0.00              | 0.00              | 0.00            | 349,320.00        | 2,780.00                 |
| งานบริหารทั่วไป<br>เกี่ยวกับการรักษา<br>ความสงบภายใน   | เงินเดือน (ฝ่าย<br>ประจำ) | ค่าตอบแทนพนักงาน<br>จ้าง  |  | 9967012122070001               | 242,520.00               | 0.00              | 104,000.00        | 0.00            | 0.00              | 138,520.00               |
| งานบริหารทั่วไป<br>เกี่ยวกับการรักษา<br>ความสงบภายใน   | เงินเดือน (ฝ่าย<br>ประจำ) | เงินเดือนคง ๆ ของ<br>พนักงานจ้าง  |  | 9967012122080001               | 36,000.00                | 0.00              | 0.00              | 0.00            | 0.00              | 36,000.00                |
| <b>รวมเงินเดือน (ฝ่ายประจำ)</b>                        |                           |   |  |                                | <b>630,620.00</b>        | <b>0.00</b>       | <b>104,000.00</b> | <b>0.00</b>     | <b>349,320.00</b> | <b>177,300.00</b>        |
| งานบริหารทั่วไป<br>เกี่ยวกับการรักษา<br>ความสงบภายใน   | ค่าตอบแทน                 | ค่าตอบแทนปฏิบัติ<br>ราชการอันเป็น<br>ประโยชน์แก่องค์กร<br>ปกครองส่วนท้องถิ่น                | ทำป้ายกาชาตฉัตร<br>ป้องกันภัยพิบัติ                                    | 9967012131010001               | 90,000.00                | 0.00              | 0.00              | 0.00            | 62,900.00         | 27,100.00                |
| งานบริหารทั่วไป<br>เกี่ยวกับการรักษา<br>ความสงบภายใน   | ค่าตอบแทน                 | ค่าเช่าบ้าน   |  | 9967012131040001               | 48,000.00                | 4,000.00          | 0.00              | 0.00            | 52,000.00         | 0.00                     |
| <b>รวมค่าตอบแทน</b>                                    |                           |   |  |                                | <b>138,000.00</b>        | <b>4,000.00</b>   | <b>0.00</b>       | <b>0.00</b>     | <b>114,900.00</b> | <b>27,100.00</b>         |
| งานบริหารทั่วไป<br>เกี่ยวกับการรักษา<br>ความสงบภายใน   | ค่าใช้สอย                 | รายจ่ายเพื่อให้ได้งบซึ่ง<br>บริการ  | รายจ่ายเพื่อให้ได้งบซึ่ง<br>บริการ                                     | 9967012132010001               | 3,000.00                 | 6,000.00          | 0.00              | 0.00            | 5,190.00          | 3,810.00                 |
| งานบริหารทั่วไป<br>เกี่ยวกับการรักษา<br>ความสงบภายใน   | ค่าใช้สอย                 | รายจ่ายเกี่ยวเนื่องกับ<br>การปฏิบัติงานราชการที่ไม่<br>เข้าลักษณะรายจ่ายงบ<br>รายจ่ายอื่น ๆ | ค่าใช้จ่ายในการเดินทางไป<br>ราชการ                                     | 9967012132030004               | 10,000.00                | 0.00              | 0.00              | 0.00            | 4,488.00          | 5,512.00                 |
| งานบริหารทั่วไป<br>เกี่ยวกับการรักษา<br>ความสงบภายใน   | ค่าใช้สอย                 | รายจ่ายเกี่ยวเนื่องกับ<br>การปฏิบัติงานราชการที่ไม่<br>เข้าลักษณะรายจ่ายงบ<br>รายจ่ายอื่น ๆ | ค่าลงทะเบียนในการฝึก<br>อบรม   | 9967012132030005               | 10,000.00                | 0.00              | 0.00              | 0.00            | 4,900.00          | 5,100.00                 |
| งานบริหารทั่วไป<br>เกี่ยวกับการรักษา<br>ความสงบภายใน   | ค่าใช้สอย                 | รายจ่ายเกี่ยวเนื่องกับ<br>การปฏิบัติงานราชการที่ไม่<br>เข้าลักษณะรายจ่ายงบ<br>รายจ่ายอื่น ๆ | โครงการช่วยเหลือ<br>ประชาชนที่ประสบสาธารณ<br>ภัย                       | 9967012132030006               | 0.00                     | 10,000.00         | 0.00              | 0.00            | 5,000.00          | 5,000.00                 |
| งานบริหารทั่วไป<br>เกี่ยวกับการรักษา<br>ความสงบภายใน   | ค่าใช้สอย                 | รายจ่ายเกี่ยวเนื่องกับ<br>การปฏิบัติงานราชการที่ไม่<br>เข้าลักษณะรายจ่ายงบ<br>รายจ่ายอื่น ๆ | โครงการช่วยเหลือ<br>ประชาชนในการป้องกัน<br>และแก้ไขปัญหาค้นแจ้ง        | 9967012132030003               | 150,000.00               | 0.00              | 10,000.00         | 0.00            | 0.00              | 140,000.00               |
| งานบริหารทั่วไป<br>เกี่ยวกับการรักษา<br>ความสงบภายใน   | ค่าใช้สอย                 | รายจ่ายเกี่ยวเนื่องกับ<br>การปฏิบัติงานราชการที่ไม่<br>เข้าลักษณะรายจ่ายงบ<br>รายจ่ายอื่น ๆ | โครงการซื้อซ่อมแซม<br>ป้องกันและบรรเทาสาธารณ<br>ภัย                    | 9967012132030002               | 30,000.00                | 0.00              | 0.00              | 0.00            | 0.00              | 30,000.00                |
| งานบริหารทั่วไป<br>เกี่ยวกับการรักษา<br>ความสงบภายใน   | ค่าใช้สอย                 | รายจ่ายเกี่ยวเนื่องกับ<br>การปฏิบัติงานราชการที่ไม่<br>เข้าลักษณะรายจ่ายงบ<br>รายจ่ายอื่น ๆ | โครงการป้องกันและลด<br>อุบัติเหตุทางถนนช่วง<br>เทศกาลปีใหม่และสงกรานต์ | 9967012132030001               | 20,000.00                | 0.00              | 12,000.00         | 0.00            | 7,223.00          | 777.00                   |
| งานบริหารทั่วไป<br>เกี่ยวกับการรักษา<br>ความสงบภายใน   | ค่าใช้สอย                 | ค่าบำรุงรักษาและซ่อม<br>แซม   |  | 9967012132040001               | 100,000.00               | 0.00              | 0.00              | 0.00            | 11,520.00         | 88,480.00                |
| <b>รวมค่าใช้สอย</b>                                    |                           |   |  |                                | <b>323,000.00</b>        | <b>16,000.00</b>  | <b>22,000.00</b>  | <b>0.00</b>     | <b>38,321.00</b>  | <b>278,679.00</b>        |
| งานบริหารทั่วไป<br>เกี่ยวกับการรักษา<br>ความสงบภายใน   | ค่าวัสดุ                  | วัสดุสำนักงาน   |  | 9967012133010001               | 3,000.00                 | 3,000.00          | 0.00              | 0.00            | 5,163.00          | 837.00                   |
| งานบริหารทั่วไป<br>เกี่ยวกับการรักษา<br>ความสงบภายใน   | ค่าวัสดุ                  | วัสดุไฟฟ้าและวิทย   |  | 9967012133020001               | 2,000.00                 | 0.00              | 0.00              | 0.00            | 0.00              | 2,000.00                 |
| งานบริหารทั่วไป<br>เกี่ยวกับการรักษา<br>ความสงบภายใน   | ค่าวัสดุ                  | วัสดุก่อสร้าง   |  | 9967012133060001               | 0.00                     | 3,000.00          | 0.00              | 0.00            | 1,435.00          | 1,565.00                 |
| งานบริหารทั่วไป<br>เกี่ยวกับการรักษา<br>ความสงบภายใน   | ค่าวัสดุ                  | วัสดุยานพาหนะและขน<br>ส่ง   |  | 9967012133070001               | 10,000.00                | 0.00              | 0.00              | 0.00            | 0.00              | 10,000.00                |
| งานบริหารทั่วไป<br>เกี่ยวกับการรักษา<br>ความสงบภายใน   | ค่าวัสดุ                  | วัสดุเชื้อเพลิงและหล่อ<br>สีน   |  | 9967012133080001               | 28,000.00                | 0.00              | 0.00              | 2,614.90        | 25,385.10         | 0.00                     |
| งานบริหารทั่วไป<br>เกี่ยวกับการรักษา<br>ความสงบภายใน   | ค่าวัสดุ                  | วัสดุโฆษณาและเผย<br>แพร่  |  | 9967012133110001               | 1,000.00                 | 0.00              | 0.00              | 0.00            | 0.00              | 1,000.00                 |
| งานบริหารทั่วไป<br>เกี่ยวกับการรักษา<br>ความสงบภายใน   | ค่าวัสดุ                  | วัสดุเครื่องแต่งกาย   |  | 9967012133120001               | 0.00                     | 75,000.00         | 0.00              | 0.00            | 61,600.00         | 13,400.00                |
| งานบริหารทั่วไป<br>เกี่ยวกับการรักษา<br>ความสงบภายใน   | ค่าวัสดุ                  | วัสดุคอมพิวเตอร์  |  | 9967012133140001               | 3,000.00                 | 0.00              | 0.00              | 0.00            | 3,000.00          | 0.00                     |
| งานบริหารทั่วไป<br>เกี่ยวกับการรักษา<br>ความสงบภายใน   | ค่าวัสดุ                  | วัสดุเครื่องดับเพลิง  |  | 9967012133160001               | 30,000.00                | 0.00              | 0.00              | 0.00            | 0.00              | 30,000.00                |
| งานบริหารทั่วไป<br>เกี่ยวกับการรักษา<br>ความสงบภายใน   | ค่าวัสดุ                  | วัสดุอื่น   |  | 9967012133210001               | 1,000.00                 | 0.00              | 0.00              | 0.00            | 0.00              | 1,000.00                 |
| <b>รวมค่าวัสดุ</b>                                     |                           |   |  |                                | <b>78,000.00</b>         | <b>81,000.00</b>  | <b>0.00</b>       | <b>2,614.90</b> | <b>96,583.10</b>  | <b>58,802.00</b>         |
| <b>รวมงานบริหารทั่วไปเกี่ยวกับการรักษาความสงบภายใน</b> |                           |   |  |                                | <b>1,188,620.00</b>      | <b>101,000.00</b> | <b>128,000.00</b> | <b>2,614.90</b> | <b>588,124.10</b> | <b>542,881.00</b>        |

รายงานผลการติดตามและประเมินผลแผนพัฒนาเทศบาลตำบลบึงสำโรง อำเภอแก่งสนามนาง จังหวัดนครราชสีมา

| งาน                                    | รายจ่าย     | ประเภทรายจ่าย   | โครงการ   | รหัสงบประมาณ<br>(เชิงระบบ e-GP) | งบประมาณอนุมัติ<br>(บาท) | โอนเพิ่ม<br>(บาท) | โอนลด<br>(บาท) | ผูกพัน<br>(บาท) | เบิกจ่าย<br>(บาท) | งบประมาณคงเหลือ<br>(บาท) |
|--|-------------|---|---|---------------------------------|--------------------------|-------------------|----------------|-----------------|-------------------|--------------------------|
| งานป้องกันและ<br>บรรเทาสาธารณภัย       | ค่าใช้สอย   | รายจ่ายเกี่ยวเนื่องกับ<br>การปฏิบัติราชการที่ไม่<br>เข้าลักษณะรายจ่ายม<br>รายจ่ายอื่น ๆ | โครงการฝึกอบรมปฏิบัติการ<br>การจัดอาสายุวชนิบัติประจำ<br>องค์การปกครองส่วนท้องถิ่น  | 9967012332030001                | 20,000.00                | 0.00              | 0.00           | 0.00            | 0.00              | 20,000.00                |
| งานป้องกันและ<br>บรรเทาสาธารณภัย       | ค่าใช้สอย   | รายจ่ายเกี่ยวเนื่องกับ<br>การปฏิบัติราชการที่ไม่<br>เข้าลักษณะรายจ่ายม<br>รายจ่ายอื่น ๆ | โครงการฝึกอบรมพัฒนา<br>เพิ่มศักยภาพบุคลากร สป<br>พร.  | 9967012332030002                | 100,000.00               | 25,000.00         | 0.00           | 0.00            | 100,920.00        | 24,080.00                |
| <b>รวมค่าใช้สอย</b>                    |             |   |   |                                 | <b>120,000.00</b>        | <b>25,000.00</b>  | <b>0.00</b>    | <b>0.00</b>     | <b>100,920.00</b> | <b>44,080.00</b>         |
| งานป้องกันและ<br>บรรเทาสาธารณภัย       | เงินอุดหนุน | เงินอุดหนุนองค์กร<br>ปกครองส่วนท้องถิ่น   | อุดหนุนโครงการศูนย์ปฏิบัติ<br>กิจกรรมในการช่วยเหลือ<br>ประชาชนขององค์กร<br>ปกครองส่วนท้องถิ่น(สถาน<br>ศึกษา)อำเภอแก้งสนามนาง<br>จังหวัดนครราชสีมา | 9967012361010001                | 10,000.00                | 0.00              | 0.00           | 0.00            | 10,000.00         | 0.00                     |
| <b>รวมเงินอุดหนุน</b>                  |             |   |   |                                 | <b>10,000.00</b>         | <b>0.00</b>       | <b>0.00</b>    | <b>0.00</b>     | <b>10,000.00</b>  | <b>0.00</b>              |
| <b>รวมงานป้องกันและบรรเทาสาธารณภัย</b> |             |   |   |                                 | <b>130,000.00</b>        | <b>25,000.00</b>  | <b>0.00</b>    | <b>0.00</b>     | <b>110,920.00</b> | <b>44,080.00</b>         |
| งานจราจร                               | ค่าใช้สอย   | รายจ่ายเกี่ยวเนื่องกับ<br>การปฏิบัติราชการที่ไม่<br>เข้าลักษณะรายจ่ายม<br>รายจ่ายอื่น ๆ | โครงการป้องกันและลด<br>อุบัติเหตุทางถนน   | 9967012432030001                | 5,000.00                 | 0.00              | 0.00           | 0.00            | 0.00              | 5,000.00                 |
| <b>รวมค่าใช้สอย</b>                    |             |   |   |                                 | <b>5,000.00</b>          | <b>0.00</b>       | <b>0.00</b>    | <b>0.00</b>     | <b>0.00</b>       | <b>5,000.00</b>          |
| <b>รวมงานจราจร</b>                     |             |   |   |                                 | <b>5,000.00</b>          | <b>0.00</b>       | <b>0.00</b>    | <b>0.00</b>     | <b>0.00</b>       | <b>5,000.00</b>          |

#### ๔. แผนงานการศึกษา

| งาน                                  | รายจ่าย                   | ประเภทรายจ่าย   | โครงการ   | รหัสงบประมาณ<br>(เชิงระบบ e-GP) | งบประมาณอนุมัติ<br>(บาท) | โอนเพิ่ม<br>(บาท) | โอนลด<br>(บาท)    | ผูกพัน<br>(บาท) | เบิกจ่าย<br>(บาท) | งบประมาณคงเหลือ<br>(บาท) |
|--------------------------------------|---------------------------|---|---|---------------------------------|--------------------------|-------------------|-------------------|-----------------|-------------------|--------------------------|
| งานบริหารทั่วไป<br>เกี่ยวกับการศึกษา | เงินเดือน (ฝ่าย<br>ประจำ) | เงินเดือนข้าราชการ<br>หรือพนักงานส่วนท้องถิ่น   |   | 9967021122010001                | 630,000.00               | 0.00              | 327,000.00        | 0.00            | 287,838.67        | 15,161.33                |
| งานบริหารทั่วไป<br>เกี่ยวกับการศึกษา | เงินเดือน (ฝ่าย<br>ประจำ) | เงินประจำตำแหน่ง  |   | 9967021122030001                | 42,000.00                | 0.00              | 18,500.00         | 0.00            | 0.00              | 23,500.00                |
| งานบริหารทั่วไป<br>เกี่ยวกับการศึกษา | เงินเดือน (ฝ่าย<br>ประจำ) | ค่าตอบแทนพนักงาน<br>จ้าง  |   | 9967021122070001                | 108,000.00               | 0.00              | 0.00              | 0.00            | 108,000.00        | 0.00                     |
| งานบริหารทั่วไป<br>เกี่ยวกับการศึกษา | เงินเดือน (ฝ่าย<br>ประจำ) | เงินเพิ่มต่าง ๆ ของ<br>พนักงานจ้าง  |   | 9967021122080001                | 12,000.00                | 0.00              | 0.00              | 0.00            | 12,000.00         | 0.00                     |
| <b>รวมเงินเดือน (ฝ่ายประจำ)</b>      |                           |   |   |                                 | <b>792,000.00</b>        | <b>0.00</b>       | <b>345,500.00</b> | <b>0.00</b>     | <b>407,838.67</b> | <b>38,661.33</b>         |
| งานบริหารทั่วไป<br>เกี่ยวกับการศึกษา | ค่าตอบแทน                 | ค่าเช่าบ้าน   |   | 9967021131040001                | 42,000.00                | 0.00              | 10,000.00         | 0.00            | 32,000.00         | 0.00                     |
| งานบริหารทั่วไป<br>เกี่ยวกับการศึกษา | ค่าตอบแทน                 | เงินช่วยเหลือการศึกษา<br>บุตร   | เงินช่วยเหลือการศึกษาบุตร<br>ข้าราชการ/พนักงานท้องถิ่น<br>ประจำ | 9967021131050001                | 10,000.00                | 0.00              | 10,000.00         | 0.00            | 0.00              | 0.00                     |
| <b>รวมค่าตอบแทน</b>                  |                           |   |   |                                 | <b>52,000.00</b>         | <b>0.00</b>       | <b>20,000.00</b>  | <b>0.00</b>     | <b>32,000.00</b>  | <b>0.00</b>              |
| งานบริหารทั่วไป<br>เกี่ยวกับการศึกษา | ค่าใช้สอย                 | รายจ่ายเพื่อให้ได้มาซึ่ง<br>บริการ  | รายจ่ายเพื่อให้ได้มาซึ่ง<br>บริการ                              | 9967021132010001                | 10,000.00                | 50,000.00         | 0.00              | 0.00            | 48,480.00         | 11,520.00                |
| งานบริหารทั่วไป<br>เกี่ยวกับการศึกษา | ค่าใช้สอย                 | รายจ่ายเกี่ยวเนื่องกับ<br>การปฏิบัติราชการที่ไม่<br>เข้าลักษณะรายจ่ายม<br>รายจ่ายอื่น ๆ | ค่าใช้จ่ายในการเดินทางไป<br>ราชการ                              | 9967021132030001                | 15,000.00                | 0.00              | 0.00              | 0.00            | 13,020.00         | 1,980.00                 |
| งานบริหารทั่วไป<br>เกี่ยวกับการศึกษา | ค่าใช้สอย                 | รายจ่ายเกี่ยวเนื่องกับ<br>การปฏิบัติราชการที่ไม่<br>เข้าลักษณะรายจ่ายม<br>รายจ่ายอื่น ๆ | ค่าลงทะเบียนในการฝึ<br>กอบรม                                    | 9967021132030002                | 15,000.00                | 0.00              | 0.00              | 0.00            | 13,700.00         | 1,300.00                 |
| งานบริหารทั่วไป<br>เกี่ยวกับการศึกษา | ค่าใช้สอย                 | ค่าบำรุงรักษาและซ่อม<br>แซม   |   | 9967021132040001                | 10,000.00                | 0.00              | 0.00              | 0.00            | 3,500.00          | 6,500.00                 |
| <b>รวมค่าใช้สอย</b>                  |                           |   |   |                                 | <b>50,000.00</b>         | <b>50,000.00</b>  | <b>0.00</b>       | <b>0.00</b>     | <b>78,700.00</b>  | <b>21,300.00</b>         |



| งาน                                       | รายจ่าย                   | ประเภทรายจ่าย  | โครงการ  | รหัสงบประมาณ<br>(เชิงระบบ e-GP) | งบประมาณอนุมัติ<br>(บาท) | โอนเพิ่ม<br>(บาท) | โอนลด<br>(บาท)    | ผูกพัน<br>(บาท) | เบิกจ่าย<br>(บาท)   | งบประมาณคงเหลือ<br>(บาท) |
|---|---------------------------|--|--|---------------------------------|--------------------------|-------------------|-------------------|-----------------|---------------------|--------------------------|
| งบบริหารทั่วไป<br>เกี่ยวกับการศึกษา       | ค่าวัสดุ                  | วัสดุสำนักงาน  |  | 9967021133010001                | 40,000.00                | 0.00              | 0.00              | 0.00            | 39,550.00           | 450.00                   |
| งบบริหารทั่วไป<br>เกี่ยวกับการศึกษา       | ค่าวัสดุ                  | วัสดุงานบ้านงานครัว  |  | 9967021133030001                | 5,000.00                 | 20,000.00         | 0.00              | 0.00            | 24,740.00           | 260.00                   |
| งบบริหารทั่วไป<br>เกี่ยวกับการศึกษา       | ค่าวัสดุ                  | วัสดุก่อสร้าง  |  | 9967021133060001                | 5,000.00                 | 0.00              | 0.00              | 0.00            | 0.00                | 5,000.00                 |
| งบบริหารทั่วไป<br>เกี่ยวกับการศึกษา       | ค่าวัสดุ                  | วัสดุเชื้อเพลิงและหล่อ<br>สีน  |  | 9967021133080001                | 1,000.00                 | 0.00              | 0.00              | 1,000.00        | 0.00                | 0.00                     |
| งบบริหารทั่วไป<br>เกี่ยวกับการศึกษา       | ค่าวัสดุ                  | วัสดุโฆษณาและเผยแพร่   |  | 9967021133110001                | 2,000.00                 | 0.00              | 0.00              | 0.00            | 0.00                | 2,000.00                 |
| งบบริหารทั่วไป<br>เกี่ยวกับการศึกษา       | ค่าวัสดุ                  | วัสดุคอมพิวเตอร์   |  | 9967021133140001                | 10,000.00                | 0.00              | 0.00              | 0.00            | 9,945.00            | 55.00                    |
| <b>รวมค่าวัสดุ</b>                        |                           |  |  |                                 | <b>63,000.00</b>         | <b>20,000.00</b>  | <b>0.00</b>       | <b>1,000.00</b> | <b>74,235.00</b>    | <b>7,765.00</b>          |
| งบบริหารทั่วไป<br>เกี่ยวกับการศึกษา       | ค่าครุภัณฑ์               | ครุภัณฑ์สำนักงาน   | เก้าอี้สำนักงานชาวเหล็กดี<br>ใช้ปรับระดับได้ จำนวน 1<br>ตัว                              | 9967021141010003                | 0.00                     | 3,800.00          | 0.00              | 0.00            | 3,800.00            | 0.00                     |
| งบบริหารทั่วไป<br>เกี่ยวกับการศึกษา       | ค่าครุภัณฑ์               | ครุภัณฑ์สำนักงาน   | เครื่องปรับอากาศ แบบติด<br>ผนัง (ระบบ Inverter)<br>ขนาด 24,000 บีทียู<br>จำนวน 9 เครื่อง | 9967021141010001                | 0.00                     | 341,100.00        | 0.00              | 0.00            | 297,000.00          | 44,100.00                |
| งบบริหารทั่วไป<br>เกี่ยวกับการศึกษา       | ค่าครุภัณฑ์               | ครุภัณฑ์สำนักงาน   | ตู้เหล็กเก็บเอกสารบานเลื่อน<br>กระดาษ จำนวน 2 ตัว  | 9967021141010004                | 0.00                     | 9,980.00          | 0.00              | 0.00            | 9,740.00            | 240.00                   |
| งบบริหารทั่วไป<br>เกี่ยวกับการศึกษา       | ค่าครุภัณฑ์               | ครุภัณฑ์สำนักงาน   | โต๊ะทำงานเหล็ก จำนวน 1<br>ตัว  | 9967021141010002                | 0.00                     | 7,990.00          | 0.00              | 0.00            | 7,850.00            | 140.00                   |
| งบบริหารทั่วไป<br>เกี่ยวกับการศึกษา       | ค่าครุภัณฑ์               | ครุภัณฑ์ไฟฟ้าและวิทยุ  | เครื่องขยายเสียงพร้อม<br>อุปกรณ์ จำนวน 1 ชุด   | 9967021141060001                | 0.00                     | 150,763.00        | 0.00              | 0.00            | 148,500.00          | 2,263.00                 |
| งบบริหารทั่วไป<br>เกี่ยวกับการศึกษา       | ค่าครุภัณฑ์               | ครุภัณฑ์คอมพิวเตอร์<br>หรืออิเล็กทรอนิกส์  | เครื่องคอมพิวเตอร์โน้ตบุ๊ก<br>จำนวน 2 เครื่อง  | 9967021141160001                | 0.00                     | 48,000.00         | 0.00              | 0.00            | 42,980.00           | 5,020.00                 |
| <b>รวมค่าครุภัณฑ์</b>                     |                           |  |  |                                 | <b>0.00</b>              | <b>661,633.00</b> | <b>0.00</b>       | <b>0.00</b>     | <b>609,870.00</b>   | <b>51,763.00</b>         |
| <b>รวมงบบริหารทั่วไปเกี่ยวกับการศึกษา</b> |                           |  |  |                                 | <b>967,000.00</b>        | <b>631,633.00</b> | <b>365,500.00</b> | <b>1,000.00</b> | <b>1,102,643.07</b> | <b>119,489.33</b>        |
| งบระดับก่อนวัย<br>เรียนและประถมศึกษา      | เงินเดือน (ฝ่าย<br>ประจำ) | เงินเดือนข้าราชการ<br>หรือพนักงานส่วนท้องถิ่น  |  | 9967021222010001                | 238,320.00               | 0.00              | 238,320.00        | 0.00            | 0.00                | 0.00                     |
| งบระดับก่อนวัย<br>เรียนและประถมศึกษา      | เงินเดือน (ฝ่าย<br>ประจำ) | ค่าตอบแทนพนักงาน<br>จ้าง   |  | 9967021222070001                | 432,000.00               | 0.00              | 0.00              | 0.00            | 324,000.00          | 108,000.00               |
| งบระดับก่อนวัย<br>เรียนและประถมศึกษา      | เงินเดือน (ฝ่าย<br>ประจำ) | เงินเดือนต่าง ๆ ของ<br>พนักงานจ้าง   |  | 9967021222080001                | 48,000.00                | 0.00              | 12,000.00         | 0.00            | 36,000.00           | 0.00                     |
| <b>รวมเงินเดือน (ฝ่ายประจำ)</b>           |                           |  |  |                                 | <b>718,320.00</b>        | <b>0.00</b>       | <b>250,320.00</b> | <b>0.00</b>     | <b>360,000.00</b>   | <b>108,000.00</b>        |
| งบระดับก่อนวัย<br>เรียนและประถมศึกษา      | ค่าใช้สอย                 | รายจ่ายเพื่อให้ได้สิ่ง<br>บริการ   | รายจ่ายเพื่อให้ได้สิ่ง<br>บริการ   | 9967021232010001                | 216,000.00               | 32,000.00         | 0.00              | 0.00            | 248,000.00          | 0.00                     |
| งบระดับก่อนวัย<br>เรียนและประถมศึกษา      | ค่าใช้สอย                 | รายจ่ายเกี่ยวเนื่องกับ<br>การปฏิบัติราชการที่ไม่<br>เข้าลักษณะรายจ่ายงบ<br>รายจ่ายอื่น ๆ | ค่าใช้จ่ายในการเดินทางไป<br>ราชการ   | 9967021232030005                | 15,000.00                | 0.00              | 0.00              | 0.00            | 13,868.00           | 1,132.00                 |
| งบระดับก่อนวัย<br>เรียนและประถมศึกษา      | ค่าใช้สอย                 | รายจ่ายเกี่ยวเนื่องกับ<br>การปฏิบัติราชการที่ไม่<br>เข้าลักษณะรายจ่ายงบ<br>รายจ่ายอื่น ๆ | ค่าลงทะเบียนในการฝึก<br>อบรม   | 9967021232030008                | 15,000.00                | 10,000.00         | 0.00              | 0.00            | 24,000.00           | 1,000.00                 |
| งบระดับก่อนวัย<br>เรียนและประถมศึกษา      | ค่าใช้สอย                 | รายจ่ายเกี่ยวเนื่องกับ<br>การปฏิบัติราชการที่ไม่<br>เข้าลักษณะรายจ่ายงบ<br>รายจ่ายอื่น ๆ | โครงการประชุมคณะ<br>กรรมการศูนย์พัฒนาเด็ก<br>มีถิ่นพำนักตำบลอึ่งสำโรง                    | 9967021232030004                | 3,000.00                 | 0.00              | 0.00              | 0.00            | 0.00                | 3,000.00                 |
| งบระดับก่อนวัย<br>เรียนและประถมศึกษา      | ค่าใช้สอย                 | รายจ่ายเกี่ยวเนื่องกับ<br>การปฏิบัติราชการที่ไม่<br>เข้าลักษณะรายจ่ายงบ<br>รายจ่ายอื่น ๆ | โครงการประชุมปฏิบัติ<br>ปกครองโมบ.ชุมชน<br>พัฒนาเด็กมีถิ่นพำนักตำบล<br>อึ่งสำโรง         | 9967021232030003                | 5,000.00                 | 0.00              | 0.00              | 0.00            | 3,470.00            | 1,530.00                 |
| งบระดับก่อนวัย<br>เรียนและประถมศึกษา      | ค่าใช้สอย                 | รายจ่ายเกี่ยวเนื่องกับ<br>การปฏิบัติราชการที่ไม่<br>เข้าลักษณะรายจ่ายงบ<br>รายจ่ายอื่น ๆ | โครงการปรับปรุงภูมิทัศน์<br>ศูนย์พัฒนาเด็กมีถิ่นพำนัก<br>ตำบลอึ่งสำโรง                   | 9967021232030007                | 10,000.00                | 0.00              | 0.00              | 0.00            | 10,000.00           | 0.00                     |
| งบระดับก่อนวัย<br>เรียนและประถมศึกษา      | ค่าใช้สอย                 | รายจ่ายเกี่ยวเนื่องกับ<br>การปฏิบัติราชการที่ไม่<br>เข้าลักษณะรายจ่ายงบ<br>รายจ่ายอื่น ๆ | โครงการส่งเสริมงานศิลปะ  | 9967021232030006                | 6,000.00                 | 0.00              | 0.00              | 0.00            | 0.00                | 6,000.00                 |
| งบระดับก่อนวัย<br>เรียนและประถมศึกษา      | ค่าใช้สอย                 | รายจ่ายเกี่ยวเนื่องกับ<br>การปฏิบัติราชการที่ไม่<br>เข้าลักษณะรายจ่ายงบ<br>รายจ่ายอื่น ๆ | โครงการส่งเสริมการวิจัย<br>ทุนสำคัญและประเพณีท้องถิ่น                                    | 9967021232030002                | 2,000.00                 | 0.00              | 0.00              | 0.00            | 0.00                | 2,000.00                 |
| งบระดับก่อนวัย<br>เรียนและประถมศึกษา      | ค่าใช้สอย                 | รายจ่ายเกี่ยวเนื่องกับ<br>การปฏิบัติราชการที่ไม่<br>เข้าลักษณะรายจ่ายงบ<br>รายจ่ายอื่น ๆ | โครงการสนับสนุนค่าใช้จ่าย<br>การบริหารงานศึกษา   | 9967021232030001                | 627,361.00               | 25,000.00         | 0.00              | 0.00            | 646,196.00          | 6,165.00                 |

| งาน   | รายจ่าย        | ประเภทรายจ่าย                | โครงการ   | รหัสงบประมาณ (เชิงระบบ e-GP) | งบประมาณอนุมัติ (บาท) | โอนเพิ่ม (บาท)      | โอนลด (บาท)      | ผูกพัน (บาท)      | เบิกจ่าย (บาท)   | งบประมาณคงเหลือ (บาท) |                   |
|---|----------------|------------------------------|---|------------------------------|-----------------------|---------------------|------------------|-------------------|------------------|-----------------------|-------------------|
| งานระดับก่อนวัยเรียนและประถมศึกษา           | ค่าวัสดุ       | ค่าบำรุงรักษาและซ่อมแซม      |   | 9967021232040001             | 10,000.00             | 18,500.00           | 0.00             | 13,900.00         | 8,500.00         | 6,100.00              |                   |
| <b>รวมค่าวัสดุ</b>                          |                |                              |   |                              |                       | <b>909,361.00</b>   | <b>85,500.00</b> | <b>0.00</b>       | <b>13,900.00</b> | <b>954,034.00</b>     | <b>26,927.00</b>  |
| งานระดับก่อนวัยเรียนและประถมศึกษา           | ค่าวัสดุ       | วัสดุงานบ้านงานครัว          |   | 9967021233030001             | 807,374.00            | 0.00                | 0.00             | 1,724.42          | 763,571.62       | 42,077.96             |                   |
| งานระดับก่อนวัยเรียนและประถมศึกษา           | ค่าวัสดุ       | วัสดุก่อสร้าง                |   | 9967021233060001             | 5,000.00              | 0.00                | 0.00             | 0.00              | 0.00             | 5,000.00              |                   |
| งานระดับก่อนวัยเรียนและประถมศึกษา           | ค่าวัสดุ       | วัสดุอื่น                    |   | 9967021233210001             | 1,000.00              | 0.00                | 0.00             | 0.00              | 0.00             | 1,000.00              |                   |
| <b>รวมค่าวัสดุ</b>                          |                |                              |   |                              |                       | <b>813,374.00</b>   | <b>0.00</b>      | <b>0.00</b>       | <b>1,724.42</b>  | <b>763,571.62</b>     | <b>48,077.96</b>  |
| งานระดับก่อนวัยเรียนและประถมศึกษา           | ค่าสาธารณูปโภค | ค่าไฟฟ้า                     |   | 9967021234010001             | 20,000.00             | 0.00                | 0.00             | 0.00              | 11,845.12        | 8,154.88              |                   |
| งานระดับก่อนวัยเรียนและประถมศึกษา           | ค่าสาธารณูปโภค | ค่าน้ำประปา ค่าน้ำบาดาล      |   | 9967021234020001             | 5,000.00              | 0.00                | 0.00             | 0.00              | 1,456.00         | 3,544.00              |                   |
| งานระดับก่อนวัยเรียนและประถมศึกษา           | ค่าสาธารณูปโภค | ค่าบริการสื่อสารและโทรคมนาคม |   | 9967021234050001             | 15,200.00             | 0.00                | 0.00             | 0.00              | 15,148.57        | 51.43                 |                   |
| <b>รวมค่าสาธารณูปโภค</b>                    |                |                              |   |                              |                       | <b>40,200.00</b>    | <b>0.00</b>      | <b>0.00</b>       | <b>0.00</b>      | <b>28,449.69</b>      | <b>11,750.31</b>  |
| งานระดับก่อนวัยเรียนและประถมศึกษา           | เงินอุดหนุน    | เงินอุดหนุนส่วนราชการ        | อุดหนุนอาหารกลางวันโรงเรียนบ้านกุดลาดหนองเปือย                | 9967021261020004             | 540,000.00            | 0.00                | 0.00             | 0.00              | 526,500.00       | 13,500.00             |                   |
| งานระดับก่อนวัยเรียนและประถมศึกษา           | เงินอุดหนุน    | เงินอุดหนุนส่วนราชการ        | อุดหนุนอาหารกลางวันโรงเรียนบ้านกุดกั้นโนนอุดมสามัคคี          | 9967021261020003             | 372,600.00            | 0.00                | 0.00             | 0.00              | 346,545.00       | 26,055.00             |                   |
| งานระดับก่อนวัยเรียนและประถมศึกษา           | เงินอุดหนุน    | เงินอุดหนุนส่วนราชการ        | อุดหนุนอาหารกลางวันโรงเรียนบ้านหนองบัว(ชาติราษฎร์สามัคคี)     | 9967021261020001             | 638,000.00            | 0.00                | 51,600.00        | 0.00              | 586,400.00       | 0.00                  |                   |
| งานระดับก่อนวัยเรียนและประถมศึกษา           | เงินอุดหนุน    | เงินอุดหนุนส่วนราชการ        | อุดหนุนอาหารกลางวันโรงเรียนบ้านหัวหนอง(แห่หมทองเจริญประชาสาร) | 9967021261020002             | 334,800.00            | 0.00                | 39,713.00        | 0.00              | 285,282.00       | 9,805.00              |                   |
| <b>รวมเงินอุดหนุน</b>                       |                |                              |   |                              |                       | <b>1,885,400.00</b> | <b>0.00</b>      | <b>91,313.00</b>  | <b>0.00</b>      | <b>1,744,727.00</b>   | <b>49,360.00</b>  |
| <b>รวมงานระดับก่อนวัยเรียนและประถมศึกษา</b> |                |                              |   |                              |                       | <b>4,368,655.00</b> | <b>85,500.00</b> | <b>341,633.00</b> | <b>15,624.42</b> | <b>3,850,782.31</b>   | <b>244,115.27</b> |

## ๕. แผนงานสาธารณสุข

| งาน                               | รายจ่าย               | ประเภทรายจ่าย  | โครงการ   | รหัสงบประมาณ (เชิงระบบ e-GP) | งบประมาณอนุมัติ (บาท) | โอนเพิ่ม (บาท)    | โอนลด (บาท) | ผูกพัน (บาท)      | เบิกจ่าย (บาท)  | งบประมาณคงเหลือ (บาท) |                   |
|-----------------------------------|-----------------------|--|---|------------------------------|-----------------------|-------------------|-------------|-------------------|-----------------|-----------------------|-------------------|
| งานบริหารทั่วไปเกี่ยวกับสาธารณสุข | เงินเดือน (ฝ่ายประจำ) | เงินเดือนข้าราชการหรือพนักงานส่วนท้องถิ่น                          |   | 9967022122010001             | 809,760.00            | 0.00              | 135,700.00  | 0.00              | 415,980.00      | 258,080.00            |                   |
| งานบริหารทั่วไปเกี่ยวกับสาธารณสุข | เงินเดือน (ฝ่ายประจำ) | เงินประจำตำแหน่ง   |   | 9967022122030001             | 42,000.00             | 0.00              | 0.00        | 0.00              | 0.00            | 42,000.00             |                   |
| งานบริหารทั่วไปเกี่ยวกับสาธารณสุข | เงินเดือน (ฝ่ายประจำ) | ค่าตอบแทนพนักงานจ้าง   |   | 9967022122070001             | 108,000.00            | 0.00              | 0.00        | 0.00              | 0.00            | 108,000.00            |                   |
| งานบริหารทั่วไปเกี่ยวกับสาธารณสุข | เงินเดือน (ฝ่ายประจำ) | เงินพิเศษต่าง ๆ ของพนักงานจ้าง                                     |   | 9967022122080001             | 12,000.00             | 0.00              | 0.00        | 0.00              | 0.00            | 12,000.00             |                   |
| <b>รวมเงินเดือน (ฝ่ายประจำ)</b>   |                       |  |   |                              |                       | <b>971,760.00</b> | <b>0.00</b> | <b>135,700.00</b> | <b>0.00</b>     | <b>415,980.00</b>     | <b>420,080.00</b> |
| งานบริหารทั่วไปเกี่ยวกับสาธารณสุข | ค่าตอบแทน             | ค่าชำบ้าน  |   | 9967022131040001             | 24,000.00             | 0.00              | 0.00        | 0.00              | 24,000.00       | 0.00                  |                   |
| งานบริหารทั่วไปเกี่ยวกับสาธารณสุข | ค่าตอบแทน             | เงินช่วยเหลือการศึกษาบุตร  | เงินช่วยเหลือการศึกษาบุตรข้าราชการ/พนักงาน/ลูกจ้างประจำ | 9967022131050001             | 10,000.00             | 0.00              | 0.00        | 0.00              | 4,200.00        | 5,800.00              |                   |
| <b>รวมค่าตอบแทน</b>               |                       |  |   |                              |                       | <b>34,000.00</b>  | <b>0.00</b> | <b>0.00</b>       | <b>0.00</b>     | <b>28,200.00</b>      | <b>6,800.00</b>   |
| งานบริหารทั่วไปเกี่ยวกับสาธารณสุข | ค่าวัสดุ              | รายจ่ายเพื่อให้ได้มาซึ่งบริการ                                     | ค่าใช้จ่ายให้ได้มาซึ่งบริการ                            | 9967022132010001             | 110,000.00            | 0.00              | 0.00        | 4,533.29          | 96,966.71       | 8,500.00              |                   |
| งานบริหารทั่วไปเกี่ยวกับสาธารณสุข | ค่าวัสดุ              | รายจ่ายเกี่ยวกับงบปฏิบัติการที่ไม่เข้าลักษณะรายจ่ายงบรายจ่ายอื่น ๆ | ค่าใช้จ่ายในการเดินทางไปราชการ                          | 9967022132030001             | 20,000.00             | 0.00              | 0.00        | 0.00              | 13,776.00       | 6,224.00              |                   |
| งานบริหารทั่วไปเกี่ยวกับสาธารณสุข | ค่าวัสดุ              | รายจ่ายเกี่ยวกับงบปฏิบัติการที่ไม่เข้าลักษณะรายจ่ายงบรายจ่ายอื่น ๆ | ค่าลงทะเบียนในการฝึกอบรม                                | 9967022132030002             | 10,000.00             | 0.00              | 0.00        | 0.00              | 8,700.00        | 1,300.00              |                   |
| งานบริหารทั่วไปเกี่ยวกับสาธารณสุข | ค่าวัสดุ              | ค่าบำรุงรักษาและซ่อมแซม  |   | 9967022132040001             | 20,000.00             | 0.00              | 0.00        | 0.00              | 800.00          | 19,200.00             |                   |
| <b>รวมค่าวัสดุ</b>                |                       |  |   |                              |                       | <b>160,000.00</b> | <b>0.00</b> | <b>0.00</b>       | <b>4,533.29</b> | <b>120,242.71</b>     | <b>35,224.00</b>  |



| งาน   | รายจ่าย     | ประเภทรายจ่าย   | โครงการ   | รหัสงบประมาณ<br>(เช่นระบบ e-GP) | งบประมาณอนุมัติ<br>(บาท) | โอนเพิ่ม<br>(บาท) | โอนลด<br>(บาท)    | ผูกพัน<br>(บาท) | เบิกจ่าย<br>(บาท) | งบประมาณคงเหลือ<br>(บาท) |
|---|-------------|---|---|---------------------------------|--------------------------|-------------------|-------------------|-----------------|-------------------|--------------------------|
| งานบริหารทั่วไป<br>เกี่ยวกับสาธารณสุข           | ค่าวัสดุ    | วัสดุสำนักงาน   |   | 9967022133010001                | 20,000.00                | 0.00              | 0.00              | 0.00            | 19,955.00         | 45.00                    |
| งานบริหารทั่วไป<br>เกี่ยวกับสาธารณสุข           | ค่าวัสดุ    | วัสดุงานบ้าน-งานครัว  |   | 9967022133030001                | 5,000.00                 | 0.00              | 0.00              | 0.00            | 4,960.00          | 40.00                    |
| งานบริหารทั่วไป<br>เกี่ยวกับสาธารณสุข           | ค่าวัสดุ    | วัสดุยานพาหนะและขนส่ง   |   | 9967022133070001                | 2,000.00                 | 0.00              | 0.00              | 0.00            | 0.00              | 2,000.00                 |
| งานบริหารทั่วไป<br>เกี่ยวกับสาธารณสุข           | ค่าวัสดุ    | วัสดุเชื้อเพลิงและหล่อลื่น  |   | 9967022133080001                | 3,000.00                 | 0.00              | 0.00              | 0.00            | 0.00              | 3,000.00                 |
| งานบริหารทั่วไป<br>เกี่ยวกับสาธารณสุข           | ค่าวัสดุ    | วัสดุวิทยาศาสตร์หรือการแพทย์  |   | 9967022133090001                | 10,000.00                | 0.00              | 0.00              | 0.00            | 0.00              | 10,000.00                |
| งานบริหารทั่วไป<br>เกี่ยวกับสาธารณสุข           | ค่าวัสดุ    | วัสดุโฆษณาและเผยแพร่  |   | 9967022133110001                | 3,000.00                 | 0.00              | 0.00              | 0.00            | 0.00              | 3,000.00                 |
| งานบริหารทั่วไป<br>เกี่ยวกับสาธารณสุข           | ค่าวัสดุ    | วัสดุคอมพิวเตอร์  |   | 9967022133140001                | 15,000.00                | 0.00              | 0.00              | 0.00            | 0.00              | 15,000.00                |
| งานบริหารทั่วไป<br>เกี่ยวกับสาธารณสุข           | ค่าวัสดุ    | วัสดุอื่น   |   | 9967022133210001                | 1,000.00                 | 0.00              | 0.00              | 0.00            | 0.00              | 1,000.00                 |
| <b>รวมค่าวัสดุ</b>                              |             |   |   |                                 | <b>89,000.00</b>         | <b>0.00</b>       | <b>0.00</b>       | <b>0.00</b>     | <b>24,915.00</b>  | <b>34,085.00</b>         |
| งานบริหารทั่วไป<br>เกี่ยวกับสาธารณสุข           | ค่าอุปกรณ์ฯ | ค่าอุปกรณ์สำนักงาน  | เก้าอี้สำนักงานขนาดเหล็กมี<br>โช้กปรับระดับได้ จำนวน 3<br>ตัว   | 9967022141010003                | 0.00                     | 11,400.00         | 0.00              | 0.00            | 11,400.00         | 0.00                     |
| งานบริหารทั่วไป<br>เกี่ยวกับสาธารณสุข           | ค่าอุปกรณ์ฯ | ค่าอุปกรณ์สำนักงาน  | ตู้เหล็ก แบบ 2 บาน จำนวน<br>2 หลัง  | 9967022141010001                | 0.00                     | 13,200.00         | 0.00              | 0.00            | 13,000.00         | 200.00                   |
| งานบริหารทั่วไป<br>เกี่ยวกับสาธารณสุข           | ค่าอุปกรณ์ฯ | ค่าอุปกรณ์สำนักงาน  | โต๊ะทำงานเหล็ก 4 พืด<br>พร้อมกระจก จำนวน 3 ตัว  | 9967022141010002                | 0.00                     | 20,700.00         | 0.00              | 0.00            | 20,610.00         | 90.00                    |
| งานบริหารทั่วไป<br>เกี่ยวกับสาธารณสุข           | ค่าอุปกรณ์ฯ | ค่าอุปกรณ์โคมไฟและแม่พิมพ์  | เครื่องอัตโนมัติไปรษณีย์<br>เครื่อง XGA จำนวน 1<br>เครื่อง  | 9967022141070001                | 0.00                     | 29,900.00         | 0.00              | 0.00            | 25,900.00         | 4,000.00                 |
| งานบริหารทั่วไป<br>เกี่ยวกับสาธารณสุข           | ค่าอุปกรณ์ฯ | ค่าอุปกรณ์สำนักงาน  | ตู้เย็น ขนาด 7 ลิตร<br>จำนวน 1 เครื่อง  | 9967022141090001                | 0.00                     | 8,500.00          | 0.00              | 0.00            | 8,500.00          | 0.00                     |
| งานบริหารทั่วไป<br>เกี่ยวกับสาธารณสุข           | ค่าอุปกรณ์ฯ | ค่าอุปกรณ์คอมพิวเตอร์<br>หรืออิเล็กทรอนิกส์   | เครื่องคอมพิวเตอร์ สำหรับ<br>งานสำนักงาน (จอแสดง<br>ภาพ ไม่ใหญ่กว่า 19 นิ้ว)<br>จำนวน 1 เครื่อง         | 9967022141160001                | 0.00                     | 20,000.00         | 0.00              | 0.00            | 18,980.00         | 1,020.00                 |
| งานบริหารทั่วไป<br>เกี่ยวกับสาธารณสุข           | ค่าอุปกรณ์ฯ | ค่าอุปกรณ์คอมพิวเตอร์<br>หรืออิเล็กทรอนิกส์   | เครื่องคอมพิวเตอร์ไปรษณีย์<br>สำหรับงานประมวลผล<br>จำนวน 1 เครื่อง                                      | 9967022141160003                | 0.00                     | 24,000.00         | 0.00              | 0.00            | 21,490.00         | 2,510.00                 |
| งานบริหารทั่วไป<br>เกี่ยวกับสาธารณสุข           | ค่าอุปกรณ์ฯ | ค่าอุปกรณ์คอมพิวเตอร์<br>หรืออิเล็กทรอนิกส์   | เครื่องพิมพ์ Multifunction<br>แบบฉีดหมึกพร้อมติดตั้ง<br>หมึกพิมพ์ (Ink Tank<br>Printer) จำนวน 1 เครื่อง | 9967022141160002                | 0.00                     | 8,000.00          | 0.00              | 0.00            | 7,380.00          | 620.00                   |
| <b>รวมค่าอุปกรณ์ฯ</b>                           |             |   |   |                                 | <b>0.00</b>              | <b>135,700.00</b> | <b>0.00</b>       | <b>0.00</b>     | <b>127,280.00</b> | <b>8,440.00</b>          |
| <b>รวมงานบริหารทั่วไปเกี่ยวกับสาธารณสุข</b>     |             |   |   |                                 | <b>1,224,700.00</b>      | <b>135,700.00</b> | <b>135,700.00</b> | <b>4,533.28</b> | <b>710,687.71</b> | <b>503,629.00</b>        |
| งานโรงพยาบาล                                    | ค่าใช้สอย   | รายจ่ายเกี่ยวเนื่องกับ<br>การปฏิบัติงานราชการที่ไม่<br>เข้าลักษณะรายจ่ายงบ<br>รายจ่ายอื่น ๆ | โครงการป้องกันและแก้ไข<br>ปัญหาสุขภาพจิต  | 9967022232030001                | 10,000.00                | 0.00              | 0.00              | 0.00            | 0.00              | 10,000.00                |
| <b>รวมค่าใช้สอย</b>                             |             |   |   |                                 | <b>10,000.00</b>         | <b>0.00</b>       | <b>0.00</b>       | <b>0.00</b>     | <b>0.00</b>       | <b>10,000.00</b>         |
| <b>รวมงานโรงพยาบาล</b>                          |             |   |   |                                 | <b>10,000.00</b>         | <b>0.00</b>       | <b>0.00</b>       | <b>0.00</b>     | <b>0.00</b>       | <b>10,000.00</b>         |
| งานบริการสาธารณสุข<br>และงานสาธารณสุขอื่น       | ค่าใช้สอย   | รายจ่ายเกี่ยวเนื่องกับ<br>การปฏิบัติงานราชการที่ไม่<br>เข้าลักษณะรายจ่ายงบ<br>รายจ่ายอื่น ๆ | โครงการ สืบปลอดภัยจาก<br>โรคพิษสุนัขบ้า ตามพระปณิธาน<br>ศรัทธาของพระเจ้าอยู่หัว<br>องค์ราชัน            | 9967022332030004                | 70,000.00                | 0.00              | 0.00              | 0.00            | 56,980.00         | 13,020.00                |
| งานบริการสาธารณสุข<br>และงานสาธารณสุขอื่น       | ค่าใช้สอย   | รายจ่ายเกี่ยวเนื่องกับ<br>การปฏิบัติงานราชการที่ไม่<br>เข้าลักษณะรายจ่ายงบ<br>รายจ่ายอื่น ๆ | โครงการช่วยเหลือ<br>ประชาชนด้านสาธารณสุข  | 9967022332030003                | 10,000.00                | 0.00              | 0.00              | 0.00            | 0.00              | 10,000.00                |
| งานบริการสาธารณสุข<br>และงานสาธารณสุขอื่น       | ค่าใช้สอย   | รายจ่ายเกี่ยวเนื่องกับ<br>การปฏิบัติงานราชการที่ไม่<br>เข้าลักษณะรายจ่ายงบ<br>รายจ่ายอื่น ๆ | โครงการพระราชดำรินด้าน<br>สาธารณสุข   | 9967022332030002                | 180,000.00               | 0.00              | 0.00              | 0.00            | 0.00              | 180,000.00               |
| งานบริการสาธารณสุข<br>และงานสาธารณสุขอื่น       | ค่าใช้สอย   | รายจ่ายเกี่ยวเนื่องกับ<br>การปฏิบัติงานราชการที่ไม่<br>เข้าลักษณะรายจ่ายงบ<br>รายจ่ายอื่น ๆ | โครงการรณรงค์ป้องกันโรค<br>เอดส์เอดส์   | 9967022332030001                | 100,000.00               | 0.00              | 0.00              | 0.00            | 88,071.00         | 11,929.00                |
| <b>รวมค่าใช้สอย</b>                             |             |   |   |                                 | <b>360,000.00</b>        | <b>0.00</b>       | <b>0.00</b>       | <b>0.00</b>     | <b>145,051.00</b> | <b>214,949.00</b>        |
| <b>รวมงานบริการสาธารณสุขและงานสาธารณสุขอื่น</b> |             |   |   |                                 | <b>360,000.00</b>        | <b>0.00</b>       | <b>0.00</b>       | <b>0.00</b>     | <b>145,051.00</b> | <b>214,949.00</b>        |

## ๖. แผนงานสังคมสงเคราะห์

| งาน   | รายจ่าย                                | ประเภทรายจ่าย  | โครงการ  | รหัสงบประมาณ (ในระบบ e-GP) | งบประมาณอนุมัติ (บาท) | โอนเพิ่ม (บาท)   | โอนลด (บาท) | ผูกพัน (บาท) | เบิกจ่าย (บาท)    | งบประมาณคงเหลือ (บาท) |
|---|--|--|--|----------------------------|-----------------------|------------------|-------------|--------------|-------------------|-----------------------|
| งานบริการสาธารณสุขและงานสาธารณสุขอื่น           | ค่าใช้สอย                              | รายจ่ายเกี่ยวเนื่องกับการปฏิบัติราชการที่ไม่เข้าลักษณะรายจ่ายมอบหมายอื่น ๆ | โครงการช่วยเหลือประชาชนด้านสาธารณสุข                             | 9967022332030003           | 10,000.00             | 0.00             | 0.00        | 0.00         | 0.00              | 10,000.00             |
| งานบริการสาธารณสุขและงานสาธารณสุขอื่น           | ค่าใช้สอย                              | รายจ่ายเกี่ยวเนื่องกับการปฏิบัติราชการที่ไม่เข้าลักษณะรายจ่ายมอบหมายอื่น ๆ | โครงการพระราชดำรินด้านสาธารณสุข                                  | 9967022332030002           | 180,000.00            | 0.00             | 0.00        | 0.00         | 0.00              | 180,000.00            |
| งานบริการสาธารณสุขและงานสาธารณสุขอื่น           | ค่าใช้สอย                              | รายจ่ายเกี่ยวเนื่องกับการปฏิบัติราชการที่ไม่เข้าลักษณะรายจ่ายมอบหมายอื่น ๆ | โครงการรณรงค์ป้องกันโรคเอดส์                                     | 9967022332030001           | 100,000.00            | 0.00             | 0.00        | 0.00         | 88,071.00         | 11,929.00             |
| <b>รวมค่าใช้สอย</b>                             |  |  |  |                            | <b>360,000.00</b>     | <b>0.00</b>      | <b>0.00</b> | <b>0.00</b>  | <b>145,051.00</b> | <b>214,949.00</b>     |
| <b>รวมงานบริการสาธารณสุขและงานสาธารณสุขอื่น</b> |  |  |  |                            | <b>360,000.00</b>     | <b>0.00</b>      | <b>0.00</b> | <b>0.00</b>  | <b>145,051.00</b> | <b>214,949.00</b>     |
| งานสวัสดิการสังคมและสังคมสงเคราะห์              | เงินเดือน (ฝ่ายและสังคมสงเคราะห์ประจำ) | เงินเดือนข้าราชการหรือพนักงานส่วนท้องถิ่น                                  |  | 9967023222010001           | 429,240.00            | 0.00             | 0.00        | 0.00         | 425,940.00        | 3,300.00              |
| <b>รวมเงินเดือน (ฝ่ายประจำ)</b>                 |  |  |  |                            | <b>429,240.00</b>     | <b>0.00</b>      | <b>0.00</b> | <b>0.00</b>  | <b>425,940.00</b> | <b>3,300.00</b>       |
| งานสวัสดิการสังคมและสังคมสงเคราะห์              | ค่าใช้สอย                              | รายจ่ายเกี่ยวเนื่องกับการปฏิบัติราชการที่ไม่เข้าลักษณะรายจ่ายมอบหมายอื่น ๆ | ค่าใช้จ่ายเดินทางไปราชการ  | 9967023232030001           | 10,000.00             | 0.00             | 0.00        | 0.00         | 9,728.00          | 272.00                |
| งานสวัสดิการสังคมและสังคมสงเคราะห์              | ค่าใช้สอย                              | รายจ่ายเกี่ยวเนื่องกับการปฏิบัติราชการที่ไม่เข้าลักษณะรายจ่ายมอบหมายอื่น ๆ | ค่าตอบแทนในภารกิจนอกชมรม   | 9967023232030007           | 10,000.00             | 0.00             | 0.00        | 0.00         | 9,700.00          | 300.00                |
| งานสวัสดิการสังคมและสังคมสงเคราะห์              | ค่าใช้สอย                              | รายจ่ายเกี่ยวเนื่องกับการปฏิบัติราชการที่ไม่เข้าลักษณะรายจ่ายมอบหมายอื่น ๆ | โครงการจัดกิจกรรมรณรงค์รณรงค์รณรงค์รณรงค์รณรงค์                  | 9967023232030005           | 5,000.00              | 0.00             | 0.00        | 0.00         | 0.00              | 5,000.00              |
| งานสวัสดิการสังคมและสังคมสงเคราะห์              | ค่าใช้สอย                              | รายจ่ายเกี่ยวเนื่องกับการปฏิบัติราชการที่ไม่เข้าลักษณะรายจ่ายมอบหมายอื่น ๆ | โครงการพัฒนาคุณภาพชีวิตของบุคคลที่มีภาวะพิการ                    | 9967023232030002           | 20,000.00             | 0.00             | 0.00        | 0.00         | 10,380.00         | 9,620.00              |
| งานสวัสดิการสังคมและสังคมสงเคราะห์              | ค่าใช้สอย                              | รายจ่ายเกี่ยวเนื่องกับการปฏิบัติราชการที่ไม่เข้าลักษณะรายจ่ายมอบหมายอื่น ๆ | โครงการพัฒนาศักยภาพและงานช่วยเหลือของสตรีและครอบครัว             | 9967023232030003           | 5,000.00              | 0.00             | 0.00        | 0.00         | 0.00              | 5,000.00              |
| งานสวัสดิการสังคมและสังคมสงเคราะห์              | ค่าใช้สอย                              | รายจ่ายเกี่ยวเนื่องกับการปฏิบัติราชการที่ไม่เข้าลักษณะรายจ่ายมอบหมายอื่น ๆ | โครงการพัฒนาอาชีพและการฝึกอบรม                                   | 9967023232030004           | 20,000.00             | 0.00             | 0.00        | 0.00         | 17,130.00         | 2,870.00              |
| งานสวัสดิการสังคมและสังคมสงเคราะห์              | ค่าใช้สอย                              | รายจ่ายเกี่ยวเนื่องกับการปฏิบัติราชการที่ไม่เข้าลักษณะรายจ่ายมอบหมายอื่น ๆ | โครงการให้ความช่วยเหลือประชาชนด้านการส่งเสริมและพัฒนาคุณภาพชีวิต | 9967023232030006           | 20,000.00             | 0.00             | 0.00        | 0.00         | 0.00              | 20,000.00             |
| งานสวัสดิการสังคมและสังคมสงเคราะห์              | ค่าใช้สอย                              | ค่าบำรุงรักษาและซ่อมแซม  |  | 9967023232040001           | 15,000.00             | 0.00             | 0.00        | 0.00         | 0.00              | 15,000.00             |
| <b>รวมค่าใช้สอย</b>                             |  |  |  |                            | <b>105,000.00</b>     | <b>0.00</b>      | <b>0.00</b> | <b>0.00</b>  | <b>48,938.00</b>  | <b>58,062.00</b>      |
| งานสวัสดิการสังคมและสังคมสงเคราะห์              | ค่าวัสดุ                               | วัสดุสำนักงาน  |  | 9967023233010001           | 10,000.00             | 0.00             | 0.00        | 0.00         | 9,975.00          | 25.00                 |
| งานสวัสดิการสังคมและสังคมสงเคราะห์              | ค่าวัสดุ                               | วัสดุคอมพิวเตอร์   |  | 9967023233140001           | 20,000.00             | 0.00             | 0.00        | 0.00         | 0.00              | 20,000.00             |
| <b>รวมค่าวัสดุ</b>                              |  |  |  |                            | <b>30,000.00</b>      | <b>0.00</b>      | <b>0.00</b> | <b>0.00</b>  | <b>9,975.00</b>   | <b>20,025.00</b>      |
| งานสวัสดิการสังคมและสังคมสงเคราะห์              | ค่าครุภัณฑ์                            | ครุภัณฑ์สำนักงาน   | เครื่องสำนักงานขนาดเล็กใช้ปฏิบัติงานได้ จำนวน 1 ตัว              | 9967023241010001           | 0.00                  | 3,800.00         | 0.00        | 0.00         | 3,800.00          | 0.00                  |
| งานสวัสดิการสังคมและสังคมสงเคราะห์              | ค่าครุภัณฑ์                            | ครุภัณฑ์คอมพิวเตอร์หรืออิเล็กทรอนิกส์                                      | เครื่องคอมพิวเตอร์โน้ตบุ๊กสำหรับงานประมวลผล จำนวน 1 เครื่อง      | 9967023241160001           | 0.00                  | 24,000.00        | 0.00        | 0.00         | 21,490.00         | 2,510.00              |
| <b>รวมค่าครุภัณฑ์</b>                           |  |  |  |                            | <b>0.00</b>           | <b>27,800.00</b> | <b>0.00</b> | <b>0.00</b>  | <b>25,290.00</b>  | <b>2,510.00</b>       |
| <b>รวมงานสวัสดิการสังคมและสังคมสงเคราะห์</b>    |  |  |  |                            | <b>564,240.00</b>     | <b>27,800.00</b> | <b>0.00</b> | <b>0.00</b>  | <b>508,143.00</b> | <b>83,897.00</b>      |



## ๗. แผนงานเคหะและชุมชน

| งาน                                      | รายชื่   | ประเภทรายชื่   | โครงการ                     | รหัสงบประมาณ<br>(เชิงระบบ e-GP) | งบประมาณอนุมัติ<br>(บาท) | โอนคืน<br>(บาท) | โอนลด<br>(บาท) | ผูกพัน<br>(บาท)  | เบิกจ่าย<br>(บาท) | งบประมาณคงเหลือ<br>(บาท) |
|--|----------|--|-----------------------------|---------------------------------|--------------------------|-----------------|----------------|------------------|-------------------|--------------------------|
| งานกำจัดขยะมูลฝอยและสิ่งปฏิกูล           | คำใช้โดย | รายจ่ายเพื่อให้บริการ  | รายจ่ายเพื่อให้บริการ       | 9967024432010001                | 5,000.00                 | 0.00            | 0.00           | 0.00             | 0.00              | 5,000.00                 |
| งานกำจัดขยะมูลฝอยและสิ่งปฏิกูล           | คำใช้โดย | รายจ่ายเกี่ยวเนื่องกับการปฏิบัติราชการที่ไม่เข้าลักษณะรายจ่ายงบรายจ่ายอื่น ๆ | โครงการจัดการขยะมูลฝอยชุมชน | 9967024432030001                | 20,000.00                | 0.00            | 0.00           | 0.00             | 0.00              | 20,000.00                |
| <b>รวมคำใช้โดย</b>                       |          |  |                             |                                 | <b>25,000.00</b>         | <b>0.00</b>     | <b>0.00</b>    | <b>0.00</b>      | <b>0.00</b>       | <b>25,000.00</b>         |
| งานกำจัดขยะมูลฝอยและสิ่งปฏิกูล           | คำใช้โดย | วัสดุไฟฟ้าและวัสดุ   |                             | 9967024433020001                | 1,000.00                 | 0.00            | 0.00           | 0.00             | 0.00              | 1,000.00                 |
| งานกำจัดขยะมูลฝอยและสิ่งปฏิกูล           | คำใช้โดย | วัสดุยานพาหนะและขนส่ง  |                             | 9967024433070001                | 20,000.00                | 0.00            | 0.00           | 0.00             | 0.00              | 20,000.00                |
| งานกำจัดขยะมูลฝอยและสิ่งปฏิกูล           | คำใช้โดย | วัสดุเชื้อเพลิงและหล่อลื่น   |                             | 9967024433080001                | 15,000.00                | 0.00            | 0.00           | 15,000.00        | 0.00              | 0.00                     |
| งานกำจัดขยะมูลฝอยและสิ่งปฏิกูล           | คำใช้โดย | วัสดุโฆษณาและเผยแพร่   |                             | 9967024433110001                | 2,000.00                 | 0.00            | 0.00           | 0.00             | 0.00              | 2,000.00                 |
| <b>รวมคำใช้โดย</b>                       |          |  |                             |                                 | <b>38,000.00</b>         | <b>0.00</b>     | <b>0.00</b>    | <b>15,000.00</b> | <b>0.00</b>       | <b>23,000.00</b>         |
| <b>รวมงานกำจัดขยะมูลฝอยและสิ่งปฏิกูล</b> |          |  |                             |                                 | <b>63,000.00</b>         | <b>0.00</b>     | <b>0.00</b>    | <b>15,000.00</b> | <b>0.00</b>       | <b>48,000.00</b>         |

## ๘. แผนงานการศาสนา วัฒนธรรม และนันทนาการ

| งาน   | รายชื่   | ประเภทรายชื่   | โครงการ   | รหัสงบประมาณ<br>(เชิงระบบ e-GP) | งบประมาณอนุมัติ<br>(บาท) | โอนคืน<br>(บาท) | โอนลด<br>(บาท) | ผูกพัน<br>(บาท) | เบิกจ่าย<br>(บาท) | งบประมาณคงเหลือ<br>(บาท) |
|---|----------|--|---|---------------------------------|--------------------------|-----------------|----------------|-----------------|-------------------|--------------------------|
| งานกีฬาและนันทนาการ                               | คำใช้โดย | รายจ่ายเกี่ยวเนื่องกับการปฏิบัติราชการที่ไม่เข้าลักษณะรายจ่ายงบรายจ่ายอื่น ๆ | โครงการแข่งขันกีฬาเยาวชนและประชาชน                  | 9967026232030001                | 60,000.00                | 0.00            | 0.00           | 0.00            | 59,100.00         | 900.00                   |
| งานกีฬาและนันทนาการ                               | คำใช้โดย | รายจ่ายเกี่ยวเนื่องกับการปฏิบัติราชการที่ไม่เข้าลักษณะรายจ่ายงบรายจ่ายอื่น ๆ | โครงการจัดงานวันเด็กแห่งชาติ                        | 9967026232030002                | 60,000.00                | 0.00            | 0.00           | 0.00            | 59,939.00         | 61.00                    |
| งานกีฬาและนันทนาการ                               | คำใช้โดย | รายจ่ายเกี่ยวเนื่องกับการปฏิบัติราชการที่ไม่เข้าลักษณะรายจ่ายงบรายจ่ายอื่น ๆ | โครงการวิ่งท่อน้ำไทย                                | 9967026232030003                | 10,000.00                | 0.00            | 0.00           | 0.00            | 10,000.00         | 0.00                     |
| <b>รวมคำใช้โดย</b>                                |          |  |   |                                 | <b>130,000.00</b>        | <b>0.00</b>     | <b>0.00</b>    | <b>0.00</b>     | <b>129,039.00</b> | <b>961.00</b>            |
| <b>รวมงานกีฬาและนันทนาการ</b>                     |          |  |   |                                 | <b>130,000.00</b>        | <b>0.00</b>     | <b>0.00</b>    | <b>0.00</b>     | <b>129,039.00</b> | <b>961.00</b>            |
| งานศาสนา วัฒนธรรมท้องถิ่น                         | คำใช้โดย | รายจ่ายเกี่ยวเนื่องกับการปฏิบัติราชการที่ไม่เข้าลักษณะรายจ่ายงบรายจ่ายอื่น ๆ | โครงการจัดงานบุญกินข้าวใหญ่และฉลองชัยชนะท้าวสุรนารี | 9967026332030004                | 60,000.00                | 0.00            | 0.00           | 0.00            | 57,280.00         | 2,720.00                 |
| งานศาสนา วัฒนธรรมท้องถิ่น                         | คำใช้โดย | รายจ่ายเกี่ยวเนื่องกับการปฏิบัติราชการที่ไม่เข้าลักษณะรายจ่ายงบรายจ่ายอื่น ๆ | โครงการจัดงานประเพณีบุญเดือนหก                      | 9967026332030002                | 50,000.00                | 0.00            | 0.00           | 0.00            | 50,000.00         | 0.00                     |
| งานศาสนา วัฒนธรรมท้องถิ่น                         | คำใช้โดย | รายจ่ายเกี่ยวเนื่องกับการปฏิบัติราชการที่ไม่เข้าลักษณะรายจ่ายงบรายจ่ายอื่น ๆ | โครงการจัดงานประเพณีออกพรรษา                        | 9967026332030001                | 60,000.00                | 0.00            | 0.00           | 0.00            | 59,100.00         | 900.00                   |
| งานศาสนา วัฒนธรรมท้องถิ่น                         | คำใช้โดย | รายจ่ายเกี่ยวเนื่องกับการปฏิบัติราชการที่ไม่เข้าลักษณะรายจ่ายงบรายจ่ายอื่น ๆ | โครงการจัดงานประเพณีวันเข้าพรรษา                    | 9967026332030003                | 30,000.00                | 0.00            | 0.00           | 0.00            | 28,290.00         | 1,710.00                 |
| <b>รวมคำใช้โดย</b>                                |          |  |   |                                 | <b>200,000.00</b>        | <b>0.00</b>     | <b>0.00</b>    | <b>0.00</b>     | <b>194,670.00</b> | <b>5,330.00</b>          |
| <b>รวมงานศาสนาวัฒนธรรมท้องถิ่น</b>                |          |  |   |                                 | <b>200,000.00</b>        | <b>0.00</b>     | <b>0.00</b>    | <b>0.00</b>     | <b>194,670.00</b> | <b>5,330.00</b>          |
| งานรักษาความสงบและส่งเสริมการท่องเที่ยว           | คำใช้โดย | รายจ่ายเกี่ยวเนื่องกับการปฏิบัติราชการที่ไม่เข้าลักษณะรายจ่ายงบรายจ่ายอื่น ๆ | โครงการจัดงานวันเสด็จมาบ้าน                         | 9967026432030001                | 10,000.00                | 0.00            | 0.00           | 0.00            | 10,000.00         | 0.00                     |
| <b>รวมคำใช้โดย</b>                                |          |  |   |                                 | <b>10,000.00</b>         | <b>0.00</b>     | <b>0.00</b>    | <b>0.00</b>     | <b>10,000.00</b>  | <b>0.00</b>              |
| <b>รวมงานรักษาความสงบและส่งเสริมการท่องเที่ยว</b> |          |  |   |                                 | <b>10,000.00</b>         | <b>0.00</b>     | <b>0.00</b>    | <b>0.00</b>     | <b>10,000.00</b>  | <b>0.00</b>              |

### ๙. แผนงานอุตสาหกรรมและการโยธา

| งาน  | รายจ่าย                   | ประเภทรายจ่าย  | โครงการ   | รหัสงบประมาณ<br>(ใช้ระบบ ๑-GP) | งบประมาณอนุมัติ<br>(บาท) | โอนเพิ่ม<br>(บาท) | โอนลด<br>(บาท)  | ผูกพัน<br>(บาท) | เบิกจ่าย<br>(บาท)   | งบประมาณคงเหลือ<br>(บาท) |
|--|---------------------------|--|---|--------------------------------|--------------------------|-------------------|-----------------|-----------------|---------------------|--------------------------|
| งานบริหารทั่วไป<br>เกี่ยวกับ<br>อุตสาหกรรมและ<br>การโยธา | เงินเดือน (ฝ่าย<br>ประจำ) | เงินเดือนข้าราชการ<br>หรือพนักงานส่วนท้องถิ่น  |   | 9967031122010001               | 834,720.00               | 0.00              | 0.00            | 0.00            | 827,520.00          | 7,200.00                 |
| งานบริหารทั่วไป<br>เกี่ยวกับ<br>อุตสาหกรรมและ<br>การโยธา | เงินเดือน (ฝ่าย<br>ประจำ) | เงินประจำตำแหน่ง   |   | 9967031122030001               | 42,000.00                | 0.00              | 0.00            | 0.00            | 42,000.00           | 0.00                     |
| <b>รวมเงินเดือน (ฝ่ายประจำ)</b>                          |                           |  |   |                                | <b>876,720.00</b>        | <b>0.00</b>       | <b>0.00</b>     | <b>0.00</b>     | <b>869,520.00</b>   | <b>7,200.00</b>          |
| งานบริหารทั่วไป<br>เกี่ยวกับ<br>อุตสาหกรรมและ<br>การโยธา | ค่าตอบแทน                 | ค่าเช่าบ้าน  |   | 9967031131040001               | 54,000.00                | 0.00              | 0.00            | 0.00            | 54,000.00           | 0.00                     |
| งานบริหารทั่วไป<br>เกี่ยวกับ<br>อุตสาหกรรมและ<br>การโยธา | ค่าตอบแทน                 | เงินช่วยเหลือการศึกษา<br>บุตร  | เงินช่วยเหลือการศึกษาบุตร<br>ข้าราชการ/พนักงานท้องถิ่น<br>ประจำ | 9967031131050001               | 10,000.00                | 0.00              | 0.00            | 0.00            | 5,400.00            | 4,600.00                 |
| <b>รวมค่าตอบแทน</b>                                      |                           |  |   |                                | <b>64,000.00</b>         | <b>0.00</b>       | <b>0.00</b>     | <b>0.00</b>     | <b>59,400.00</b>    | <b>4,600.00</b>          |
| งานบริหารทั่วไป<br>เกี่ยวกับ<br>อุตสาหกรรมและ<br>การโยธา | ค่าใช้สอย                 | รายจ่ายเพื่อให้สัมพันธ<br>บริการ   | รายจ่ายเพื่อให้สัมพันธ<br>บริการ                                | 9967031132010001               | 250,000.00               | 0.00              | 0.00            | 0.00            | 184,000.00          | 66,000.00                |
| งานบริหารทั่วไป<br>เกี่ยวกับ<br>อุตสาหกรรมและ<br>การโยธา | ค่าใช้สอย                 | รายจ่ายเกี่ยวเนื่องกับ<br>การปฏิบัติราชการที่ไม่<br>เข้าลักษณะรายจ่ายงบ<br>รายจ่ายอื่น ๆ | ค่าใช้จ่ายในการเดินทางไป<br>ราชการ                              | 9967031132030001               | 20,000.00                | 0.00              | 5,000.00        | 0.00            | 9,314.00            | 5,686.00                 |
| งานบริหารทั่วไป<br>เกี่ยวกับ<br>อุตสาหกรรมและ<br>การโยธา | ค่าใช้สอย                 | รายจ่ายเกี่ยวเนื่องกับ<br>การปฏิบัติราชการที่ไม่<br>เข้าลักษณะรายจ่ายงบ<br>รายจ่ายอื่น ๆ | ค่าลงทะเบียนในการศึก<br>อบรม                                    | 9967031132030002               | 30,000.00                | 0.00              | 0.00            | 0.00            | 14,000.00           | 16,000.00                |
| งานบริหารทั่วไป<br>เกี่ยวกับ<br>อุตสาหกรรมและ<br>การโยธา | ค่าใช้สอย                 | ค่าบำรุงรักษาและซ่อม<br>แซม  |   | 9967031132040001               | 20,000.00                | 0.00              | 0.00            | 0.00            | 19,997.84           | 2.16                     |
| <b>รวมค่าใช้สอย</b>                                      |                           |  |   |                                | <b>320,000.00</b>        | <b>0.00</b>       | <b>5,000.00</b> | <b>0.00</b>     | <b>227,311.84</b>   | <b>87,688.16</b>         |
| งานบริหารทั่วไป<br>เกี่ยวกับ<br>อุตสาหกรรมและ<br>การโยธา | ค่าวัสดุ                  | วัสดุสำนักงาน  |   | 9967031133010001               | 50,000.00                | 0.00              | 0.00            | 0.00            | 37,715.00           | 12,285.00                |
| งานบริหารทั่วไป<br>เกี่ยวกับ<br>อุตสาหกรรมและ<br>การโยธา | ค่าวัสดุ                  | วัสดุไฟฟ้าและวิทยุ   |   | 9967031133020001               | 150,000.00               | 0.00              | 0.00            | 0.00            | 149,448.00          | 552.00                   |
| งานบริหารทั่วไป<br>เกี่ยวกับ<br>อุตสาหกรรมและ<br>การโยธา | ค่าวัสดุ                  | วัสดุนานาชนิด  |   | 9967031133030001               | 5,000.00                 | 0.00              | 0.00            | 0.00            | 5,000.00            | 0.00                     |
| งานบริหารทั่วไป<br>เกี่ยวกับ<br>อุตสาหกรรมและ<br>การโยธา | ค่าวัสดุ                  | วัสดุก่อสร้าง  |   | 9967031133060001               | 50,000.00                | 0.00              | 0.00            | 0.00            | 0.00                | 50,000.00                |
| งานบริหารทั่วไป<br>เกี่ยวกับ<br>อุตสาหกรรมและ<br>การโยธา | ค่าวัสดุ                  | วัสดุยานพาหนะและชิ้น<br>สี   |   | 9967031133070001               | 150,000.00               | 0.00              | 0.00            | 0.00            | 41,950.00           | 108,050.00               |
| งานบริหารทั่วไป<br>เกี่ยวกับ<br>อุตสาหกรรมและ<br>การโยธา | ค่าวัสดุ                  | วัสดุเชื้อเพลิงและหลอด<br>สี   |   | 9967031133080001               | 150,000.00               | 0.00              | 0.00            | 0.00            | 76,591.30           | 73,408.70                |
| งานบริหารทั่วไป<br>เกี่ยวกับ<br>อุตสาหกรรมและ<br>การโยธา | ค่าวัสดุ                  | วัสดุโฆษณาและแผ่น<br>แปะ   |   | 9967031133110001               | 2,000.00                 | 0.00              | 0.00            | 0.00            | 0.00                | 2,000.00                 |
| งานบริหารทั่วไป<br>เกี่ยวกับ<br>อุตสาหกรรมและ<br>การโยธา | ค่าวัสดุ                  | วัสดุคอมพิวเตอร์   |   | 9967031133140001               | 20,000.00                | 0.00              | 0.00            | 0.00            | 15,000.00           | 5,000.00                 |
| งานบริหารทั่วไป<br>เกี่ยวกับ<br>อุตสาหกรรมและ<br>การโยธา | ค่าวัสดุ                  | วัสดุอื่น  |   | 9967031133210001               | 20,000.00                | 0.00              | 0.00            | 0.00            | 0.00                | 20,000.00                |
| <b>รวมค่าวัสดุ</b>                                       |                           |  |   |                                | <b>597,000.00</b>        | <b>0.00</b>       | <b>0.00</b>     | <b>0.00</b>     | <b>325,704.30</b>   | <b>271,295.70</b>        |
| งานบริหารทั่วไป<br>เกี่ยวกับ<br>อุตสาหกรรมและ<br>การโยธา | ค่าสาธารณูปโภค            | ค่าไฟฟ้า   |   | 9967031134010001               | 500,000.00               | 0.00              | 0.00            | 0.00            | 134,369.25          | 365,630.75               |
| <b>รวมค่าสาธารณูปโภค</b>                                 |                           |  |   |                                | <b>500,000.00</b>        | <b>0.00</b>       | <b>0.00</b>     | <b>0.00</b>     | <b>134,369.25</b>   | <b>365,630.75</b>        |
| <b>รวมงานบริหารทั่วไปเกี่ยวกับอุตสาหกรรมและการโยธา</b>   |                           |  |   |                                | <b>2,367,720.00</b>      | <b>0.00</b>       | <b>5,000.00</b> | <b>0.00</b>     | <b>1,616,305.30</b> | <b>736,414.61</b>        |

| งาน                             | รายจ่าย                  | ประเภทรายจ่าย   | โครงการ   | รหัสงบประมาณ<br>(เช่นระบบ e-GP) | งบประมาณอนุมัติ<br>(บาท) | โอนเพิ่ม<br>(บาท) | โอนลด<br>(บาท)    | ผูกพัน<br>(บาท) | เบิกจ่าย<br>(บาท) | งบประมาณคงเหลือ<br>(บาท) |
|---------------------------------|--------------------------|---|---|---------------------------------|--------------------------|-------------------|-------------------|-----------------|-------------------|--------------------------|
| งานก่อสร้าง                     | เงินเดือน (ฝ่ายประจำ)    | เงินเดือนข้าราชการหรือพนักงานส่วนท้องถิ่น                           |   | 9967031222010001                | 291,420.00               | 0.00              | 112,000.00        | 0.00            | 0.00              | 179,420.00               |
| งานก่อสร้าง                     | เงินเดือน (ฝ่ายประจำ)    | เงินเดือนช่าง ๆ ของข้าราชการ หรือพนักงานส่วนท้องถิ่น                |   | 9967031222020001                | 24,000.00                | 0.00              | 0.00              | 0.00            | 0.00              | 24,000.00                |
| งานก่อสร้าง                     | เงินเดือน (ฝ่ายประจำ)    | ค่าตอบแทนพนักงานจ้าง  |   | 9967031222070001                | 468,060.00               | 0.00              | 0.00              | 0.00            | 464,640.00        | 3,420.00                 |
| งานก่อสร้าง                     | เงินเดือน (ฝ่ายประจำ)    | เงินเดือนช่าง ๆ ของพนักงานจ้าง                                      |   | 9967031222080001                | 12,000.00                | 0.00              | 0.00              | 0.00            | 12,000.00         | 0.00                     |
| <b>รวมเงินเดือน (ฝ่ายประจำ)</b> |                          |   |   |                                 | <b>795,480.00</b>        | <b>0.00</b>       | <b>112,000.00</b> | <b>0.00</b>     | <b>476,640.00</b> | <b>206,840.00</b>        |
| งานก่อสร้าง                     | ค่าใช้จ่าย               | รายจ่ายเกี่ยวเนื่องกับการปฏิบัติราชการที่ไม่เข้าลักษณะรายจ่ายอื่น ๆ | ค่าใช้จ่ายในการเดินทางไปราชการ  | 9967031232030001                | 0.00                     | 5,000.00          | 0.00              | 0.00            | 4,800.00          | 200.00                   |
| งานก่อสร้าง                     | ค่าใช้จ่าย               | ค่าบำรุงรักษาและซ่อมแซม   |   | 9967031232040001                | 239,400.00               | 0.00              | 0.00              | 0.00            | 0.00              | 239,400.00               |
| <b>รวมค่าใช้จ่าย</b>            |                          |   |   |                                 | <b>239,400.00</b>        | <b>5,000.00</b>   | <b>0.00</b>       | <b>0.00</b>     | <b>4,800.00</b>   | <b>239,600.00</b>        |
| งานก่อสร้าง                     | ค่าวัสดุภัณฑ์            | เครื่องคอมพิวเตอร์หรืออิเล็กทรอนิกส์                                | เครื่องคอมพิวเตอร์สำหรับงานประมวลผล แบบที่ 2 (จอแสดงผลขนาดไม่น้อยกว่า 19 นิ้ว) จำนวน 2 เครื่อง                                  | 9967031241160001                | 0.00                     | 64,000.00         | 0.00              | 0.00            | 62,000.00         | 2,000.00                 |
| งานก่อสร้าง                     | ค่าวัสดุภัณฑ์            | เครื่องคอมพิวเตอร์หรืออิเล็กทรอนิกส์                                | เครื่องคอมพิวเตอร์ไม่ผูกพันสำหรับประมวลผล จำนวน 2 เครื่อง   | 9967031241160002                | 0.00                     | 48,000.00         | 0.00              | 0.00            | 46,000.00         | 2,000.00                 |
| <b>รวมค่าวัสดุภัณฑ์</b>         |                          |   |   |                                 | <b>0.00</b>              | <b>112,000.00</b> | <b>0.00</b>       | <b>0.00</b>     | <b>108,000.00</b> | <b>4,000.00</b>          |
| งานก่อสร้าง                     | ค่าที่ดินและสิ่งก่อสร้าง | ค่าก่อสร้างหรือตัดแปลงอาคาร หรือสิ่งปลูกสร้างต่าง ๆ                 | โครงการพัฒนาอาคารของประมง เพื่อใช้เป็นห้องประชุมภายในสำนักงานเทศบาลตำบลบึงสำโรง   | 9967031242100001                | 700,000.00               | 0.00              | 0.00              | 700,000.00      | 0.00              | 0.00                     |
| งานก่อสร้าง                     | ค่าที่ดินและสิ่งก่อสร้าง | ค่าก่อสร้างหรือตัดแปลงอาคาร หรือสิ่งปลูกสร้างต่าง ๆ                 | โครงการปรับปรุงตัวคันขัง สำนักงานเทศบาลตำบลบึงสำโรง   | 9967031242100002                | 200,000.00               | 0.00              | 0.00              | 187,000.00      | 0.00              | 13,000.00                |
| งานก่อสร้าง                     | ค่าที่ดินและสิ่งก่อสร้าง | ค่าก่อสร้างสิ่งสาธารณูปการ  | โครงการก่อสร้างจุดสูบน้ำใส่รถดับเพลิง บ้านหนองปรือ หมู่ที่ 5  | 9967031242110005                | 100,000.00               | 0.00              | 0.00              | 0.00            | 96,000.00         | 4,000.00                 |
| งานก่อสร้าง                     | ค่าที่ดินและสิ่งก่อสร้าง | ค่าก่อสร้างสิ่งสาธารณูปการ  | โครงการก่อสร้างถนน คลองสายชอยบ้านนางขิน - บ้านนางน้อย บ้านกุดปลาตลาด หมู่ที่ 6  | 9967031242110002                | 126,000.00               | 0.00              | 0.00              | 0.00            | 124,000.00        | 2,000.00                 |
| งานก่อสร้าง                     | ค่าที่ดินและสิ่งก่อสร้าง | ค่าก่อสร้างสิ่งสาธารณูปการ  | โครงการก่อสร้างถนน คลองสายชอยบ้านนางขินถึงบ้านนางน้อย สรนอก บ้านกุดปลาตลาด หมู่ที่ 6  | 9967031242110003                | 120,000.00               | 0.00              | 0.00              | 0.00            | 117,000.00        | 3,000.00                 |
| งานก่อสร้าง                     | ค่าที่ดินและสิ่งก่อสร้าง | ค่าก่อสร้างสิ่งสาธารณูปการ  | โครงการก่อสร้างถนนคลองสายบ้านนางขิน เกิดนอกฝั่งบ้านนากรือ กวตนอกบ้านหนองปรือใหม่ หมู่ที่ ๔                                      | 9967031242110004                | 147,000.00               | 0.00              | 0.00              | 0.00            | 145,000.00        | 2,000.00                 |
| งานก่อสร้าง                     | ค่าที่ดินและสิ่งก่อสร้าง | ค่าก่อสร้างสิ่งสาธารณูปการ  | โครงการก่อสร้างถนนดินกลอก ถนนสายบ้านหนองบัว - หนองพวง เชื่อมเขตติดต่อตำบลกุดชุม ชำเภอเมือง จังหวัดชัยภูมิ บ้านหนองบัว หมู่ที่ 1 | 9967031242110001                | 499,500.00               | 0.00              | 0.00              | 495,000.00      | 0.00              | 4,500.00                 |
| งานก่อสร้าง                     | ค่าที่ดินและสิ่งก่อสร้าง | ค่าก่อสร้างสิ่งสาธารณูปการ  | โครงการก่อสร้างถังเก็บน้ำคอนกรีตเสริมเหล็ก แบบมีใต้ดิน ภายในสำนักงานเทศบาลตำบลบึงสำโรง  | 9967031242110006                | 450,000.00               | 0.00              | 0.00              | 0.00            | 410,000.00        | 40,000.00                |
| งานก่อสร้าง                     | ค่าที่ดินและสิ่งก่อสร้าง | ค่าปรับปรุงที่ดินและสิ่งก่อสร้าง                                    | โครงการปรับปรุงงานเสริมฝายนอกลัดหน้ากบฏ ถนนภายในหมู่บ้านกุดปลาตลาด บ้านกุดปลาตลาด หมู่ที่ 6                                     | 9967031242130003                | 203,600.00               | 0.00              | 0.00              | 201,000.00      | 0.00              | 2,600.00                 |



| งาน                                | รายจ่าย                  | ประเภทรายจ่าย                                  | โครงการ  | รหัสงบประมาณ<br>(เชื่อมระบบ e-GP) | งบประมาณอนุมัติ<br>(บาท) | โอนเพิ่ม<br>(บาท) | โอนลด<br>(บาท)    | ผูกพัน<br>(บาท)     | เบิกจ่าย<br>(บาท)   | งบประมาณคงเหลือ<br>(บาท) |
|------------------------------------|--------------------------|--|--|-----------------------------------|--------------------------|-------------------|-------------------|---------------------|---------------------|--------------------------|
| งานก่อสร้าง                        | ค่าที่ดินและสิ่งก่อสร้าง | ค่าปรับปรุงที่ดินและสิ่งก่อสร้าง               | โครงการปรับปรุงอาคารเรียน<br>ผ่านสองห้องคอนกรีต ถนน<br>สายสามแยกป้อมยาม-สี่แยก<br>กลางกลางประจำหมู่บ้าน<br>บ้านหนองบือใหม่ หมู่ที่ 9 | 9967031242130002                  | 500,000.00               | 0.00              | 0.00              | 497,000.00          | 0.00                | 3,000.00                 |
| งานก่อสร้าง                        | ค่าที่ดินและสิ่งก่อสร้าง | ค่าปรับปรุงที่ดินและสิ่งก่อสร้าง               | โครงการปรับปรุงภูมิทัศน์<br>ภายในสำนักงานเทศบาล<br>ตำบลบึงสำโรง  | 9967031242130001                  | 92,000.00                | 0.00              | 0.00              | 77,500.00           | 0.00                | 14,500.00                |
| งานก่อสร้าง                        | ค่าที่ดินและสิ่งก่อสร้าง | ค่าเช่าขบวนรถโดยสารแบบ<br>ปรับอากาศได้ (ค่า K) |  | 9967031242180001                  | 50,000.00                | 0.00              | 0.00              | 0.00                | 0.00                | 50,000.00                |
| <b>รวมค่าที่ดินและสิ่งก่อสร้าง</b> |                          |  |  |                                   | <b>3,188,100.00</b>      | <b>0.00</b>       | <b>0.00</b>       | <b>2,157,500.00</b> | <b>892,000.00</b>   | <b>138,600.00</b>        |
| <b>รวมงานก่อสร้าง</b>              |                          |  |  |                                   | <b>4,222,980.00</b>      | <b>117,000.00</b> | <b>112,000.00</b> | <b>2,157,500.00</b> | <b>1,481,440.00</b> | <b>589,040.00</b>        |

### ๑๐. แผนงานการเกษตร

| งาน   | รายจ่าย               | ประเภทรายจ่าย  | โครงการ   | รหัสงบประมาณ<br>(เชื่อมระบบ e-GP) | งบประมาณอนุมัติ<br>(บาท) | โอนเพิ่ม<br>(บาท)   | โอนลด<br>(บาท)      | ผูกพัน<br>(บาท)     | เบิกจ่าย<br>(บาท)    | งบประมาณคงเหลือ<br>(บาท) |
|---|-----------------------|--|---|-----------------------------------|--------------------------|---------------------|---------------------|---------------------|----------------------|--------------------------|
| งานส่งเสริมการเกษตร                         | เงินเดือน (ฝ่ายประจำ) | ค่าตอบแทนพนักงานจ้าง   |   | 9967032122070001                  | 108,000.00               | 0.00                | 27,800.00           | 0.00                | 0.00                 | 80,200.00                |
| งานส่งเสริมการเกษตร                         | เงินเดือน (ฝ่ายประจำ) | เงินเดือนส่วน ๆ ของ<br>พนักงานจ้าง   |   | 9967032122080001                  | 12,000.00                | 0.00                | 0.00                | 0.00                | 0.00                 | 12,000.00                |
| <b>รวมเงินเดือน (ฝ่ายประจำ)</b>             |                       |  |   |                                   | <b>120,000.00</b>        | <b>0.00</b>         | <b>27,800.00</b>    | <b>0.00</b>         | <b>0.00</b>          | <b>92,200.00</b>         |
| งานส่งเสริมการเกษตร                         | ค่าใช้จ่าย            | รายจ่ายเกี่ยวเนื่องกับ<br>การปฏิบัติราชการที่ไม่<br>เข้าลักษณะรายจ่ายงบ<br>รายจ่ายอื่น ๆ | โครงการช่วยเหลือ<br>ประชาชนที่ประสบภัย                          | 9967032132030003                  | 10,000.00                | 0.00                | 0.00                | 0.00                | 0.00                 | 10,000.00                |
| งานส่งเสริมการเกษตร                         | ค่าใช้จ่าย            | รายจ่ายเกี่ยวเนื่องกับ<br>การปฏิบัติราชการที่ไม่<br>เข้าลักษณะรายจ่ายงบ<br>รายจ่ายอื่น ๆ | โครงการส่งเสริมแปรรูป<br>ผลิตภัณฑ์ทางการเกษตร                   | 9967032132030001                  | 20,000.00                | 0.00                | 0.00                | 0.00                | 0.00                 | 20,000.00                |
| งานส่งเสริมการเกษตร                         | ค่าใช้จ่าย            | รายจ่ายเกี่ยวเนื่องกับ<br>การปฏิบัติราชการที่ไม่<br>เข้าลักษณะรายจ่ายงบ<br>รายจ่ายอื่น ๆ | โครงการอบรมส่งเสริมการ<br>เกษตรอินทรีย์และการผลิต<br>ปุ๋ยชีวภาพ | 9967032132030002                  | 20,000.00                | 0.00                | 0.00                | 0.00                | 0.00                 | 20,000.00                |
| <b>รวมค่าใช้จ่าย</b>                        |                       |  |   |                                   | <b>50,000.00</b>         | <b>0.00</b>         | <b>0.00</b>         | <b>0.00</b>         | <b>0.00</b>          | <b>50,000.00</b>         |
| งานส่งเสริมการเกษตร                         | ค่าวัสดุ              | วัสดุการเกษตร  |   | 9967032133100001                  | 10,000.00                | 0.00                | 0.00                | 0.00                | 0.00                 | 10,000.00                |
| <b>รวมค่าวัสดุ</b>                          |                       |  |   |                                   | <b>10,000.00</b>         | <b>0.00</b>         | <b>0.00</b>         | <b>0.00</b>         | <b>0.00</b>          | <b>10,000.00</b>         |
| <b>รวมงานส่งเสริมการเกษตร</b>               |                       |  |   |                                   | <b>180,000.00</b>        | <b>0.00</b>         | <b>27,800.00</b>    | <b>0.00</b>         | <b>0.00</b>          | <b>152,200.00</b>        |
| งานสิ่งแวดล้อมและ<br>ทรัพยากรธรรมชาติ       | ค่าใช้จ่าย            | รายจ่ายเกี่ยวเนื่องกับ<br>การปฏิบัติราชการที่ไม่<br>เข้าลักษณะรายจ่ายงบ<br>รายจ่ายอื่น ๆ | โครงการปลูกต้นไม้ในวัน<br>สำคัญของชาติ                          | 9967032232030003                  | 10,000.00                | 0.00                | 0.00                | 0.00                | 0.00                 | 10,000.00                |
| งานสิ่งแวดล้อมและ<br>ทรัพยากรธรรมชาติ       | ค่าใช้จ่าย            | รายจ่ายเกี่ยวเนื่องกับ<br>การปฏิบัติราชการที่ไม่<br>เข้าลักษณะรายจ่ายงบ<br>รายจ่ายอื่น ๆ | โครงการอนุรักษ์พันธุกรรม<br>พืชอันเนื่องมาจากพระราช<br>ดำริ     | 9967032232030001                  | 10,000.00                | 0.00                | 0.00                | 0.00                | 0.00                 | 10,000.00                |
| งานสิ่งแวดล้อมและ<br>ทรัพยากรธรรมชาติ       | ค่าใช้จ่าย            | รายจ่ายเกี่ยวเนื่องกับ<br>การปฏิบัติราชการที่ไม่<br>เข้าลักษณะรายจ่ายงบ<br>รายจ่ายอื่น ๆ | โครงการขึ้นเนินจาก<br>พระราชดำริ                                | 9967032232030002                  | 10,000.00                | 0.00                | 0.00                | 0.00                | 0.00                 | 10,000.00                |
| <b>รวมค่าใช้จ่าย</b>                        |                       |  |   |                                   | <b>30,000.00</b>         | <b>0.00</b>         | <b>0.00</b>         | <b>0.00</b>         | <b>0.00</b>          | <b>30,000.00</b>         |
| <b>รวมงานสิ่งแวดล้อมและทรัพยากรธรรมชาติ</b> |                       |  |   |                                   | <b>30,000.00</b>         | <b>0.00</b>         | <b>0.00</b>         | <b>0.00</b>         | <b>0.00</b>          | <b>30,000.00</b>         |
| <b>รวมทั้งสิ้น</b>                          |                       |  |   |                                   | <b>37,965,400.00</b>     | <b>1,330,033.00</b> | <b>1,330,033.00</b> | <b>2,201,272.61</b> | <b>30,099,812.74</b> | <b>5,664,314.66</b>      |

รายงานผลการติดตามแผนการดำเนินงาน ประจำปีงบประมาณ พ.ศ. ๒๕๖๗  
เทศบาลตำบลบึงสำโรง อำเภอแก่งสนาม จังหวัดนครราชสีมา

\*\*\*\*\*

๑. ยุทธศาสตร์ด้านโครงสร้างพื้นฐาน บริหารจัดการน้ำ ทรัพยากรธรรมชาติและสิ่งแวดล้อม

๑.๑ กลยุทธ์ สืบสานการปรับปรุงภูมิทัศน์และการจัดการสิ่งแวดล้อมในชุมชน/การวางแผนการบริหารจัดการขยะอย่างเป็นระบบ

(๑) แผนงานเคหะและชุมชน

| ที่ | โครงการ/กิจกรรม             | ผลผลิต<br>โครงการ/<br>กิจกรรม | งบประมาณ<br>ที่อนุมัติ(บาท) | โอนเพิ่ม | โอนลด | ผลการเบิกจ่าย<br>(บาท) | หน่วยงาน<br>รับผิดชอบ | ระยะเวลาที่<br>ดำเนินการ-<br>ระยะเวลาที่สิ้นสุด | ความก้าวหน้าในการดำเนินงาน |                          |                        | หมายเหตุ |
|-----|-----------------------------|-------------------------------|-----------------------------|----------|-------|------------------------|-----------------------|---|----------------------------|--------------------------|------------------------|----------|
|     |                             |                               |                             |          |       |                        |                       |   | ยังไม่<br>ดำเนินงาน        | อยู่ระหว่าง<br>ดำเนินงาน | ดำเนินงาน<br>แล้วเสร็จ |          |
| ๑   | โครงการจัดการขยะมูลฝอยชุมชน | -                             | ๒๐,๐๐๐                      | ๐        | ๐     | ๐                      | กอง<br>สาธารณสุขฯ     | -   | ✓                          |                          |                        |          |

๑. ยุทธศาสตร์ด้านโครงสร้างพื้นฐาน บริหารจัดการน้ำ ทรัพยากรธรรมชาติและสิ่งแวดล้อม

๑.๒ กลยุทธ์ ก่อสร้าง ปรับปรุง ซ่อมแซมเส้นทางคมนาคม เช่น ถนนลูกรัง ถนนคอนกรีต เสริมเหล็ก ให้มีคุณภาพ

(๑) แผนงานอุตสาหกรรมและการโยธา งานก่อสร้าง

| ที่ | โครงการ/กิจกรรม  | ผลผลิต<br>โครงการ/<br>กิจกรรม | งบประมาณ<br>ที่อนุมัติ(บาท) | โอนเพิ่ม | โอนลด | ผลการเบิกจ่าย<br>(บาท) | หน่วยงาน<br>รับผิดชอบ | ระยะเวลาที่<br>ดำเนินการ-<br>ระยะเวลาที่สิ้นสุด | ความก้าวหน้าในการดำเนินงาน |                          |                        | หมายเหตุ                 |
|-----|--|-------------------------------|-----------------------------|----------|-------|------------------------|-----------------------|---|----------------------------|--------------------------|------------------------|--------------------------|
|     |  |                               |                             |          |       |                        |                       |   | ยังไม่<br>ดำเนินงาน        | อยู่ระหว่าง<br>ดำเนินงาน | ดำเนินงาน<br>แล้วเสร็จ |                          |
| ๑   | โครงการต่อเติมอาคารเอนกประสงค์ เพื่อใช้เป็นห้องประชุมภายในสำนักงานเทศบาลตำบลบึงสำโรง | -                             | ๗๐๐,๐๐๐                     | ๐        | ๐     | ผูกพัน<br>๗๐๐,๐๐๐      | กองช่าง               | -   | ✓                          |                          |                        |                          |
| ๒   | โครงการปรับปรุงรั้วด้านข้าง สำนักงานเทศบาลตำบลบึงสำโรง                               | -                             | ๒๐๐,๐๐๐                     | ๐        | ๐     | ๑๘๗,๐๐๐                | กองช่าง               | ๒๔ ก.ค. ๒๕๖๗ -<br>๒๒ ก.ย. ๒๕๖๗                  |                            | ✓                        |                        | คงเหลือ<br>๑๓,๐๐๐<br>บาท |

๑. ยุทธศาสตร์ด้านโครงสร้างพื้นฐาน บริหารจัดการน้ำ ทรัพยากรธรรมชาติและสิ่งแวดล้อม  
 ๑.๒ กลยุทธ์ ก่อสร้าง ปรับปรุง ซ่อมแซมเส้นทางคมนาคม เช่น ถนนลูกรัง ถนนคอนกรีต เสริมเหล็ก ให้มีคุณภาพ  
 (๑) แผนงานอุดหนุนโครงการโยธา งานก่อสร้าง

| ที่ | โครงการ/กิจกรรม   | ผลผลิต<br>โครงการ/<br>กิจกรรม | งบประมาณ<br>ที่อนุมัติ(บาท) | โอนเพิ่ม | โอนลด | ผลการเบิกจ่าย<br>(บาท) | หน่วยงาน<br>รับผิดชอบ | ระยะเวลาที่<br>ดำเนินการ-<br>ระยะเวลาที่สิ้นสุด | ความก้าวหน้าในการดำเนินงาน |                          |                        | หมายเหตุ                |
|-----|---|-------------------------------|-----------------------------|----------|-------|------------------------|-----------------------|---|----------------------------|--------------------------|------------------------|-------------------------|
|     |   |                               |                             |          |       |                        |                       |   | ยังไม่<br>ดำเนินงาน        | อยู่ระหว่าง<br>ดำเนินงาน | ดำเนินงาน<br>แล้วเสร็จ |                         |
| ๓   | โครงการก่อสร้างจุดสูบน้ำ<br>จ่ายน้ำใส่รถดับเพลิง บ้าน<br>หนองปรือ หมู่ที่ ๕                                 | -                             | ๑๐๐,๐๐๐                     | ๐        | ๐     | ๙๖,๐๐๐                 | กองช่าง               | ๒๕ เม.ย ๒๕๖๗ -<br>๒๕ พ.ค ๒๕๖๗                   |                            |                          | ✓                      | คงเหลือ<br>๔,๐๐๐<br>บาท |
| ๔   | โครงการก่อสร้างถนน<br>คสล. สายซอยบ้านนางชื่น<br>- บ้านนางน้อย บ้านกุด<br>ปลาฉลาด หมู่ที่ ๖                  | -                             | ๑๒๖,๐๐๐                     | ๐        | ๐     | ๑๒๔,๐๐๐                | กองช่าง               | ๒๕ เม.ย ๒๕๖๗ -<br>๒๔ มิ.ย ๒๕๖๗                  |                            |                          | ✓                      | คงเหลือ<br>๒,๐๐๐<br>บาท |
| ๕   | โครงการก่อสร้างถนน<br>คสล. สายซอยบ้านนาง<br>เลี้ยงถึงบ้านงอ้อม สง<br>นอก บ้านกุดปลาฉลาด<br>หมู่ที่ ๖        | -                             | ๑๒๐,๐๐๐                     | ๐        | ๐     | ๑๑๗,๐๐๐                | กองช่าง               | ๒๕ เม.ย ๒๕๖๗ -<br>๒๓ มิ.ย ๒๕๖๗                  |                            |                          | ✓                      | คงเหลือ<br>๓,๐๐๐<br>บาท |
| ๖   | โครงการก่อสร้างถนน<br>คสล.สายบ้านงะมะลิ เกิด<br>นอก ถึงบ้านนายถวิล กวด<br>นอก บ้านหนองปรือใหม่<br>หมู่ที่ ๙ | -                             | ๑๔๗,๐๐๐                     | ๐        | ๐     | ๑๔๕,๐๐๐                | กองช่าง               | ๒๕ เม.ย ๒๕๖๗ -<br>๒๔ มิ.ย ๒๕๖๗                  |                            |                          | ✓                      | คงเหลือ<br>๒,๐๐๐<br>บาท |



๑. ยุทธศาสตร์ด้านโครงสร้างพื้นฐาน บริหารจัดการน้ำ ทรัพยากรธรรมชาติและสิ่งแวดล้อม  
 ๑.๒ กลยุทธ์ ก่อสร้าง ปรับปรุง ซ่อมแซมเส้นทางคมนาคม เช่น ถนนลูกรัง ถนนคอนกรีต เสริมเหล็ก ให้มีคุณภาพ

(๑) แผนงานอุตสาหกรรมและการโยธา งานก่อสร้าง

| ที่ | โครงการ/กิจกรรม   | ผลผลิตโครงการ/กิจกรรม | งบประมาณที่อนุมัติ(บาท) | โอนเพิ่ม | โอนลด | ผลการเบิกจ่าย (บาท) | หน่วยงานรับผิดชอบ | ระยะเวลาที่ดำเนินการ-ระยะเวลาที่สิ้นสุด | ความก้าวหน้าในการดำเนินงาน |                      |                    | หมายเหตุ           |
|-----|---|-----------------------|-------------------------|----------|-------|---------------------|-------------------|---|----------------------------|----------------------|--------------------|--------------------|
|     |   |                       |                         |          |       |                     |                   |   | ยังไม่ดำเนินงาน            | อยู่ระหว่างดำเนินงาน | ดำเนินงานแล้วเสร็จ |                    |
| ๗   | โครงการก่อสร้างถนนหินคลุกถนนสายบ้านหนองบัว-หนองตะเฒ่า เชื่อมเขตติดต่อ ตำบลกุดตุ้ม อำเภอเมือง จังหวัดชัยภูมิ บ้านหนองบัว หมู่ที่ ๑ | -                     | ๔๙๙,๕๐๐                 | ๐        | ๐     | ๔๙๕,๐๐๐             | กองช่าง           | ๓๐ ก.ย. ๒๕๖๗ - ๒๙ พ.ย. ๒๕๖๗             |                            |                      | ✓                  | คงเหลือ ๔,๕๐๐ บาท  |
| ๘   | โครงการก่อสร้างถังเก็บน้ำคอนกรีตเสริมเหล็ก แบบฝังใต้ดิน ภายในสำนักงานเทศบาลตำบลบึงสีโรง   | -                     | ๔๕๐,๐๐๐                 | ๐        | ๐     | ๔๑๐,๐๐๐             | กองช่าง           | ๒๔ ก.ค. ๒๕๖๗ - ๒๒ ก.ย. ๒๕๖๗             |                            |                      | ✓                  | คงเหลือ ๔๐,๐๐๐ บาท |
| ๙   | โครงการปรับปรุงงานเสริมผิวแอสฟัลต์คอนกรีต ถนนภายในหมู่บ้านกุดปลาฉลาด บ้านกุดปลาฉลาด หมู่ที่ ๖                                     | -                     | ๒๐๓,๖๐๐                 | ๐        | ๐     | ๒๐๑,๐๐๐             | กองช่าง           | ๓๐ ก.ย. ๒๕๖๗ - ๒๙ พ.ย. ๒๕๖๗             |                            |                      | ✓                  | คงเหลือ ๒,๖๐๐ บาท  |
| ๑๐  | โครงการปรับปรุงงานเสริมผิวแอสฟัลต์คอนกรีตถนนสายสามแยกป้อมยาม-สี่แยกศาลากลางประจำหมู่บ้าน บ้านหนองปรือใหม่ หมู่ที่ ๙               | -                     | ๕๐๐,๐๐๐                 | ๐        | ๐     | ๔๙๗,๐๐๐             | กองช่าง           | ๓๐ ก.ย. ๒๕๖๗ - ๒๙ พ.ย. ๒๕๖๗             |                            |                      | ✓                  | คงเหลือ ๓,๐๐๐ บาท  |

๑. ยุทธศาสตร์ด้านโครงสร้างพื้นฐาน บริหารจัดการน้ำ ทรัพยากรธรรมชาติและสิ่งแวดล้อม  
 ๑.๒ กลยุทธ์ ก่อสร้าง ปรับปรุง ซ่อมแซมเส้นทางคมนาคม เช่น ถนนลูกรัง ถนนคอนกรีต เสริมเหล็ก ให้มีคุณภาพ

(๑) แผนงานอุตสาหกรรมและการโยธา งานก่อสร้าง

| ที่ | โครงการ/กิจกรรม   | ผลผลิตโครงการ/กิจกรรม | งบประมาณที่อนุมัติ(บาท) | โอนเพิ่ม | โอนลด | ผลการเบิกจ่าย (บาท) | หน่วยงานรับผิดชอบ | ระยะเวลาที่ดำเนินการ-ระยะเวลาที่สิ้นสุด | ความก้าวหน้าในการดำเนินงาน |                      |                      | หมายเหตุ           |
|-----|---|-----------------------|-------------------------|----------|-------|---------------------|-------------------|---|----------------------------|----------------------|----------------------|--------------------|
|     |   |                       |                         |          |       |                     |                   |   | ยังไม่ดำเนินงาน            | อยู่ระหว่างดำเนินงาน | ดำเนินงานแล้วเสร็จ   |                    |
| ๑๑  | โครงการปรับปรุงภูมิทัศน์ภายในสำนักงานเทศบาลตำบลบึงสำโรง | -                     | ๙๒,๐๐๐                  | ๐        | ๐     | ๙๗,๕๐๐              | กองช่าง           | ๓๐ ก.ย. ๒๕๖๗ - ๓๐ ต.ค. ๒๕๖๗             | ยังไม่ดำเนินงาน            | อยู่ระหว่างดำเนินงาน | ดำเนินงานแล้วเสร็จ ✓ | คงเหลือ ๑๔,๕๐๐ บาท |

๒. ยุทธศาสตร์ด้านพัฒนาสังคม สุขภาพอนามัย การศึกษา ศาสนาวัฒนธรรม การกีฬา ความปลอดภัยในชีวิตและทรัพย์สิน

๒.๑ กลยุทธ์ สนับสนุนมาตรการป้องกันปราบปรามอาชญากรรมและยาเสพติดทุกประเภท

(๑) แผนงานสาธารณสุข

| ที่ | โครงการ/กิจกรรม                     | ผลผลิตโครงการ/กิจกรรม | งบประมาณที่อนุมัติ(บาท) | โอนเพิ่ม | โอนลด | ผลการเบิกจ่าย (บาท) | หน่วยงานรับผิดชอบ | ระยะเวลาที่ดำเนินการ-ระยะเวลาที่สิ้นสุด | ความก้าวหน้าในการดำเนินงาน |                      |                    | หมายเหตุ |
|-----|-------------------------------------|-----------------------|-------------------------|----------|-------|---------------------|-------------------|---|----------------------------|----------------------|--------------------|----------|
|     |                                     |                       |                         |          |       |                     |                   |   | ยังไม่ดำเนินงาน            | อยู่ระหว่างดำเนินงาน | ดำเนินงานแล้วเสร็จ |          |
| ๑   | โครงการป้องกันและแก้ไขปัญหายาเสพติด | -                     | ๑๐,๐๐๐                  | ๐        | ๐     | ๐                   | กองสาธารณสุข      | -                                       | ยังไม่ดำเนินงาน ✓          | อยู่ระหว่างดำเนินงาน | ดำเนินงานแล้วเสร็จ |          |

๒. ยุทธศาสตร์ด้านพัฒนาสังคม สุขภาพอนามัย การศึกษา ศาสนาวัฒนธรรม การกีฬา ความปลอดภัยในชีวิตและทรัพย์สิน  
 ๒.๒ กลยุทธ์ ส่งเสริมการสาธารณสุข การสร้างสุขภาพและป้องกันโรคติดต่อ เช่น โรคไข้เลือดออก โรคพิษสุนัขบ้า โรคอุบัติใหม่ เป็นต้น  
 (๑) แผนงานสาธารณสุข

| ที่ | โครงการ/กิจกรรม  | ผลผลิตโครงการ/กิจกรรม        | งบประมาณที่อนุมัติ(บาท) | โอนเพิ่ม | โอนลด | ผลการเบิกจ่าย (บาท) | หน่วยงานรับผิดชอบ | ระยะเวลาที่ดำเนินการ-ระยะเวลาที่สิ้นสุด | ความก้าวหน้าในการดำเนินงาน |                      |                    | หมายเหตุ           |
|-----|--|------------------------------|-------------------------|----------|-------|---------------------|-------------------|---|----------------------------|----------------------|--------------------|--------------------|
|     |  |                              |                         |          |       |                     |                   |   | ยังไม่ดำเนินงาน            | อยู่ระหว่างดำเนินงาน | ดำเนินงานแล้วเสร็จ |                    |
| ๑   | โครงการสัตว์ปลอดโรคคนปลอดภัยจากโรคพิษสุนัขบ้าตามพระปณิธานฯ | -                            | ๗๐,๐๐๐                  | ๐        | ๐     | ๕๖,๙๘๐              | กองสาธารณสุข      | ๓๐ ก.ย ๒๕๖๗                             |                            |                      | ✓                  | คงเหลือ ๑๓,๐๒๐ บาท |
| ๒   | โครงการช่วยเหลือประชาชนด้านสาธารณสุข                       | -                            | ๑๐,๐๐๐                  | ๐        | ๐     | ๐                   | กองสาธารณสุข      | -                                       | ✓                          |                      |                    |                    |
| ๓   | โครงการพระราชดำริต้านสาธารณสุข                             | -                            | ๑๘๐,๐๐๐                 | ๐        | ๐     | ๐                   | กองสาธารณสุข      | -                                       | ✓                          |                      |                    |                    |
| ๔   | โครงการรณรงค์ป้องกันโรคไข้เลือดออก                         | ประชาชนในพื้นที่ตำบลบึงสำโรง | ๑๐๐,๐๐๐                 | ๐        | ๐     | ๘๘,๐๗๑              | กองสาธารณสุข      | ๓๐ ก.ย ๒๕๖๗                             |                            |                      | ✓                  | คงเหลือ ๑๑,๙๒๙ บาท |

๒. ยุทธศาสตร์ด้านพัฒนาสังคม สุขภาพอนามัย การศึกษา ศาสนาวัฒนธรรม การกีฬา ความปลอดภัยในชีวิตและทรัพย์สิน

๒.๓ กลยุทธ์ ส่งเสริมให้เด็กปฐมวัยและนักเรียนได้รับการพัฒนาอย่างเต็มศักยภาพ

(๑) แผนงานการศึกษา

| ที่ | โครงการ/กิจกรรม   | ผลผลิต/โครงการ/กิจกรรม | งบประมาณที่อนุมัติ(บาท) | โอนเพิ่ม | โอนลด | ผลการเบิกจ่าย (บาท) | หน่วยงานรับผิดชอบ | ระยะเวลาที่ดำเนินการ-ระยะเวลาที่สิ้นสุด | ความก้าวหน้าในการดำเนินงาน |                      |                    | หมายเหตุ          |
|-----|---|------------------------|-------------------------|----------|-------|---------------------|-------------------|---|----------------------------|----------------------|--------------------|-------------------|
|     |   |                        |                         |          |       |                     |                   |   | ยังไม่ดำเนินงาน            | อยู่ระหว่างดำเนินงาน | ดำเนินงานแล้วเสร็จ |                   |
| ๑   | โครงการประชุม คณะกรรมการศูนย์พัฒนาเด็กเล็กเทศบาลตำบลบึงสำโรง  | -                      | ๓,๐๐๐                   | ๐        | ๐     | ๐                   | กองการศึกษา       | -                                       | ✓                          |                      |                    |                   |
| ๒   | โครงการประชุมปฐมวัยเทศบาลตำบลบึงสำโรง                         | -                      | ๕,๐๐๐                   | ๐        | ๐     | ๓,๕๓๐               | กองการศึกษา       | ๒ ก.ค ๒๕๖๗                              |                            | ✓                    |                    | คงเหลือ ๑,๕๓๐ บาท |
| ๓   | โครงการปรับปรุงภูมิทัศน์ ศูนย์พัฒนาเด็กเล็กเทศบาลตำบลบึงสำโรง | ศพต. ทต. บึงสำโรง      | ๑๐,๐๐๐                  | ๐        | ๐     | ๑๐,๐๐๐              | กองการศึกษา       | ๒๘ ธ.ค ๒๕๖๖                             |                            | ✓                    |                    |                   |
| ๔   | โครงการส่งเสริมการผลิต สีส                                    | -                      | ๖,๐๐๐                   | ๐        | ๐     | ๐                   | กองการศึกษา       | -                                       | ✓                          |                      |                    |                   |
| ๕   | โครงการส่งเสริมการเรียนรู้ วันสำคัญและประเพณีท้องถิ่น         | -                      | ๒,๐๐๐                   | ๐        | ๐     | ๐                   | กองการศึกษา       | -                                       | ✓                          |                      |                    |                   |

๒. ยุทธศาสตร์ด้านพัฒนาสังคม สุขภาพอนามัย การศึกษา ศาสนาวัฒนธรรม การกีฬา ความปลอดภัยในชีวิตและทรัพย์สิน

๒.๓ กลยุทธ์ ส่งเสริมให้เด็กปฐมวัยและนักเรียนได้รับการพัฒนาอย่างเต็มศักยภาพ

(๑) แผนงานการศึกษา

| ที่ | โครงการ/กิจกรรม   | ผลผลิตโครงการ/กิจกรรม                       | งบประมาณที่อนุมัติ(บาท) | โอนเพิ่ม | โอนลด | ผลการเบิกจ่าย (บาท) | หน่วยงานรับผิดชอบ | ระยะเวลาที่ดำเนินการ-ระยะเวลาที่สิ้นสุด | ความก้าวหน้าในการดำเนินงาน |                      |                    | หมายเหตุ              |
|-----|---|---|-------------------------|----------|-------|---------------------|-------------------|---|----------------------------|----------------------|--------------------|-----------------------|
|     |   |   |                         |          |       |                     |                   |   | ยังไม่ดำเนินงาน            | อยู่ระหว่างดำเนินงาน | ดำเนินงานแล้วเสร็จ |                       |
| ๖   | โครงการสนับสนุนค่าใช้จ่ายการบริหารสถานศึกษา<br>๑ ค่าจัดการเรียนการสอน<br>๒ ค่าอาหารกลางวัน<br>๓ ค่าหนังสือเรียน<br>๔ ค่าอุปกรณ์การเรียน<br>๕ ค่าเครื่องแบบนักเรียน<br>๖ ค่ากิจกรรมพัฒนาผู้เรียน | ศพด. ทต. บึงสำโรง                           | ๖๒๗,๓๖๑                 | ๒๕,๐๐๐   | ๐     | ๖๕๖,๓๖๑             | กองการศึกษา       | ต.ค. ๖๖ - มี.ค. ๖๗                      |                            |                      | ✓                  | คงเหลือ ๖,๑๖๕ บาท     |
| ๗   | วัสดุงานบ้านงานครัว (อาหารเสริมนม)  | ศพด. ทต. บึงสำโรง และ รร. ทั้ง ๔ แห่ง       | ๘๐๗,๓๗๔                 | ๐        | ๐     | เบิกจ่าย ๗๖๕,๒๙๖.๖๔ | กองการศึกษา       | พ.ย. ๖๖ - มี.ค. ๖๗                      |                            |                      | ✓                  | คงเหลือ ๔๒,๐๗๗.๓๖ บาท |
| ๘   | อุดหนุนอาหารกลางวัน โรงเรียนบ้านกุดปลาตลาดหนองปรือ  | อาหารกลางวัน โรงเรียนบ้านกุดปลาตลาดหนองปรือ | ๕๔๐,๐๐๐                 | ๐        | ๐     | ๕๒๖,๕๐๐             | กองการศึกษา       | พ.ย. ๖๖ - มี.ค. ๖๗                      |                            |                      | ✓                  | คงเหลือ ๑๓,๕๐๐ บาท    |

๒. ยุทธศาสตร์ด้านพัฒนาสังคม สุขภาพอนามัย การศึกษา ศาสนาวัฒนธรรม การกีฬา ความปลอดภัยในชีวิตและทรัพย์สิน

๒.๓ กลยุทธ์ ส่งเสริมให้เด็กปฐมวัยและนักเรียนได้รับการพัฒนาอย่างเต็มศักยภาพ

(๑) แผนงานการศึกษา

| ที่ | โครงการ/กิจกรรม   | ผลผลิตโครงการ/กิจกรรม                         | งบประมาณที่อนุมัติ(บาท) | โอนเพิ่ม | โอนลด  | ผลการเบิกจ่าย (บาท) | หน่วยงานรับผิดชอบ | ระยะเวลาที่ดำเนินการ-ระยะเวลาที่สิ้นสุด | ความก้าวหน้าในการดำเนินงาน |                      |                    | หมายเหตุ           |
|-----|---|---|-------------------------|----------|--------|---------------------|-------------------|---|----------------------------|----------------------|--------------------|--------------------|
|     |   |   |                         |          |        |                     |                   |   | ยังไม่ดำเนินงาน            | อยู่ระหว่างดำเนินงาน | ดำเนินงานแล้วเสร็จ |                    |
| ๙   | อุดหนุนอาหารกลางวันโรงเรียนบ้านมุขมำโนนอุดมสามัคคี                | อาหารกลางวันโรงเรียนบ้านมุขมำโนน <sup>๑</sup> | ๓๓๒,๖๐๐                 | ๐        | ๐      | ๓๔๖,๕๕๕             | กองการศึกษา       | พ.ย. ๖๖ - มี.ค. ๖๗                      |                            |                      | ✓                  | คงเหลือ ๒๖,๐๕๕ บาท |
| ๑๐  | อุดหนุนอาหารกลางวันโรงเรียนบ้านหนองบัว (ซาสิราษฎร์สามัคคี)        | อาหารกลางวันโรงเรียนบ้านหนองบัวฯ              | ๖๓๘,๐๐๐                 | ๐        | ๕๑,๖๐๐ | ๕๘๖,๔๐๐             | กองการศึกษา       | พ.ย. ๖๖ - มี.ค. ๖๗                      |                            |                      | ✓                  |                    |
| ๑๑  | อุดหนุนอาหารกลางวันโรงเรียนบ้านหัวหนอง (แหลมทองคุรุรัฐประชาสรรค์) | อาหารกลางวันโรงเรียนบ้านหัวหนอง               | ๓๓๔,๘๐๐                 | ๐        | ๓๙,๗๑๓ | ๒๙๕,๐๘๖             | กองการศึกษา       | พ.ย. ๖๖ - มี.ค. ๖๗                      |                            |                      | ✓                  | คงเหลือ ๙,๘๐๕ บาท  |

๒. ยุทธศาสตร์ด้านพัฒนาสังคม สุขภาพอนามัย การศึกษา ศาสนาวัฒนธรรม การกีฬา ความปลอดภัยในชีวิตและทรัพย์สิน  
 ๒.๔ กลยุทธ์ ส่งเสริม พัฒนาและอนุรักษ์ศาสตร์ศิลปะ วัฒนธรรม จารีตประเพณี ภูมิปัญญาท้องถิ่นและ ประชาชนชาวบ้าน  
 (๑) แผนงานการศาสนา วัฒนธรรมและนันทนาการ

| ที่ | โครงการ/กิจกรรม                    | ผลผลิตโครงการ/กิจกรรม   | งบประมาณที่อนุมัติ(บาท) | โอนเพิ่ม | โอนลด | ผลการเบิกจ่าย (บาท) | หน่วยงานรับผิดชอบ | ระยะเวลาที่ดำเนินการ-ระยะเวลาที่สิ้นสุด | ความก้าวหน้าในการดำเนินงาน |                      |                    | หมายเหตุ        |
|-----|------------------------------------|---|-------------------------|----------|-------|---------------------|-------------------|---|----------------------------|----------------------|--------------------|-----------------|
|     |                                    |   |                         |          |       |                     |                   |   | ยังไม่ดำเนินงาน            | อยู่ระหว่างดำเนินงาน | ดำเนินงานแล้วเสร็จ |                 |
| ๑   | โครงการแข่งขันกีฬาเยาวชนและประชาชน | -   | ๖๐,๐๐๐                  | ๐        | ๐     | ๕๙,๑๐๐              | กองการศึกษา       | ๑๘ เม.ย. ๒๕๖๗                           |                            |                      | ✓                  | คงเหลือ ๙๐๐ บาท |
| ๒   | โครงการจัดงานวันเด็กแห่งชาติ       | จำนวนเด็กและเยาวชนของตำบลบึงสำโรงเข้าร่วมกิจกรรมประมาณ ๑๐๐ คน                   | ๖๐,๐๐๐                  | ๐        | ๐     | ๕๙,๙๓๙              | กองการศึกษา       | ๑๓ มี.ค. ๒๕๖๗                           |                            |                      | ✓                  | คงเหลือ ๖๑ บาท  |
| ๓   | โครงการวันท้องถิ่นไทย              | พณ.เทศบาลและพณ.ส่วนตำบลของอปท.ในเขตอำเภอแก่งสนามนางเข้าร่วมกิจกรรมประมาณ ๒๐๐ คน | ๑๐,๐๐๐                  | ๐        | ๐     | ๑๐,๐๐๐              | กองการศึกษา       | ๑๘ มี.ค. ๒๕๖๗                           |                            |                      | ✓                  |                 |

๒. ยุทธศาสตร์ด้านพัฒนาสังคม สุขภาพอนามัย การศึกษา ศาสนาวัฒนธรรม การกีฬา ความปลอดภัยในชีวิตและทรัพย์สิน  
 ๒.๔ กลยุทธ์ ส่งเสริม พัฒนาและอนุรักษ์ศาสตร์ศิลปะ วัฒนธรรม จารีตประเพณี ภูมิปัญญาท้องถิ่นและ ปราชญ์ชาวบ้าน  
 (๑) แผนงานการศึกษา วัฒนธรรมและนันทนาการ

| ที่ | โครงการ/กิจกรรม                                      | ผลผลิตโครงการ/กิจกรรม   | งบประมาณที่อนุมัติ(บาท) | โอนเพิ่ม | โอนลด | ผลการเบิกจ่าย (บาท) | หน่วยงานรับผิดชอบ | ระยะเวลาที่ดำเนินการ-ระยะเวลาที่สิ้นสุด | ความก้าวหน้าในการดำเนินงาน |                      |                    | หมายเหตุ          |
|-----|--|---|-------------------------|----------|-------|---------------------|-------------------|---|----------------------------|----------------------|--------------------|-------------------|
|     |  |   |                         |          |       |                     |                   |   | ยังไม่ดำเนินงาน            | อยู่ระหว่างดำเนินงาน | ดำเนินงานแล้วเสร็จ |                   |
| ๔   | โครงการจัดงานบุญกุ่มข้าวใหญ่และฉลองชัยชนะท้าวสุรนารี | พณ. เทศบาล, พนง.เจ้า, คณะผู้บริหาร, สมาชิกสภาและประชาชน ตำบลบึงส่ำโรงเข้า ร่วมกิจกรรม ประมาณ ๓๐๐ คน | ๖๐,๐๐๐                  | ๐        | ๐     | ๕๗,๒๘๐              | กองการศึกษา       | ๑ - ๓ มี.ค. ๒๕๖๗                        |                            |                      | ✓                  | คงเหลือ ๒,๗๒๐ บาท |
| ๕   | โครงการจัดงานประเพณีบุญเดือนหก                       | -   | ๕๐,๐๐๐                  | ๐        | ๐     | ๕๐,๐๐๐              | กองการศึกษา       | ๒๗ พ.ย ๒๕๖๖                             |                            |                      | ✓                  |                   |
| ๖   | โครงการจัดงานประเพณีลอยกระทง                         | ประชาชนได้ร่วมสืบสานประเพณีลอยกระทง ประมาณ ๒๐๐ คน   | ๖๐,๐๐๐                  | ๐        | ๐     | ๕๙,๑๐๐              | กองการศึกษา       | ๒๗ พ.ย. ๒๕๖๖                            |                            |                      | ✓                  | คงเหลือ ๙๐๐ บาท   |



๒. ยุทธศาสตร์ด้านพัฒนาสังคม สุขภาพอนามัย การศึกษา ศาสนาวัฒนธรรม การกีฬา ความปลอดภัยในชีวิตและทรัพย์สิน  
 ๒.๔ กลยุทธ์ ส่งเสริม พัฒนาและอนุรักษ์ศาสตร์ศิลปะ วัฒนธรรม จารีตประเพณี ภูมิปัญญาท้องถิ่นและ ประชาชนชาวบ้าน  
 (๑) แผนงานการศาสนา วัฒนธรรมและนันทนาการ

| ที่ | โครงการ/กิจกรรม                      | ผลผลิต<br>โครงการ/<br>กิจกรรม   | งบประมาณ<br>ที่อนุมัติ(บาท) | โอนเพิ่ม | โอนลด | ผลการเบิกจ่าย<br>(บาท) | หน่วยงาน<br>รับผิดชอบ | ระยะเวลาที่<br>ดำเนินการ-<br>ระยะเวลาที่สิ้นสุด | ความก้าวหน้าในการดำเนินงาน |                          |                        | หมายเหตุ                |
|-----|--------------------------------------|---|-----------------------------|----------|-------|------------------------|-----------------------|---|----------------------------|--------------------------|------------------------|-------------------------|
|     |                                      |   |                             |          |       |                        |                       |   | ยังไม่<br>ดำเนินงาน        | อยู่ระหว่าง<br>ดำเนินงาน | ดำเนินงาน<br>แล้วเสร็จ |                         |
| ๗   | โครงการจัดงานประเพณี<br>วันเข้าพรรษา | -   | ๓๐,๐๐๐                      | ๐        | ๐     | ๒๘,๒๙๐                 | กอง<br>การศึกษา       | ๑๙ ก.ค ๒๕๖๗                                     |                            |                          | ✓                      | คงเหลือ<br>๑,๗๑๐<br>บาท |
| ๘   | โครงการจัดงานวันดอก<br>จามบาน        | ประชาชน<br>ได้ร่วม<br>ส่งเสริมการ<br>ท่องเที่ยว<br>เชิงอนุ<br>รักษณ์า<br>ประมาณ<br>๑๐๐ คน | ๑๐,๐๐๐                      | ๐        | ๐     | ๑๐,๐๐๐                 | กอง<br>การศึกษา       | ๑๗ - ๑๘ ก.พ.<br>๒๕๖๗                            |                            |                          | ✓                      |                         |

๒. ยุทธศาสตร์ด้านพัฒนาสังคม สุขภาพอนามัย การศึกษา ศาสนาวัฒนธรรม การกีฬา ความปลอดภัยในชีวิตและทรัพย์สิน

๒.๕ กลยุทธ์ ส่งเสริมและพัฒนาคุณภาพชีวิตเด็ก สตรี คนชรา คนพิการ และผู้ด้อยโอกาส

(๑) แผนงานสังคมสงเคราะห์

| ที่ | โครงการ/กิจกรรม  | ผลผลิตโครงการ/กิจกรรม                         | งบประมาณที่อนุมัติ(บาท) | โอนเพิ่ม | โอนลด | ผลการเบิกจ่าย (บาท) | หน่วยงานรับผิดชอบ | ระยะเวลาที่ดำเนินการ-ระยะเวลาที่สิ้นสุด | ความก้าวหน้าในการดำเนินงาน |                      |                    | หมายเหตุ          |
|-----|--|---|-------------------------|----------|-------|---------------------|-------------------|---|----------------------------|----------------------|--------------------|-------------------|
|     |  |   |                         |          |       |                     |                   |   | ยังไม่ดำเนินงาน            | อยู่ระหว่างดำเนินงาน | ดำเนินงานแล้วเสร็จ |                   |
| ๑   | โครงการจัดกิจกรรมรณรงค์ยุติความรุนแรงต่อเด็กและสตรี              | -   | ๕,๐๐๐                   | ๐        | ๐     | ๐                   | สำนักปลัด         | -                                       | ✓                          |                      |                    |                   |
| ๒   | โครงการพัฒนาคุณภาพชีวิตของผู้สูงอายุตำบลึงสำโรง                  | -   | ๒๐,๐๐๐                  | ๐        | ๐     | ๑๐,๓๘๐              | สำนักปลัด         | เม.ย ๒๕๖๗                               |                            | ✓                    |                    | คงเหลือ ๙,๖๒๐ บาท |
| ๓   | โครงการพัฒนาศักยภาพและความเข้มแข็งของสตรีและครอบครัว             | -   | ๕,๐๐๐                   | ๐        | ๐     | ๐                   | สำนักปลัด         | -                                       | ✓                          |                      |                    |                   |
| ๔   | โครงการพัฒนาอาชีพและการฝึกอบรม                                   | ประชาชนในตำบลึงสำโรงได้รวมฝึกอาชีพจำนวน ๕๙ คน | ๒๐,๐๐๐                  | ๐        | ๐     | ๑๗,๑๓๐              | สำนักปลัด         | ๒๙ มี.ค. ๒๕๖๗                           |                            | ✓                    |                    | คงเหลือ ๒,๘๗๐ บาท |
| ๕   | โครงการให้ความช่วยเหลือประชาชนด้านการส่งเสริมและพัฒนาคุณภาพชีวิต | -   | ๒๐,๐๐๐                  | ๐        | ๐     | ๐                   | สำนักปลัด         | -                                       | ✓                          |                      |                    |                   |

๒. ยุทธศาสตร์ด้านพัฒนาสังคม สุขภาพอนามัย การศึกษา ศาสนาวัฒนธรรม การกีฬา ความปลอดภัยในชีวิตและทรัพย์สิน  
๒.๖ กลยุทธ์ ส่งเสริมและสนับสนุนการดำเนินงานด้านความมั่นคง ความปลอดภัยในชีวิตและทรัพย์สิน

(๑) แผนงานรักษาความสงบภายใน

| ที่ | โครงการ/กิจกรรม  | ผลผลิต<br>โครงการ/<br>กิจกรรม                          | งบประมาณ<br>ที่อนุมัติ(บาท) | โอนเพิ่ม | โอนลด  | ผลการเบิกจ่าย<br>(บาท) | หน่วยงาน<br>รับผิดชอบ | ระยะเวลาที่<br>ดำเนินการ-<br>ระยะเวลาที่สิ้นสุด | ความก้าวหน้าในการดำเนินงาน |                          |                        | หมายเหตุ  |
|-----|--|--|-----------------------------|----------|--------|------------------------|-----------------------|---|----------------------------|--------------------------|------------------------|---|
|     |  |  |                             |          |        |                        |                       |   | ยังไม่<br>ดำเนินงาน        | อยู่ระหว่าง<br>ดำเนินงาน | ดำเนินงาน<br>แล้วเสร็จ |   |
| ๑   | โครงการช่วยเหลือ<br>ประชาชนในการป้องกัน<br>และแก้ไขปัญหาย้ายแฉ่ง                     | -  | ๑๕๐,๐๐๐                     | ๐        | ๑๐,๐๐๐ | ๐                      | สำนักปลัด             | -   | ✓                          |                          |                        | คงเหลือ<br>๑๕๐,๐๐<br>๐<br>บาท                     |
| ๒   | โครงการซักซ้อมแผน<br>ป้องกันและบรรเทาสา<br>ธารณภัย                                   | -  | ๓๐,๐๐๐                      | ๐        | ๐      | ๐                      | สำนักปลัด             | -   | ✓                          |                          |                        |   |
| ๓   | โครงการป้องกันและลด<br>อุบัติเหตุทางถนนช่วง<br>เทศกาลปีใหม่และ<br>สงกรานต์           | ลด<br>อุบัติเหตุ<br>ทางถนน<br>ช่วง<br>เทศกาลปี<br>ใหม่ | ๒๐,๐๐๐                      | ๐        | ๑๒,๐๐๐ | ๗,๒๒๓                  | สำนักปลัด             | ๒๙ ธ.ค. ๒๕๖๖ -<br>๔ ม.ค. ๒๕๖๗                   |                            | ✓                        |                        | ช่วง<br>เทศกาลปี<br>ใหม่<br>คงเหลือ<br>๗๗๗<br>บาท |
| ๔   | โครงการฝึกอบรมชุด<br>ปฏิบัติการจิตอาสาภัยพิบัติ<br>ประจำองค์กรปกครองส่วน<br>ท้องถิ่น | -  | ๒๐,๐๐๐                      | ๐        | ๐      | ๐                      | สำนักปลัด             | -   | ✓                          |                          |                        |   |
| ๕   | โครงการฝึกอบรมพัฒนา<br>เพิ่มศักยภาพบุคลากร อป<br>พร.                                 | -  | ๑๐๐,๐๐๐                     | ๒๕,๐๐๐   | ๐      | ๑๐๐,๙๒๐                | สำนักปลัด             | ๗-๙ พ.ค ๒๕๖๗                                    |                            | ✓                        |                        | คงเหลือ<br>๒๕,๐๘๐<br>บาท                          |

๒. ยุทธศาสตร์ด้านพัฒนาสังคม สุขภาพอนามัย การศึกษา ศาสนาวัฒนธรรม การกีฬา ความปลอดภัยในชีวิตและทรัพย์สิน  
๒.๖ กลยุทธ์ ส่งเสริมและสนับสนุนการดำเนินงานด้านความมั่นคง ความปลอดภัยในชีวิตและทรัพย์สิน

(๑) แผนงานรักษาความสงบภายใน

| ที่ | โครงการ/กิจกรรม  | ผลผลิต/โครงการ/กิจกรรม                         | งบประมาณที่อนุมัติ(บาท) | โอนเพิ่ม | โอนลด | ผลการเบิกจ่าย (บาท) | หน่วยงานรับผิดชอบ | ระยะเวลาที่ดำเนินการ-ระยะเวลาที่สิ้นสุด | ความก้าวหน้าในการดำเนินงาน |                      |                    | หมายเหตุ |
|-----|--|--|-------------------------|----------|-------|---------------------|-------------------|---|----------------------------|----------------------|--------------------|----------|
|     |  |  |                         |          |       |                     |                   |   | ยังไม่ดำเนินงาน            | อยู่ระหว่างดำเนินงาน | ดำเนินงานแล้วเสร็จ |          |
| ๖   | อุดหนุนโครงการศูนย์ปฏิบัติงานร่วมในการช่วยเหลือประชาชนของ อบท. ในพื้นที่อำเภอแก้งสนามนาง | ศูนย์ช่วยเหลือประชาชนในพื้นที่อำเภอแก้งสนามนาง | ๑๐,๐๐๐                  | ๐        | ๐     | ๑๐,๐๐๐              | สำนักปลัด         | ๑๓ ก.พ. ๒๕๖๗                            |                            |                      | ✓                  |          |
| ๗   | โครงการป้องกันและลดอุบัติเหตุทางถนน  | -  | ๕,๐๐๐                   | ๐        | ๐     | ๐                   | สำนักปลัด         | -                                       | ✓                          |                      |                    |          |

๒. ยุทธศาสตร์ด้านพัฒนาสังคม สุขภาพอนามัย การศึกษา ศาสนาวัฒนธรรม การกีฬา ความปลอดภัยในชีวิตและทรัพย์สิน

๒.๗ กลยุทธ์ ส่งเสริมและสนับสนุน

(๑) แผนงานงบกลาง

| ที่ | โครงการ/กิจกรรม       | ผลผลิต/โครงการ/กิจกรรม | งบประมาณที่อนุมัติ(บาท) | โอนเพิ่ม | โอนลด | ผลการเบิกจ่าย (บาท) | หน่วยงานรับผิดชอบ | ระยะเวลาที่ดำเนินการ-ระยะเวลาที่สิ้นสุด | ความก้าวหน้าในการดำเนินงาน |                      |                    | หมายเหตุ        |
|-----|-----------------------|------------------------|-------------------------|----------|-------|---------------------|-------------------|---|----------------------------|----------------------|--------------------|-----------------|
|     |                       |                        |                         |          |       |                     |                   |   | ยังไม่ดำเนินงาน            | อยู่ระหว่างดำเนินงาน | ดำเนินงานแล้วเสร็จ |                 |
| ๑   | เบี้ยยังชีพผู้สูงอายุ | ผู้สูงอายุตำบลบึงสำโรง | ๘,๕๑๒,๐๐๐               | ๐        | ๐     | ๗,๙๑๔,๔๐๐           | สำนักปลัด         | ต.ค. ๒๕๖๖ - ก.ย. ๒๕๖๗                   |                            |                      | ✓                  | คงเหลือ ๕๙๗,๖๐๐ |
| ๒   | เบี้ยยังชีพความพิการ  | ผู้พิการตำบลบึงสำโรง   | ๑,๘๗๔,๔๐๐               | ๐        | ๐     | ๑,๗๔๑,๐๐๐           | สำนักปลัด         | ต.ค. ๒๕๖๖ - ก.ย. ๒๕๖๗                   |                            |                      | ✓                  | คงเหลือ ๑๓๓,๔๐๐ |

๒. ยุทธศาสตร์ด้านพัฒนาสังคม สุขภาพอนามัย การศึกษา ศาสนาวัฒนธรรม การกีฬา ความปลอดภัยในชีวิตและทรัพย์สิน

๒.๗ กลยุทธ์ ส่งเสริมที่ยั่งยืน

(๑) แผนงานงบกลาง

| ที่ | โครงการ/กิจกรรม                            | ผลผลิต<br>โครงการ/<br>กิจกรรม           | งบประมาณ<br>ที่อนุมัติ(บาท) | โอนเพิ่ม | โอนลด | ผลการเบิกจ่าย<br>(บาท) | หน่วยงาน<br>รับผิดชอบ                | ระยะเวลาที่<br>ดำเนินการ-<br>ระยะเวลาที่สิ้นสุด | ความก้าวหน้าในการดำเนินงาน |                          |                        | หมายเหตุ                |
|-----|--|---|-----------------------------|----------|-------|------------------------|--------------------------------------|---|----------------------------|--------------------------|------------------------|-------------------------|
|     |  |   |                             |          |       |                        |                                      |   | ยังไม่<br>ดำเนินงาน        | อยู่ระหว่าง<br>ดำเนินงาน | ดำเนินงาน<br>แล้วเสร็จ |                         |
| ๓   | เบี้ยยังชีพผู้สูงอายุ                      | ผู้สูงอายุ<br>แอตส์<br>ตำบลบึง<br>ลำโรง | ๓๐,๐๐๐                      | ๐        | ๐     | ๒๔,๐๐๐                 | สำนักปลัด                            | ต.ค. ๒๕๖๖ - ก.ย<br>๒๕๖๗                         |                            |                          | ✓                      | คงเหลือ<br>๖,๐๐๐<br>บาท |
| ๔   | เงินสำรองจ่าย                              | -                                       | ๔๐๐,๐๐๐                     | ๐        | ๐     | ๐                      | สำนักปลัด<br>กองช่าง<br>กองสาธารณสุข | -   | ✓                          |                          |                        |                         |
| ๕   | สมทบกองทุนหลักประกัน<br>สุขภาพระดับพื้นที่ | กองทุน<br>หลักประกัน<br>สุขภาพฯ         | ๒๐๐,๐๐๐                     | ๐        | ๐     | ๒๐๐,๐๐๐                | สำนักปลัด                            | ม.ค. ๒๕๖๗                                       |                            |                          | ✓                      |                         |

๓. ยุทธศาสตร์ด้านเศรษฐกิจและอาชีพ

๓.๑ กลยุทธ์ ส่งเสริมเทคโนโลยีด้านการเกษตร

(๑) แผนงานการเกษตร

| ที่ | โครงการ/กิจกรรม   | ผลผลิต<br>โครงการ/<br>กิจกรรม | งบประมาณ<br>ที่อนุมัติ(บาท) | โอนเพิ่ม | โอนลด | ผลการเบิกจ่าย<br>(บาท) | หน่วยงาน<br>รับผิดชอบ | ระยะเวลาที่<br>ดำเนินการ-<br>ระยะเวลาที่สิ้นสุด | ความก้าวหน้าในการดำเนินงาน |                          |                        | หมายเหตุ |
|-----|---|-------------------------------|-----------------------------|----------|-------|------------------------|-----------------------|---|----------------------------|--------------------------|------------------------|----------|
|     |   |                               |                             |          |       |                        |                       |   | ยังไม่<br>ดำเนินงาน        | อยู่ระหว่าง<br>ดำเนินงาน | ดำเนินงาน<br>แล้วเสร็จ |          |
| ๑   | โครงการช่วยเหลือ<br>ประชาชนที่ประสบภัย                  | -                             | ๑๐,๐๐๐                      | ๐        | ๐     | ๐                      | สำนักปลัด             | -   | ✓                          |                          |                        |          |
| ๒   | โครงการส่งเสริมการแปร<br>รูปผลิตภัณฑ์ทางการ<br>การเกษตร | -                             | ๒๐,๐๐๐                      | ๐        | ๐     | ๐                      | สำนักปลัด             | -   | ✓                          |                          |                        |          |

๓. ยุทธศาสตร์ด้านเศรษฐกิจและอาชีพ  
 ๓.๑ กลยุทธ์ ส่งเสริมเทคโนโลยีด้านการเกษตร  
 (๑) แผนงานการเกษตร

| ที่ | โครงการ/กิจกรรม   | ผลผลิต<br>โครงการ/<br>กิจกรรม | งบประมาณ<br>ที่อนุมัติ(บาท) | โอนเพิ่ม | โอนลด | ผลการเบิกจ่าย<br>(บาท) | หน่วยงาน<br>รับผิดชอบ | ระยะเวลาที่<br>ดำเนินการ-<br>ระยะเวลาที่สิ้นสุด | ความก้าวหน้าในการดำเนินงาน |                          |                        | หมายเหตุ |
|-----|---|-------------------------------|-----------------------------|----------|-------|------------------------|-----------------------|---|----------------------------|--------------------------|------------------------|----------|
|     |   |                               |                             |          |       |                        |                       |   | ยังไม่<br>ดำเนินงาน        | อยู่ระหว่าง<br>ดำเนินงาน | ดำเนินงาน<br>แล้วเสร็จ |          |
| ๓   | โครงการอบรมส่งเสริม<br>การเกษตรอินทรีย์และการ<br>ผลิตปุ๋ยชีวภาพ | -                             | ๒๐,๐๐๐                      | ๐        | ๐     | ๐                      | สำนักปลัด             | -   | ✓                          |                          |                        |          |
| ๔   | โครงการปลูกต้นไม้ในวัน<br>สำคัญของชาติ                          | -                             | ๑๐,๐๐๐                      | ๐        | ๐     | ๐                      | สำนักปลัด             | -   | ✓                          |                          |                        |          |
| ๕   | โครงการอนุรักษ์พันธุกรรม<br>พืชอันเนื่องมาจาก<br>พระราชดำริ     | -                             | ๑๐,๐๐๐                      | ๐        | ๐     | ๐                      | สำนักปลัด             | -   | ✓                          |                          |                        |          |
| ๖   | โครงการอันเนื่องมาจาก<br>พระราชดำริ                             | -                             | ๑๐,๐๐๐                      | ๐        | ๐     | ๐                      | สำนักปลัด             | -   | ✓                          |                          |                        |          |

๔. ยุทธศาสตร์ด้านการบริหารราชการตามหลักการการบริหารบ้านเมืองที่ดี  
๔.๑ กดยุทธศาสตร์พัฒนาองค์กรด้วยกระบวนการมีส่วนร่วมตามหลักธรรมาภิบาล  
(๑) แผนงานบริหารงานทั่วไป

| ที่ | โครงการ/กิจกรรม   | ผลผลิต<br>โครงการ/<br>กิจกรรม                          | งบประมาณ<br>ที่อนุมัติ(บาท) | โอนเพิ่ม | โอนลด  | ผลการเบิกจ่าย<br>(บาท) | หน่วยงาน<br>รับผิดชอบ | ระยะเวลาที่<br>ดำเนินการ-<br>ระยะเวลาที่สิ้นสุด | ความก้าวหน้าในการดำเนินงาน |                          |                        | หมายเหตุ                 |
|-----|---|--|-----------------------------|----------|--------|------------------------|-----------------------|---|----------------------------|--------------------------|------------------------|--------------------------|
|     |   |  |                             |          |        |                        |                       |   | ยังไม่<br>ดำเนินงาน        | อยู่ระหว่าง<br>ดำเนินงาน | ดำเนินงาน<br>แล้วเสร็จ |                          |
| ๑   | โครงการตามนโยบาย<br>รัฐบาล กิจกรรมวันสำคัญ  | -  | ๑๐,๐๐๐                      | ๕๐,๐๐๐   | ๐      | ๕๒,๗๐๐                 | สำนักปลัด             | -   | ✓                          |                          |                        | คงเหลือ<br>๗,๓๐๐<br>บาท  |
| ๒   | โครงการเลือกตั้งท้องถิ่น  | -  | ๕๐,๐๐๐                      | ๐        | ๕๐,๐๐๐ | ๐                      | สำนักปลัด             | -   | ✓                          |                          |                        |                          |
| ๓   | โครงการอบรมกฎหมายที่<br>เกี่ยวข้องกับชีวิตประจำวัน<br>ของประชาชน                  | -  | ๑๐,๐๐๐                      | ๐        | ๐      | ๓๘๐                    | สำนักปลัด             | -   |                            |                          | ✓                      | คงเหลือ<br>๙,๖๒๐<br>บาท  |
| ๔   | โครงการปรับปรุงระบบ<br>แผนที่ภาษีและทะเบียน<br>ทรัพย์สินของเทศบาล<br>ตำบลบึงสำโรง | -  | ๑๐๐,๐๐๐                     | ๐        | ๕๓,๐๐๐ | ๐                      | กองคลัง               | -   | ✓                          |                          |                        | คงเหลือ<br>๔๗,๐๐๐<br>บาท |
| ๕   | โครงการฝึกอบรม<br>คณะกรรมการจัดซื้อจัด<br>จ้าง                                    | คณะกรรมการ<br>การจัดซื้อ<br>จัดจ้าง<br>ทต.บึง<br>สำโรง | ๒๐,๐๐๐                      | ๐        | ๐      | ๑๙,๗๕๐                 | กองคลัง               | ๘ ธ.ค. ๒๕๖๖                                     |                            |                          | ✓                      | คงเหลือ<br>๒๕๐<br>บาท    |

**แบบที่ 3 แบบสอบถามประเมินความพึงพอใจของประชาชนในเขตพื้นที่เทศบาลตำบลบึงสำโรง**

ความพึงพอใจต่อผลการดำเนินงานขององค์กรปกครองส่วนท้องถิ่นในภาพรวม

| ข้อมูลทั่วไป            | จำนวน      | ร้อยละ     |
|-------------------------|------------|------------|
| <b>๑. เพศ</b>           | <b>๑๐๐</b> | <b>๑๐๐</b> |
| ชาย                     | ๓๘         | ๓๘         |
| หญิง                    | ๖๒         | ๖๒         |
| ข้อมูลทั่วไป            | จำนวน      | ร้อยละ     |
| <b>๒. อายุ</b>          | <b>๑๐๐</b> | <b>๑๐๐</b> |
| ต่ำกว่า ๒๐ ปี           | ๑          | ๑          |
| ๒๐ - ๓๐ ปี              | ๘          | ๘          |
| ๓๑ - ๔๐ ปี              | ๑๙         | ๑๙         |
| ๔๑ - ๕๐ ปี              | ๒๔         | ๒๔         |
| ๕๑ - ๖๐ ปี              | ๓๔         | ๓๔         |
| มากกว่า ๖๐ ปี           | ๑๔         | ๑๔         |
| <b>๓. การศึกษา</b>      | <b>๑๐๐</b> | <b>๑๐๐</b> |
| ประถมศึกษา              | ๕๐         | ๕๐         |
| มัธยมศึกษาหรือเทียบเท่า | ๓๔         | ๓๔         |
| อนุปริญญาหรือเทียบเท่า  | ๑๐         | ๑๐         |
| ปริญญาตรี               | ๑          | ๑          |
| สูงกว่าปริญญาตรี        | -          | -          |
| อื่นๆ                   | ๕          | ๕          |
| <b>๔. อาชีพ</b>         | <b>๑๐๐</b> | <b>๑๐๐</b> |
| รับราชการ               | ๑          | ๑          |
| เอกชน/รัฐวิสาหกิจ       | -          | -          |
| ค้าขายธุรกิจส่วนตัว     | ๖          | ๖          |
| รับจ้าง                 | ๓๗         | ๓๗         |
| นักเรียน นักศึกษา       | ๓          | ๓          |
| เกษตรกร                 | ๔๘         | ๔๘         |
| อื่นๆ                   | ๕          | ๕          |



ผลการประเมินความพึงพอใจของประชาชน  
ประจำปี พ.ศ. ๒๕๖๗

➤ ความพึงพอใจต่อผลการดำเนินงานขององค์กรปกครองส่วนท้องถิ่นในภาพรวม

ยุทธศาสตร์ที่ ๑ ยุทธศาสตร์โครงสร้างพื้นฐาน บริหารจัดการน้ำทรัพยากรธรรมชาติและสิ่งแวดล้อม

| ประเด็น   | มากที่สุด |        | มาก   |        | ปานกลาง |        | น้อย  |        | น้อยที่สุด |        |
|---|-----------|--------|-------|--------|---------|--------|-------|--------|------------|--------|
|   | จำนวน     | ร้อยละ | จำนวน | ร้อยละ | จำนวน   | ร้อยละ | จำนวน | ร้อยละ | จำนวน      | ร้อยละ |
| ๑. ท่านมีความพึงพอใจต่อการพัฒนาถนนภายในตำบลบึงสำโรงระดับใด            | ๑๕        | ๑๕     | ๓๖    | ๓๖     | ๔๒      | ๔๒     | ๗     | ๗      | ๐          | ๐      |
| ๒. ท่านมีความพึงพอใจต่อการซ่อมแซมบูรณะถนนของเทศบาลตำบลบึงสำโรงระดับใด | ๑๔        | ๑๔     | ๓๔    | ๓๔     | ๔๔      | ๔๔     | ๘     | ๘      | ๐          | ๐      |
| ๓. ท่านมีความพึงพอใจต่อโครงการก่อสร้างที่ท่านได้รับงบประมาณระดับใด    | ๗         | ๗      | ๒๘    | ๒๘     | ๕๔      | ๕๔     | ๙     | ๙      | ๒          | ๒      |
| ๔. ท่านทราบเกี่ยวกับงบประมาณด้านโครงสร้างพื้นฐานระดับใด               | ๑๓        | ๑๓     | ๔๖    | ๔๖     | ๓๗      | ๓๗     | ๔     | ๔      | ๐          | ๐      |
| ๕. ท่านมีความพึงพอใจต่อการติดตั้งและซ่อมแซมไฟส่องสว่างสาธารณะระดับใด  | ๗         | ๗      | ๒๘    | ๒๘     | ๔๕      | ๔๕     | ๑๙    | ๑๙     | ๑          | ๑      |
| ๖. ท่านมีความพึงพอใจต่อการขุดลอกแหล่งน้ำระดับใด                       | ๓         | ๓      | ๒๓    | ๒๓     | ๕๔      | ๕๔     | ๑๘    | ๑๘     | ๒          | ๒      |
| ๗. ท่านมีความพึงพอใจต่อการบริหารจัดการขยะในครัวเรือนระดับใด           | ๖         | ๖      | ๒๒    | ๒๒     | ๖๐      | ๖๐     | ๑๐    | ๑๐     | ๒          | ๒      |
| ๘. ท่านมีส่วนร่วมกับกิจกรรมคัดแยกขยะหรือจัดการขยะในครัวเรือนระดับใด   | ๑๕        | ๑๕     | ๓๖    | ๓๖     | ๔๒      | ๔๒     | ๗     | ๗      | ๐          | ๐      |
| ๙. ท่านมีความพึงพอใจต่อการปรับปรุงกำจัดวัชพืชในแหล่งน้ำระดับใด        | ๑๔        | ๑๔     | ๓๔    | ๓๔     | ๔๔      | ๔๔     | ๘     | ๘      | ๐          | ๐      |

ความพึงพอใจลำดับที่ ๑ คะแนน ๖๐ ระดับปานกลาง มีความพึงพอใจต่อการบริหารจัดการขยะในครัวเรือน  
 ความพึงพอใจลำดับที่ ๒ คะแนน ๕๔ ระดับปานกลาง มีความพึงพอใจต่อการขุดลอกแหล่งน้ำ และโครงการก่อสร้างที่ได้รับงบประมาณ  
 ความพึงพอใจลำดับที่ ๓ คะแนน ๔๖ ระดับดีมาก มีความพึงพอใจต่อการทราบเกี่ยวกับงบประมาณด้านโครงสร้างพื้นฐาน

➢ ความพึงพอใจต่อผลการดำเนินงานขององค์การปกครองส่วนท้องถิ่นในภาพรวม  
ยุทธศาสตร์ที่ ๒ ยุทธศาสตร์พัฒนาลังคม สุขภาพอนามัย การศึกษา ศาสนา วัฒนธรรมและการกีฬา ความปลอดภัยในชีวิตและทรัพย์สิน

| ประเด็น   | มากที่สุด |        | มาก   |        | ปานกลาง |        | น้อย  |        | น้อยที่สุด |        |
|---|-----------|--------|-------|--------|---------|--------|-------|--------|------------|--------|
|   | จำนวน     | ร้อยละ | จำนวน | ร้อยละ | จำนวน   | ร้อยละ | จำนวน | ร้อยละ | จำนวน      | ร้อยละ |
| ๑. ท่านมีความพึงพอใจต่อการส่งเสริมและพัฒนาในกลุ่มสตรีระดับใด                                | ๔         | ๔      | ๒๘    | ๒๘     | ๕๕      | ๕๕     | ๑๓    | ๑๓     | ๐          | ๐      |
| ๒. ท่านมีความพึงพอใจต่อการเบิกจ่ายเบี้ยยังชีพให้แก่ผู้สูงอายุ ผู้พิการ ผู้ป่วยเอดส์ ระดับใด | ๒๐        | ๒๐     | ๕๑    | ๕๑     | ๒๖      | ๒๖     | ๓     | ๓      | ๐          | ๐      |
| ๓. ท่านมีความพึงพอใจต่อการเฝ้าระวัง และควบคุมโรคติดต่อ โรคระบาดของชุมชน ระดับใด             | ๑๐        | ๑๐     | ๔๖    | ๔๖     | ๔๑      | ๔๑     | ๒     | ๒      | ๑          | ๑      |
| ๔. ท่านมีความพึงพอใจต่อการช่วยเหลือผู้ประสบภัย ระดับใด                                      | ๘         | ๘      | ๓๖    | ๓๖     | ๔๗      | ๔๗     | ๘     | ๘      | ๑          | ๑      |
| ๕. ท่านมีความพึงพอใจการจัดกิจกรรมสืบสานวัฒนธรรม ประเพณี ระดับใด                             | ๑๒        | ๑๒     | ๔๔    | ๔๔     | ๔๑      | ๔๑     | ๒     | ๒      | ๑          | ๑      |
| ๖. ท่านมีความพึงพอใจต่อการจัดการศึกษาของศูนย์พัฒนาเด็กเล็ก ระดับใด                          | ๗         | ๗      | ๔๖    | ๔๖     | ๔๔      | ๔๔     | ๓     | ๓      | ๐          | ๐      |
| ๗. ท่านมีความพึงพอใจต่อการจัดการอาหารกลางวันของศูนย์พัฒนาเด็กเล็ก ระดับใด                   | ๗         | ๗      | ๔๑    | ๔๑     | ๕๐      | ๕๐     | ๒     | ๒      | ๐          | ๐      |
| ๘. ท่านมีความพึงพอใจต่อการจัดซื้อการเรียนของศูนย์พัฒนาเด็กเล็ก ระดับใด                      | ๗         | ๗      | ๔๖    | ๔๖     | ๔๒      | ๔๒     | ๕     | ๕      | ๐          | ๐      |
| ๙. ท่านมีความพึงพอใจต่อครูผู้ดูแลเด็ก ระดับใด   | ๖         | ๖      | ๕๑    | ๕๑     | ๓๖      | ๓๖     | ๖     | ๖      | ๑          | ๑      |

ความพึงพอใจลำดับที่ ๑ คะแนน ๕๕ ระดับปานกลาง ท่านมีความพึงพอใจต่อการส่งเสริมและพัฒนาในกลุ่มสตรี

ความพึงพอใจลำดับที่ ๒ คะแนน ๕๑ ระดับดีมาก ท่านมีความพึงพอใจต่อการเบิกจ่ายเบี้ยยังชีพให้แก่ผู้สูงอายุ ผู้พิการ ผู้ป่วยเอดส์ และมีความพึงพอใจต่อครูผู้ดูแลเด็ก

ความพึงพอใจลำดับที่ ๓ คะแนน ๕๐ ระดับปานกลาง ท่านมีความพึงพอใจต่อการจัดการอาหารกลางวันของศูนย์พัฒนาเด็กเล็ก

➢ ความพึงพอใจต่อผลการดำเนินงานขององค์การปกครองส่วนท้องถิ่นในภาพรวม

ยุทธศาสตร์ที่ ๓ ยุทธศาสตร์เศรษฐกิจและอาชีพ

| ประเด็น  | มากที่สุด |        | มาก   |        | ปานกลาง |        | น้อย  |        | น้อยที่สุด |        |
|--|-----------|--------|-------|--------|---------|--------|-------|--------|------------|--------|
|  | จำนวน     | ร้อยละ | จำนวน | ร้อยละ | จำนวน   | ร้อยละ | จำนวน | ร้อยละ | จำนวน      | ร้อยละ |
| ๑. ท่านมีความพึงพอใจต่อการส่งเสริมด้านการเกษตร ระดับใด         | ๒๐        | ๒๐     | ๒๓    | ๒๓     | ๔๕      | ๔๕     | ๑๒    | ๑๒     | ๐          | ๐      |
| ๒. ท่านมีความพึงพอใจต่อการบริการจัดการน้ำเพื่อการเกษตร ระดับใด | ๑๘        | ๑๘     | ๒๖    | ๒๖     | ๓๘      | ๓๘     | ๑๘    | ๑๘     | ๐          | ๐      |
| ๓. ท่านมีความพึงพอใจต่อการส่งเสริมการฝึกอาชีพ ระดับใด          | ๓         | ๓      | ๔๐    | ๔๐     | ๔๗      | ๔๗     | ๑๐    | ๑๐     | ๐          | ๐      |
| ๔. ท่านมีความต้องการจัดตั้งกลุ่มอาชีพ ระดับใด                  | ๒         | ๒      | ๔๐    | ๔๐     | ๔๔      | ๔๔     | ๑๔    | ๑๔     | ๐          | ๐      |
| ๕. หากมีการจัดฝึกอบรมอาชีพ ท่านอยากเข้ารับการฝึกอบรม ระดับใด   | ๔         | ๔      | ๔๙    | ๔๙     | ๓๘      | ๓๘     | ๙     | ๙      | ๐          | ๐      |

ความพึงพอใจลำดับที่ ๑ คะแนน ๔๙ ระดับมาก ท่านมีความต้องการอยากเข้ารับการฝึกอบรมอาชีพ

ความพึงพอใจลำดับที่ ๒ คะแนน ๔๗ ระดับปานกลาง ท่านมีความพึงพอใจต่อการส่งเสริมการฝึกอาชีพ

ความพึงพอใจลำดับที่ ๓ คะแนน ๔๔ ระดับปานกลาง ท่านมีความพึงพอใจต่อการส่งเสริมด้านการเกษตร

➢ ความพึงพอใจต่อผลการดำเนินงานขององค์กรปกครองส่วนท้องถิ่นในภาพรวม  
ยุทธศาสตร์ที่ ๔ ยุทธศาสตร์การบริหารราชการตามหลักการบ้านเมืองที่ดี

| ประเด็น   | มากที่สุด |        | มาก   |        | ปานกลาง |        | น้อย  |        | น้อยที่สุด |        |
|---|-----------|--------|-------|--------|---------|--------|-------|--------|------------|--------|
|   | จำนวน     | ร้อยละ | จำนวน | ร้อยละ | จำนวน   | ร้อยละ | จำนวน | ร้อยละ | จำนวน      | ร้อยละ |
| ๑. ท่านมีความพึงพอใจต่อการมีส่วนร่วมในการจัดทำแผนพัฒนาท้องถิ่น ระดับใด      | ๘         | ๘      | ๔๓    | ๔๓     | ๔๑      | ๔๑     | ๗     | ๗      | ๑          | ๑      |
| ๒. ท่านมีส่วนร่วมในการตรวจสอบโครงการ ระดับใด                                | ๗         | ๗      | ๓๐    | ๓๐     | ๔๓      | ๔๓     | ๑๗    | ๑๗     | ๓          | ๓      |
| ๓. ท่านได้รับข้อมูลข่าวสารประชาสัมพันธ์ของเทศบาลตำบลบึงสำโรง ระดับใด        | ๑๐        | ๑๐     | ๔๑    | ๔๑     | ๔๐      | ๔๐     | ๗     | ๗      | ๒          | ๒      |
| ๔. ท่านเคยเข้าร่วมประชุมประชาชนของเทศบาลตำบลบึงสำโรง ระดับใด                | ๑๓        | ๑๓     | ๔๕    | ๔๕     | ๓๖      | ๓๖     | ๖     | ๖      | ๐          | ๐      |
| ๕. ท่านเคยเข้าร่วมกิจกรรมต่างๆของเทศบาลตำบลบึงสำโรง ระดับใด                 | ๒         | ๒      | ๔๑    | ๔๑     | ๕๑      | ๕๑     | ๖     | ๖      | ๐          | ๐      |
| ๖. ท่านได้ร่วมประชุมเพื่อเสนอโครงการในหมู่บ้านของท่านหรือไม่ ระดับใด        | ๗         | ๗      | ๓๘    | ๓๘     | ๔๔      | ๔๔     | ๑๐    | ๑๐     | ๑          | ๑      |
| ๗. ท่านเคยติดต่อกับเทศบาลตำบลบึงสำโรง ระดับใด                               | ๔         | ๔      | ๔๐    | ๔๐     | ๔๓      | ๔๓     | ๑๑    | ๑๑     | ๒          | ๒      |
| ๘. ท่านมีความพึงพอใจต่อการให้บริการของเจ้าหน้าที่เทศบาลตำบลบึงสำโรง ระดับใด | ๑๓        | ๑๓     | ๔๘    | ๔๘     | ๓๔      | ๓๔     | ๔     | ๔      | ๑          | ๑      |
| ๙. ท่านมีความพึงพอใจต่อการทำงานของคณะผู้บริหารเทศบาลตำบลบึงสำโรง ระดับใด    | ๑๔        | ๑๔     | ๔๔    | ๔๔     | ๓๖      | ๓๖     | ๖     | ๖      | ๐          | ๐      |

ความพึงพอใจลำดับที่ ๑ คะแนน ๕๑ ระดับปานกลาง ท่านเคยเข้าร่วมกิจกรรมต่างๆของเทศบาลตำบลบึงสำโรง  
ความพึงพอใจลำดับที่ ๒ คะแนน ๔๘ ระดับมาก ท่านมีความพึงพอใจต่อการให้บริการของเจ้าหน้าที่เทศบาลตำบลบึงสำโรง  
ความพึงพอใจลำดับที่ ๓ คะแนน ๔๕ ระดับมาก ท่านเคยเข้าร่วมประชุมประชาชนของเทศบาลตำบลบึงสำโรง



### ปัญหา และอุปสรรคในการติดตามและประเมินผลแผนพัฒนา

๑. มีหนังสือชี้แจงของกรมส่งเสริมการปกครองท้องถิ่น เกี่ยวกับระเบียบกระทรวงมหาดไทย ว่าด้วยการจัดทำแผนพัฒนาท้องถิ่น บ่อยครั้ง ทำให้ห้วงระยะเวลาในการติดตามและประเมินผลมีความคลาดเคลื่อน ประกอบกับการปรับปรุงระบบ E-plan ทำให้ข้อมูลที่รายงานในระบบไม่ตรงกับข้อมูลในระบบ E-laas
๒. ปัญหาความต้องการของประชาชนมีจำนวนมาก แต่จากรายการดำเนินการตามความต้องการของประชาชนได้ครบทุกโครงการ และมีกรมมีบรรจุโครงการในแผนพัฒนาท้องถิ่น เป็นจำนวนมาก แต่จากการติดตามฯ มีการจัดสรรงบประมาณไม่เพียงพอต่อความต้องการ
๓. จำนวนพนักงานมีน้อย ไม่ครบทุกภารกิจงาน จึงทำให้โครงการที่มีการจัดสรรงบประมาณตามอำนาจหน้าที่แต่ไม่สามารถดำเนินการได้ภายในกำหนด ซึ่งคงเกิดจากพนักงานอาจจะเลือกดำเนินการโครงการที่มีความจำเป็นมากที่สุด
๔. โครงการบางโครงการ เป็นการตั้งงบประมาณเพื่อรองรับนโยบายจากส่วนกลาง ซึ่งหากในปีใด รัฐบาลมีกำหนดมาให้เทศบาลดำเนินการ จึงไม่สามารถดำเนินการได้ หรือในกรณีที่หน่วยงานอื่นแจ้งให้ดำเนินการก็ไม่สามารถดำเนินการได้ หากมีใช้รัฐบาลหรือปลัดกระทรวงมหาดไทย
๕. โครงการบางโครงการมีหนังสือสั่งการให้ตั้งงบประมาณรองรับ ในกรณีอาจมีเหตุสถานการณ์ภัย เช่น โครงการช่วยเหลือประชาชนด้านสาธารณสุข ด้านสังคม ด้านสาธารณสุข เป็นต้น

### ข้อเสนอแนะ/ความคิดเห็นเพิ่มเติมอื่นๆ (โปรดระบุ)

๑. อยากให้เทศบาลมีประชาสัมพันธ์ เพื่อแจ้งข่าวสารทางราชการหากมีภัยต่างๆ และแจ้งการจัดงานประเพณีต่างๆ ในพื้นที่ให้ประชาชนได้รับทราบอย่างทั่วถึง
๒. กอง/งาน ที่รับผิดชอบ ควรสรุปโครงการที่มีได้ดำเนินการ เพื่อทราบปัญหาและอุปสรรค ของโครงการนั้นๆ และควรพิจารณาว่าควรจัดสรรงบประมาณไปดำเนินการในปีต่อไปอีกหรือไม่
๓. ควรพิจารณาโครงการที่ส่งเสริมการอบรมด้านคุณธรรมจริยธรรม ให้กับเด็ก เยาวชนและประชาชนในพื้นที่

การติดตามประเมินผลแผนพัฒนาท้องถิ่นเทศบาลตำบลบึงสำโรง  
แบบสำรวจความพึงพอใจของประชาชนต่อการดำเนินงานของเทศบาลตำบลบึงสำโรงในภาพรวม  
ประจำปีงบประมาณ พ.ศ. ๒๕๖๗ (๑ ตุลาคม ๒๕๖๖ – ๓๐ กันยายน ๒๕๖๗)

ผ่าน Google Forms

ส่วนที่ 1 ข้อมูลทั่วไป เพศ  
คำตอบ 100 ข้อ

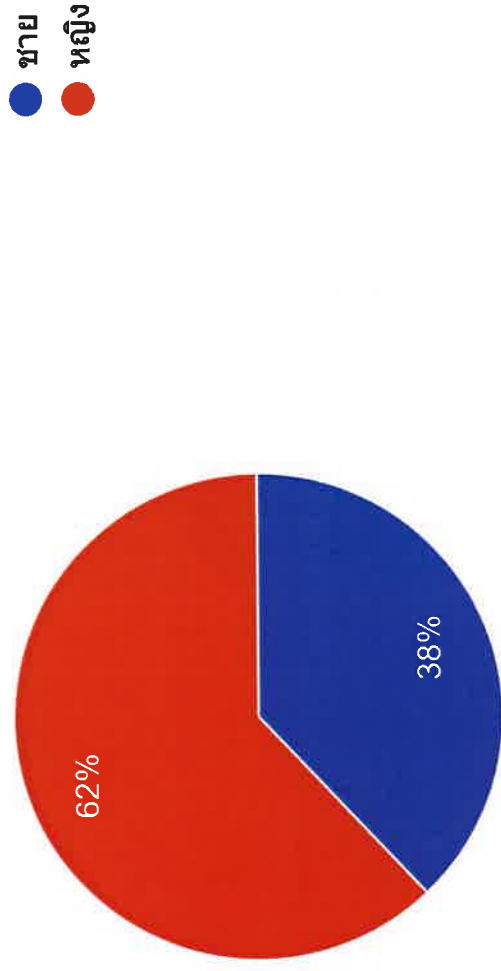

การติดตามประเมินผลแผนพัฒนาท้องถิ่นเทศบาลตำบลบึงสำโรง  
แบบสำรวจความพึงพอใจของประชาชนต่อการดำเนินงานของเทศบาลตำบลบึงสำโรงในภาพรวม  
ประจำปีงบประมาณ พ.ศ. ๒๕๖๗ (๑ ตุลาคม ๒๕๖๖ – ๓๐ กันยายน ๒๕๖๗)

ผ่าน Google Forms

อายุ  
คำตอบ 100 ข้อ

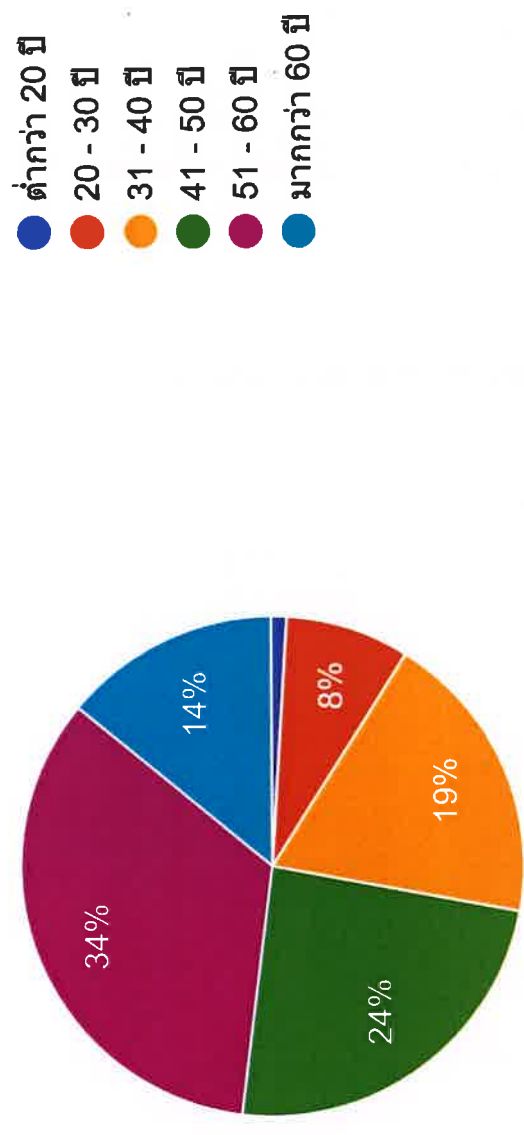

การติดตามและประเมินผลแผนพัฒนาท้องถิ่นเทศบาลตำบลบึงสำโรง  
แบบสำรวจความพึงพอใจของประชาชนต่อการดำเนินงานของเทศบาลตำบลบึงสำโรงในภาพรวม  
ประจำปีงบประมาณ พ.ศ. ๒๕๖๗ (๑ ตุลาคม ๒๕๖๖ – ๓๐ กันยายน ๒๕๖๗)

## การศึกษา คำตอบ 100 ข้อ



การติดตามประเมินผลแผนพัฒนาท้องถิ่นเทศบาลตำบลบึงสำโรง  
แบบสำรวจความพึงพอใจของประชาชนต่อการดำเนินงานของเทศบาลตำบลบึงสำโรงในภาพรวม  
ประจำปีงบประมาณ พ.ศ. ๒๕๖๗ (๑ ตุลาคม ๒๕๖๖ - ๓๐ กันยายน ๒๕๖๗)

ผ่าน Google Forms

การศึกษา  
คำตอบ 100 ข้อ





การติดตามและประเมินผลแผนพัฒนาท้องถิ่นเทศบาลตำบลบึงลำโรง  
แบบสำรวจความพึงพอใจของประชาชนต่อการดำเนินงานของเทศบาลตำบลบึงลำโรงในภาพรวม  
ประจำปีงบประมาณ พ.ศ. ๒๕๖๖ (๑ ตุลาคม ๒๕๖๕ – ๓๐ กันยายน ๒๕๖๖)

ผ่าน Google Forms

อาชีพ  
คำตอบ 100 ข้อ

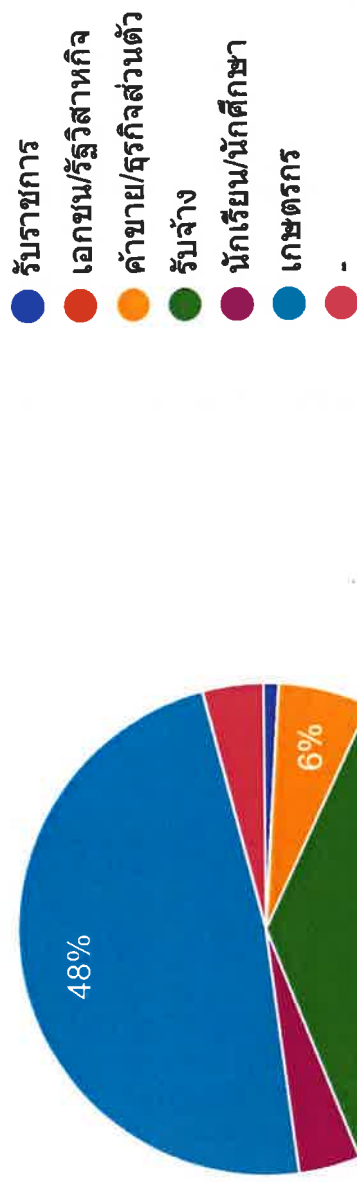

การติดตามและประเมินผลแผนพัฒนาท้องถิ่นเทศบาลตำบลบึงสำโรง  
แบบสำรวจความพึงพอใจของประชาชนต่อการดำเนินงานของเทศบาลตำบลบึงสำโรงในภาพรวม  
ประจำปีงบประมาณ พ.ศ. ๒๕๖๗ (๑ ตุลาคม ๒๕๖๖ – ๓๐ กันยายน ๒๕๖๗)

ผ่าน Google Forms

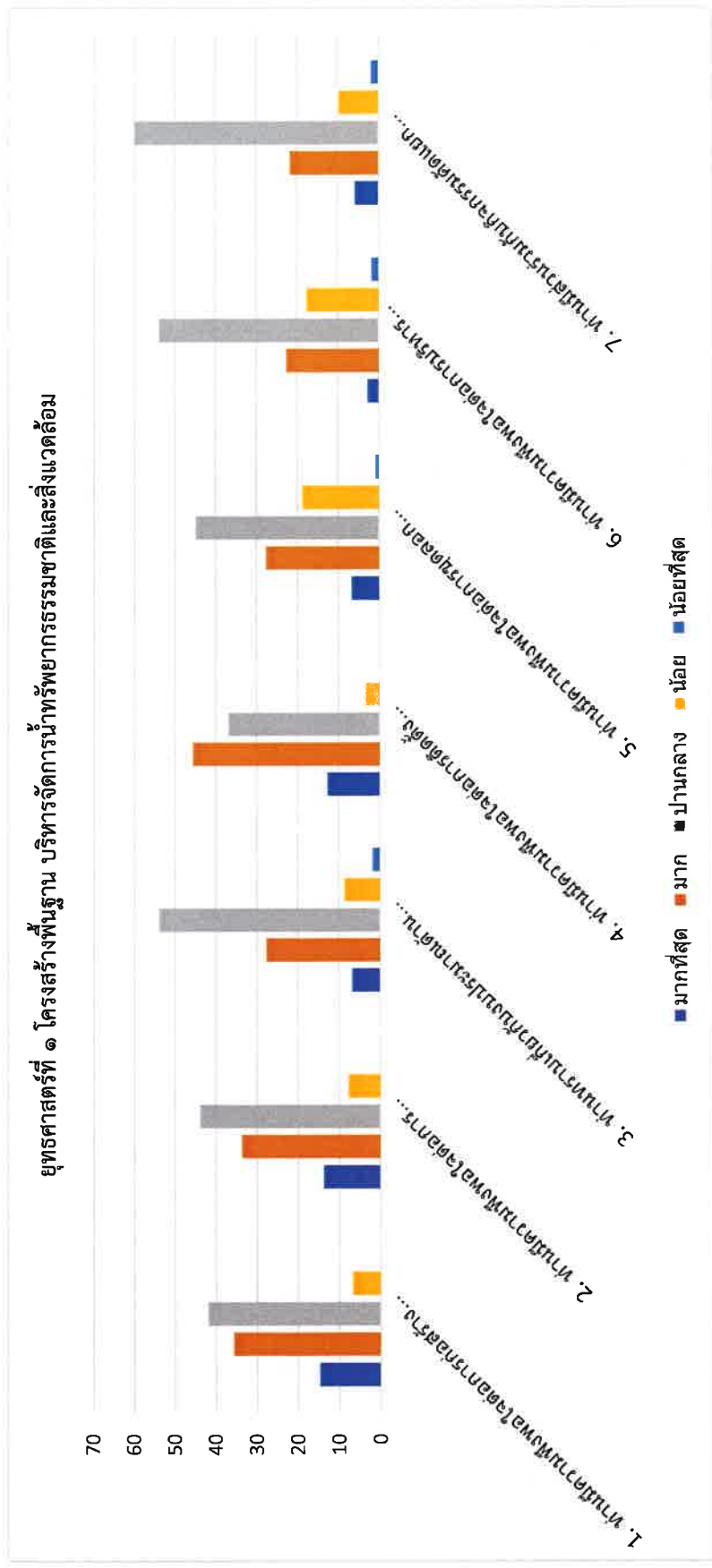

การติดตามและประเมินผลแผนพัฒนาท้องถิ่นเทศบาลตำบลบึงสำโรง  
แบบสำรวจความพึงพอใจของประชาชนต่อการดำเนินงานของเทศบาลตำบลบึงสำโรงในภาพรวม  
ประจำปีงบประมาณ พ.ศ. ๒๕๖๗ (๑ ตุลาคม ๒๕๖๖ – ๓๐ กันยายน ๒๕๖๗)

ผ่าน Google Forms

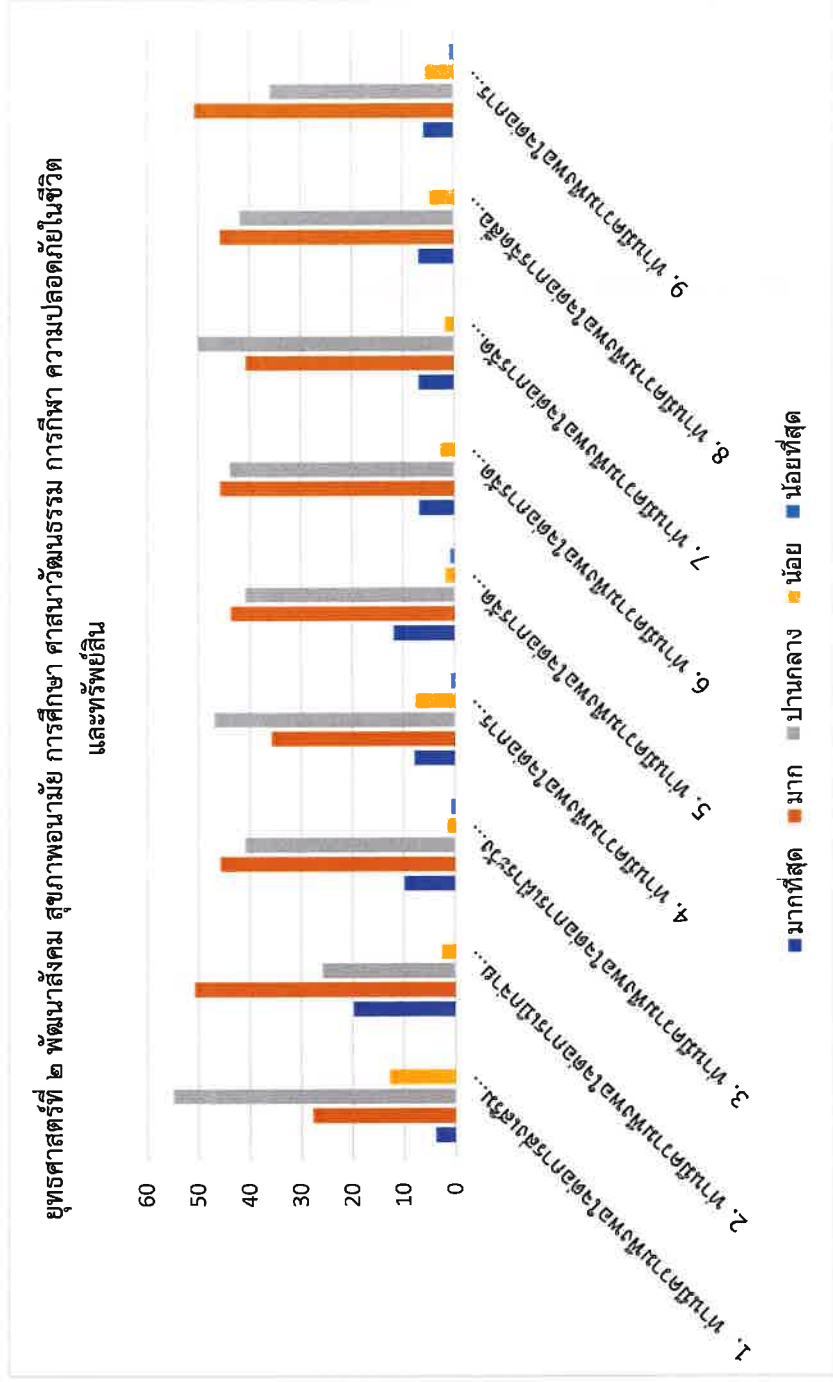

การติดตามและประเมินผลแผนพัฒนาท้องถิ่นเทศบาลตำบลบึงสำโรง  
แบบสำรวจความพึงพอใจของประชาชนต่อการดำเนินงานของเทศบาลตำบลบึงสำโรงในภาพรวม  
ประจำปีงบประมาณ พ.ศ. ๒๕๖๗ (๑ ตุลาคม ๒๕๖๖ – ๓๐ กันยายน ๒๕๖๗)

ผ่าน Google Forms

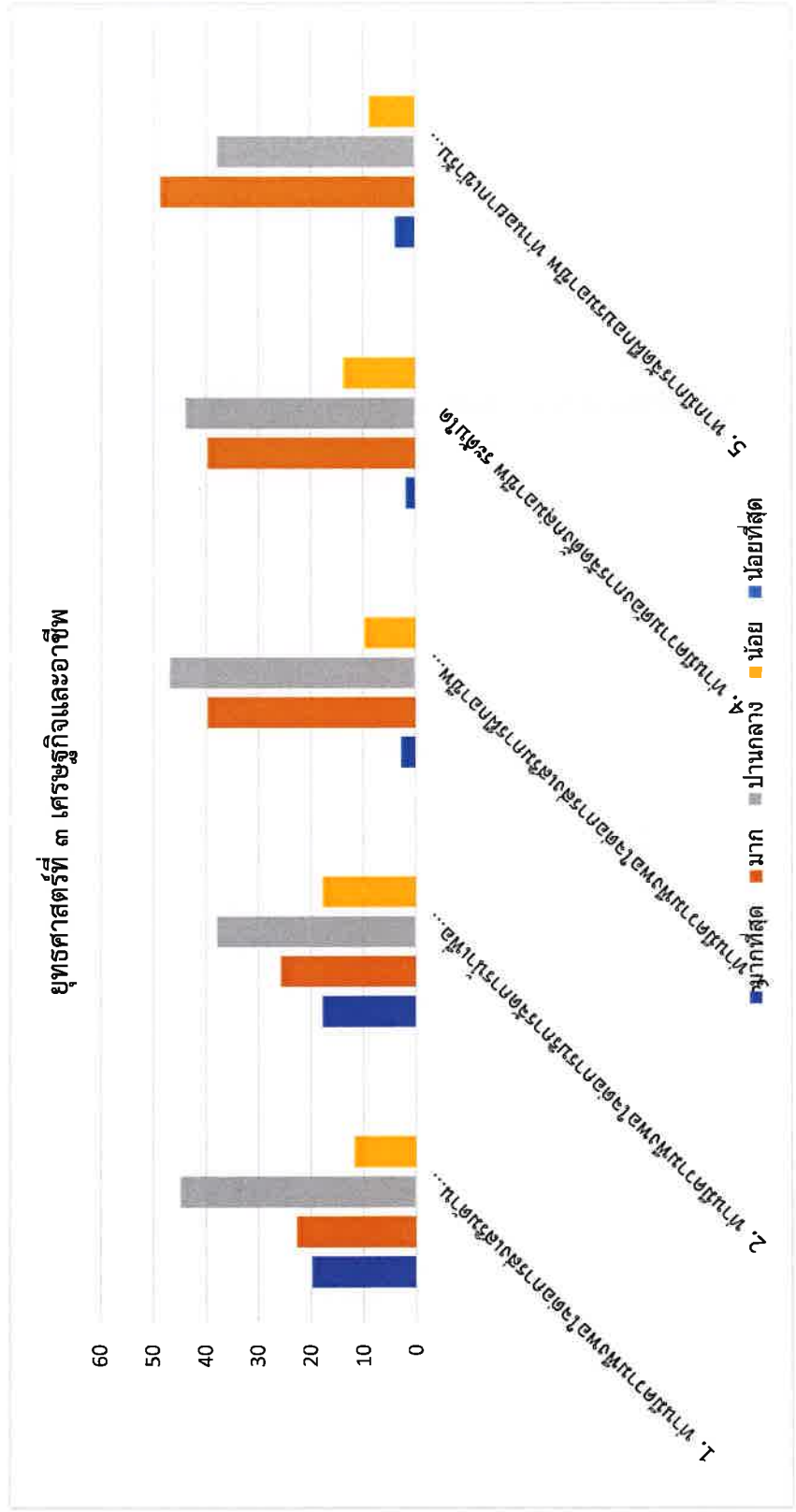

การติดตามและประเมินผลแผนพัฒนาท้องถิ่นเทศบาลตำบลบึงสำโรง  
แบบสำรวจความพึงพอใจของประชาชนต่อการดำเนินงานของเทศบาลตำบลบึงสำโรงในภาพรวม  
ประจำปีงบประมาณ พ.ศ. ๒๕๖๖ (๑ ตุลาคม ๒๕๖๕ – ๓๐ กันยายน ๒๕๖๖)  
ผ่าน Google Forms

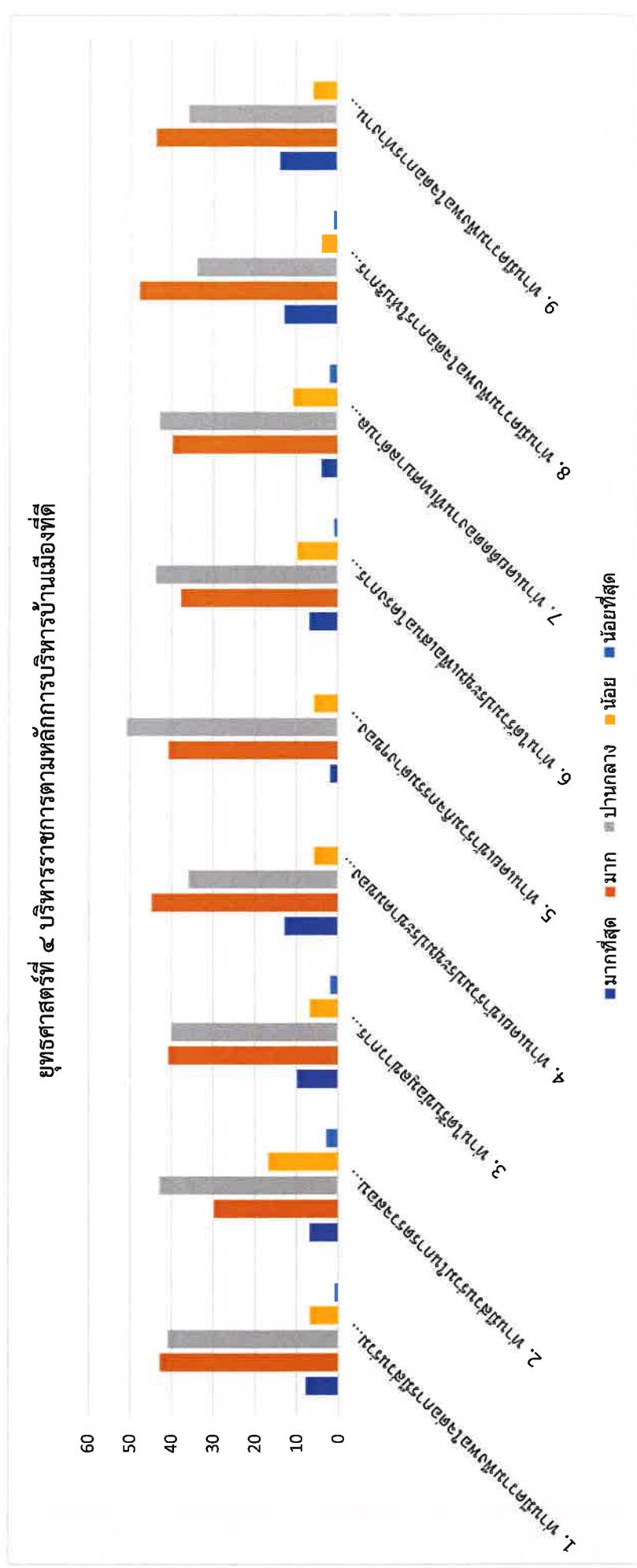



# ภาคผนวก

ตารางการคำนวณแนวทางการพิจารณาการติดตามและประเมินผลโครงการ  
เพื่อความสะดวกต่อสิ่งอำนวยความสะดวกขององค์กรพัฒนาท้องถิ่น (พ.ศ. ๒๕๖๖ - ๒๕๗๐)

ของคณะกรรมการติดตามและประเมินผลแผนพัฒนาเทศบาลตำบลบึงสำโรง ประจำปีงบประมาณ พ.ศ. ๒๕๖๗

| ลำดับที่ | ประเด็นการพิจารณา/รายละเอียดกิจกรรม   | คะแนนเต็ม  | กรรมการ คนที่ ๑ | กรรมการ คนที่ ๒ | กรรมการ คนที่ ๓ | กรรมการ คนที่ ๔ | กรรมการ คนที่ ๕ | กรรมการ คนที่ ๖ | กรรมการ คนที่ ๗ | กรรมการ คนที่ ๘ | กรรมการ คนที่ ๙ | กรรมการ คนที่ ๑๐ | กรรมการ คนที่ ๑๑ | คะแนนรวมทั้งหมด | คะแนนเฉลี่ยที่ได้ |
|----------|---|------------|-----------------|-----------------|-----------------|-----------------|-----------------|-----------------|-----------------|-----------------|-----------------|------------------|------------------|-----------------|-------------------|
| ๑        | การสรุปสถานการณ์การพัฒนา  | ๑๐         | ๑๐              | ๑๐              | ๑๐              | ๑๐              | ๑๐              | ๑๐              | ๑๐              | ๑๐              | ๑๐              | ๑๐               | ๑๐               | ๑๐๔             | ๙.๕๕              |
| ๒        | การประเมินผลการนำแผนพัฒนาท้องถิ่นไปปฏิบัติในเชิงปริมาณ  | ๑๐         | ๑๐              | ๑๐              | ๑๐              | ๑๐              | ๑๐              | ๑๐              | ๑๐              | ๑๐              | ๑๐              | ๑๐               | ๑๐               | ๑๐๘             | ๙.๘๑              |
| ๓        | การประเมินผลกรนำมาแผนพัฒนาท้องถิ่นไปปฏิบัติในเชิงคุณภาพ   | ๑๐         | ๑๐              | ๑๐              | ๑๐              | ๑๐              | ๑๐              | ๑๐              | ๑๐              | ๑๐              | ๑๐              | ๑๐               | ๑๐               | ๑๐๑             | ๙.๑๘              |
| ๔        | แผนงานและยุทธศาสตร์การพิจารณา   | ๑๐         | ๑๐              | ๑๐              | ๑๐              | ๑๐              | ๑๐              | ๑๐              | ๑๐              | ๑๐              | ๑๐              | ๑๐               | ๑๐               | ๑๐๘             | ๙.๘๑              |
| ๕        | โครงการพัฒนา ประกอบด้วย   |            |                 |                 |                 |                 |                 |                 |                 |                 |                 |                  |                  |                 |                   |
|          | ๕.๑ ความชัดเจนของชื่อโครงการ  | ๕          | ๕               | ๕               | ๕               | ๕               | ๕               | ๕               | ๕               | ๕               | ๕               | ๕                | ๕                | ๕๓              | ๙.๘๑              |
|          | ๕.๒ กำหนดวัตถุประสงค์สอดคล้องกับโครงการ   | ๕          | ๕               | ๕               | ๕               | ๕               | ๕               | ๕               | ๕               | ๕               | ๕               | ๕                | ๕                | ๕๓              | ๙.๘๑              |
|          | ๕.๓ เป้าหมาย (ผลผลิตของโครงการ) มีความชัดเจนนำไปสู่การตั้งงบประมาณได้ถูกต้อง  | ๕          | ๕               | ๕               | ๕               | ๕               | ๕               | ๕               | ๕               | ๕               | ๕               | ๕                | ๕                | ๕๓              | ๙.๘๑              |
|          | ๕.๔ โครงการมีความสอดคล้องกับแผนยุทธศาสตร์ชาติ ๒๐ ปี   | ๕          | ๕               | ๕               | ๕               | ๕               | ๕               | ๕               | ๕               | ๕               | ๕               | ๕                | ๕                | ๕๓              | ๙.๘๑              |
|          | ๕.๕ เป้าหมาย (ผลผลิตของโครงการ) มีความสอดคล้องกับแผนพัฒนาเศรษฐกิจและสังคมแห่งชาติ                                   | ๕          | ๕               | ๕               | ๕               | ๕               | ๕               | ๕               | ๕               | ๕               | ๕               | ๕                | ๕                | ๕๓              | ๙.๘๑              |
|          | ๕.๖ โครงการมีความสอดคล้องกับ Thailand ๔.๐   | ๕          | ๕               | ๕               | ๕               | ๕               | ๕               | ๕               | ๕               | ๕               | ๕               | ๕                | ๕                | ๕๓              | ๙.๘๑              |
|          | ๕.๗ โครงการสอดคล้องกับยุทธศาสตร์จังหวัด   | ๕          | ๕               | ๕               | ๕               | ๕               | ๕               | ๕               | ๕               | ๕               | ๕               | ๕                | ๕                | ๕๓              | ๙.๘๑              |
|          | ๕.๘ โครงการแก้ไขปัญหาความยากจนหรือการเสริมสร้างให้ประเทศชาติมั่นคง มั่งคั่ง ยั่งยืน ภายใต้หลักปรัชญาเศรษฐกิจพอเพียง | ๕          | ๕               | ๕               | ๕               | ๕               | ๕               | ๕               | ๕               | ๕               | ๕               | ๕                | ๕                | ๕๕              | ๕                 |
|          | ๕.๙ งบประมาณ มีความสอดคล้องกับเป้าหมาย (ผลผลิตของโครงการ)   | ๕          | ๕               | ๕               | ๕               | ๕               | ๕               | ๕               | ๕               | ๕               | ๕               | ๕                | ๕                | ๕๓              | ๙.๘๑              |
|          | ๕.๑๐ มีกระบวนการราคาถูกต้องตามหลักการงบประมาณ   | ๕          | ๕               | ๕               | ๕               | ๕               | ๕               | ๕               | ๕               | ๕               | ๕               | ๕                | ๕                | ๕๓              | ๙.๘๑              |
|          | ๕.๑๑ มีการกำหนดตัวชี้วัด (KPI) และสอดคล้องกับวัตถุประสงค์และผลค่างานที่ได้รับ                                       | ๕          | ๕               | ๕               | ๕               | ๕               | ๕               | ๕               | ๕               | ๕               | ๕               | ๕                | ๕                | ๕๕              | ๕                 |
|          | ๕.๑๒ ผลที่คาดว่าจะได้รับ สอดคล้องกับวัตถุประสงค์  | ๕          | ๕               | ๕               | ๕               | ๕               | ๕               | ๕               | ๕               | ๕               | ๕               | ๕                | ๕                | ๕๓              | ๙.๘๑              |
|          | รวมคะแนน  | ๖๐         | ๖๐              | ๖๐              | ๖๐              | ๖๐              | ๖๐              | ๖๐              | ๖๐              | ๖๐              | ๖๐              | ๖๐               | ๖๐               | ๖๐๐             | ๙.๘๑              |
|          | <b>รวมคะแนนทั้งหมด</b>  | <b>๑๐๐</b> | <b>๑๐๐</b>      | <b>๑๐๐</b>      | <b>๑๐๐</b>      | <b>๑๐๐</b>      | <b>๑๐๐</b>      | <b>๑๐๐</b>      | <b>๑๐๐</b>      | <b>๑๐๐</b>      | <b>๑๐๐</b>      | <b>๑๐๐</b>       | <b>๑๐๐</b>       | <b>๑,๐๖๑</b>    | <b>๙.๖๓๕</b>      |



## คำสั่งเทศบาลตำบลบึงสำโรง

ที่ ๖๗๘ / ๒๕๖๔

## เรื่อง แต่งตั้งคณะกรรมการติดตามและประเมินผลแผนพัฒนาเทศบาลตำบลบึงสำโรง

อาศัยอำนาจ กระทรวงมหาดไทย ว่าด้วยการจัดทำแผนพัฒนาขององค์กรปกครองส่วนท้องถิ่น พ.ศ. ๒๕๔๘ และที่แก้ไขเพิ่มเติม(ฉบับที่ ๓)พ.ศ. ๒๕๖๑ ข้อ ๒๘ กำหนดให้ผู้บริหารท้องถิ่นแต่งตั้งคณะกรรมการติดตามและประเมินผลแผนพัฒนาท้องถิ่นขึ้น เทศบาลตำบลบึงสำโรง จึงขอแต่งตั้งบุคคลเป็นคณะกรรมการติดตามและประเมินผลแผนพัฒนาเทศบาลตำบลบึงสำโรง ดังนี้

|                                       |                             |               |
|---------------------------------------|-----------------------------|---------------|
| ๑. ผู้อำนวยการโรงพยาบาลส่งเสริมสุขภาพ |                             | ประธานกรรมการ |
| ๒. นายสุรศักดิ์ พลพิศาล               | สมาชิกสภาเทศบาลตำบลบึงสำโรง | กรรมการ       |
| ๓. นายหนูเล็ก ถวมนอก                  | สมาชิกสภาเทศบาลตำบลบึงสำโรง | กรรมการ       |
| ๔. นางปราณี จุมไชย                    | สมาชิกสภาเทศบาลตำบลบึงสำโรง | กรรมการ       |
| ๕. นายสราวุธ ชนะพาล                   | ผู้แทนประชาคม               | กรรมการ       |
| ๖. นายกฤษณะ ดรวงนอก                   | ผู้แทนประชาคม               | กรรมการ       |
| ๗. พัฒนาการ                           | ประจำตำบลบึงสำโรง           | กรรมการ       |
| ๘. ผู้อำนวยการกองคลัง                 | หัวหน้าส่วนการบริหาร        | กรรมการ       |
| ๙. นายมานะ พิงชัยภูมิ                 | ผู้ทรงคุณวุฒิ               | กรรมการ       |
| ๑๐. นายชิต โกลสม                      | ผู้ทรงคุณวุฒิ               | กรรมการ       |
| ๑๑. หัวหน้าสำนักปลัด                  | หัวหน้าส่วนการบริหาร        | เลขานุการ     |

ให้บุคคลที่ได้รับการแต่งตั้ง มีอำนาจหน้าที่ ดังนี้

๑. กำหนดแนวทาง วิธีการในการติดตามและประเมินผลแผนพัฒนา
๒. ดำเนินการติดตามและประเมินผลแผนพัฒนา
๓. รายงานผลและเสนอความเห็นซึ่งได้จากการติดตามและประเมินผลแผนพัฒนาเทศบาลตำบลบึงสำโรงต่อนายกเทศมนตรีตำบลบึงสำโรง เพื่อให้นายกเทศมนตรี เสนอต่อสภาเทศบาลตำบลบึงสำโรง และคณะกรรมการพัฒนาเทศบาลตำบลบึงสำโรง พร้อมทั้งประกาศผลการติดตามและประเมินผลแผนพัฒนา ให้ประชาชนในท้องถิ่นทราบในที่เปิดเผยภายในสิบห้าวัน นับแต่วันรายงานผลและเสนอความเห็นดังกล่าว และต้องปิดประกาศไว้เป็นระยะเวลาไม่น้อยกว่าสามสิบวันอย่างน้อยปีละหนึ่งครั้งภายในเดือนธันวาคมของทุกปี
๔. แต่งตั้งคณะอนุกรรมการหรือคณะทำงานเพื่อช่วยปฏิบัติงานตามที่เห็นสมควร

ทั้งนี้ ตั้งแต่บัดนี้เป็นต้นไป และให้มีวาระในตำแหน่งคราวละสี่ปี

สั่ง ณ วันที่ ๒๕ เดือนพฤษภาคม พ.ศ. ๒๕๖๔

(ลงชื่อ).....

(นายยงยุทธ์ คำประพันธ์)

นายกเทศมนตรีตำบลบึงสำโรง