



ประกาศเทศบาลตำบลบึงสำโรง
เรื่อง รายงานผลการติดตามและประเมินผลแผนพัฒนาเทศบาลตำบลบึงสำโรง
ประจำปีงบประมาณ พ.ศ. ๒๕๖๕ (ตุลาคม ๒๕๖๔ - กันยายน ๒๕๖๕)

ตามระเบียบกระทรวงมหาดไทย ว่าด้วยการจัดทำแผนพัฒนาขององค์กรปกครองส่วนท้องถิ่น พ.ศ. ๒๕๔๘ และที่แก้ไขเพิ่มเติมถึง (ฉบับที่ ๓) พ.ศ. ๒๕๖๑ ข้อ ๒๙ (๓) กำหนดให้คณะกรรมการติดตามและประเมินผลแผนพัฒนาท้องถิ่นรายงานผลและเสนอความเห็นซึ่งได้จากการติดตามและประเมินผลแผนพัฒนาท้องถิ่นต่อผู้บริหารท้องถิ่นเพื่อให้ผู้บริหารท้องถิ่นเสนอต่อสภาท้องถิ่น และคณะกรรมการพัฒนาท้องถิ่น พร้อมทั้งประกาศผลการติดตามและประเมินผลแผนพัฒนาท้องถิ่นให้ประชาชนในท้องถิ่นทราบในที่เปิดเผยภายในสิบห้าวัน นับแต่วันรายงานผลและเสนอความเห็นดังกล่าว และต้องปิดประกาศไว้เป็นระยะเวลาไม่น้อยกว่าสามสิบวัน โดยอย่างน้อยปีละหนึ่งครั้งภายในเดือนธันวาคมของทุกปีนั้น

บัดนี้ ผู้บริหารได้รายงานผลการติดตามและประเมินผลต่อสภาท้องถิ่นและคณะกรรมการพัฒนาท้องถิ่นแล้ว เพื่อให้เป็นไปตามระเบียบดังกล่าว เทศบาลตำบลบึงสำโรง จึงประกาศรายงานผลการติดตามและประเมินผลแผนพัฒนา ประจำปีงบประมาณ พ.ศ. ๒๕๖๕ (ตุลาคม ๒๕๖๔ - กันยายน ๒๕๖๕) ให้ประชาชนได้มีส่วนร่วมในการตรวจสอบ และกำกับการบริหารจัดการเทศบาลตำบลบึงสำโรง รายละเอียดตามรายงานผลการติดตามและประเมินผลแผนพัฒนาที่แนบมาพร้อมนี้ และสามารถดาวน์โหลดรายละเอียด เพิ่มเติมได้ที่ <https://www.bsr.go.th>

จึงประกาศให้ทราบโดยทั่วกัน

ประกาศ ณ วันที่ ๒๙ เดือน ธันวาคม พ.ศ. ๒๕๖๕

(นายยงยุทธ คำประพันธ์)

นายกเทศมนตรีตำบลบึงสำโรง



รายงานการติดตามและประเมินผลแผนพัฒนาท้องถิ่น
ประจำปีงบประมาณ พ.ศ. ๒๕๖๕
(เดือนตุลาคม พ.ศ. ๒๕๖๔ - กันยายน พ.ศ. ๒๕๖๕)

เทศบาลตำบลบึงสำโรง
อำเภอแก่งสนามนาง จังหวัดนครราชสีมา

ส่วนที่ ๑

บทนำ

ตามระเบียบกระทรวงมหาดไทย ว่าด้วยการจัดทำแผนพัฒนาขององค์กรปกครองส่วนท้องถิ่น พ.ศ. ๒๕๔๘ และที่แก้ไขเพิ่มเติมถึง (ฉบับที่ ๓) พ.ศ. ๒๕๖๑ หมวด ๖ กำหนดให้ผู้บริหารท้องถิ่นแต่งตั้งคณะกรรมการติดตามและประเมินผลแผนพัฒนาท้องถิ่น เพื่อทำหน้าที่ในการกำหนดแนวทางวิธีการในการติดตามและประเมินผลแผนพัฒนา โดยคณะกรรมการดังกล่าวจะดำเนินการติดตามและประเมินผลเอง หรือผู้บริหารท้องถิ่นอาจมอบหมายให้หน่วยงานหรือบุคคลภายนอกดำเนินการภายใต้ข้อกำหนดขอบข่ายและรายละเอียดที่คณะกรรมการฯ กำหนดก็ได้ และกำหนดให้คณะกรรมการติดตามและประเมินผลแผนพัฒนาท้องถิ่นรายงานผลและเสนอความเห็นซึ่งได้จากการติดตามและประเมินผลแผนพัฒนาต่อผู้บริหารท้องถิ่น เพื่อให้ผู้บริหารท้องถิ่นเสนอต่อสภาท้องถิ่น และคณะกรรมการพัฒนาท้องถิ่น พร้อมทั้งประกาศผลการติดตามและประเมินผลแผนพัฒนาให้ประชาชนในท้องถิ่นทราบในที่เปิดเผยภายในสิบห้าวันนับแต่วันรายงานผลและเสนอความเห็นดังกล่าวและต้องปิดประกาศไว้เป็นระยะเวลาไม่น้อยกว่าสามสิบวัน โดยอย่างน้อยปีละหนึ่งครั้งภายในเดือนธันวาคมของทุกปี

๑. ความสำคัญของการติดตามและประเมินผลแผนพัฒนาท้องถิ่น

“การติดตาม” ถือเป็นเครื่องมือที่จำเป็นในการปรับปรุงประสิทธิภาพของโครงการที่ดำเนินการอยู่ หากไม่มีระบบติดตามของโครงการแล้วย่อมส่งผลให้เกิดความล่าช้าในการดำเนินงานให้ลุ่่วง ค่าใช้จ่ายโครงการสูงเกินกว่าที่กำหนดไว้ กลุ่มเป้าหมายหลักของโครงการไม่ได้ประโยชน์หรือได้รับน้อยกว่าที่ควรจะเป็น เกิดปัญหาในการควบคุมคุณภาพ หากโครงการมีระบบติดตามที่ดีแล้ว จะก่อให้เกิดประสิทธิภาพในการใช้ต้นทุน (cost-effective)

“การประเมินผล” เป็นสิ่งหนึ่งที่จำเป็นสำหรับการดำเนินการเช่นเดียวกับการติดตาม เพราะผลที่ได้จากการประเมินจะใช้ในการปรับปรุง แก้ไข การขยายขอบเขต หรือการยุติการดำเนินการซึ่งขึ้นอยู่กับวัตถุประสงค์ของการประเมิน อีกทั้งการติดตามและการประเมินผลยังเป็นการตรวจสอบดูว่ามีความสอดคล้องกับการใช้ทรัพยากร (งบประมาณ) เพียงใด ซึ่งผลที่ได้จากการติดตามและประเมินผลถือเป็นข้อมูลย้อนกลับ ที่สามารถนำไปในการปรับปรุงและการตัดสินใจต่อไป

การติดตามและประเมินผลแผนพัฒนาท้องถิ่นขององค์กรปกครองส่วนท้องถิ่น จึงเป็นการติดตามผลที่สำคัญ ดังนี้

๑. ผลการปฏิบัติงานของผู้รับผิดชอบแต่ละแผนงาน โครงการเพื่อการพัฒนาองค์กรปกครองส่วนท้องถิ่นหรือกิจกรรมต่างๆ ที่ดำเนินการหรือไม่ได้ดำเนินการตามแผนพัฒนาท้องถิ่นที่ได้กำหนดไว้หรือไม่ รวมทั้งงบประมาณในการดำเนินงาน

๒. ผลการใช้ปัจจัยหรือทรัพยากรต่าง ๆ ในการพัฒนาองค์กรปกครองส่วนท้องถิ่นตรวจสอบดูว่าแผนงาน โครงการเพื่อการพัฒนาได้รับปัจจัยหรือทรัพยากรทั้งด้านปริมาณ และคุณภาพตามระยะเวลาที่กำหนดไว้หรือไม่อย่างไร

๓. ผลการดำเนินงาน ตรวจสอบดูว่าได้ผลตรงตามเป้าหมายที่กำหนดไว้หรือไม่เพียงใด มีปัญหาอุปสรรคอะไรบ้าง ทั้งในด้านการจัดทำแผนพัฒนาท้องถิ่น การดำเนินการตามแผนงานและโครงการเพื่อพัฒนาท้องถิ่น และขั้นตอนต่าง ๆ ในการดำเนินการตามโครงการเพื่อการพัฒนาท้องถิ่น

๔. ความสำคัญของการติดตามและประเมินผลเป็นเครื่องมือสำคัญในการทดสอบผลการดำเนินงานตามภารกิจขององค์กรปกครองส่วนท้องถิ่นว่าดำเนินการได้ตามเป้าหมายที่กำหนดไว้หรือไม่ ทำให้ทราบและกำหนดทิศทางพัฒนาได้อย่างเป็นรูปธรรมและเกิดความชัดเจนที่จะทำให้ทราบถึงจุดแข็ง (Strengths) จุดอ่อน (weaknesses) โอกาส (opportunities) ปัญหาหรืออุปสรรค (threats) ของแผนพัฒนาท้องถิ่น (พ.ศ. ๒๕๖๖-๒๕๗๐) เทศบาลตำบลบึงสำโรง

๒. วัตถุประสงค์ของการติดตามและประเมินผล

การติดตามและประเมินผลแผนพัฒนาท้องถิ่นมุ่งค้นหาแผนงาน โครงการที่ได้ดำเนินการไปแล้วว่าสิ่งใดควรดำเนินการต่อไปตามวัตถุประสงค์ของแผนงาน โครงการ หรือศึกษาระหว่างดำเนินการตามโครงการ เพื่อพัฒนาท้องถิ่นนั้นว่ามีปัญหาใดควรปรับปรุงเพื่อการบรรลุเป้าหมาย ติดตามและประเมินแผนงานโครงการ เพื่อการพัฒนาท้องถิ่นที่ไม่ได้ดำเนินการเป็นเพราะเหตุใด เกิดปัญหาจากเรื่องใด จึงได้กำหนดเป็นวัตถุประสงค์ได้ ดังนี้

๑. เพื่อเป็นเครื่องมือในการบริหารราชการท้องถิ่นขององค์กรปกครองส่วนท้องถิ่น ซึ่งจะช่วยตอบสนองภารกิจตามอำนาจหน้าที่ของหน่วยงาน รวมทั้งปรับปรุงการปฏิบัติงานให้ดีขึ้น มีประสิทธิภาพและประสิทธิผล

๒. เพื่อให้ทราบความก้าวหน้าการดำเนินงานตามระยะเวลาและเป้าหมายที่กำหนดไว้สภาพผลการดำเนินงาน ตลอดจนปัญหา อุปสรรคในการพัฒนาท้องถิ่นตามภารกิจที่ได้กำหนดไว้

๓. เพื่อเป็นข้อมูลสำหรับเร่งรัด ปรับปรุง แก้ไขข้อบกพร่องของการดำเนินงาน โครงการ การยกเลิกโครงการที่ไม่เหมาะสมหรือหมดความจำเป็นขององค์กรปกครองส่วนท้องถิ่น

๔. เพื่อทราบถึงสถานภาพการบริหารการใช้จ่ายงบประมาณขององค์กรปกครองส่วนท้องถิ่น

๕. เพื่อสร้างความรับผิดชอบของผู้บริหารท้องถิ่น ปลัด ผู้บริหารระดับสำนัก/กองทุกระดับขององค์กรปกครองส่วนท้องถิ่นที่จะต้องผลักดันให้การดำเนินการตามแผนงาน โครงการต่าง ๆ เป็นประสิทธิภาพ บรรลุวัตถุประสงค์ กับให้เกิดประโยชน์กับผู้มีส่วนได้เสีย ผู้มีส่วนเกี่ยวข้อง ประชาชนหรือสังคมส่วนรวมมากที่สุด

๖. เพื่อติดตามและประเมินผลการดำเนินงานตามตัวชี้วัดร้อยละความสำเร็จของการปฏิบัติงานตามแผนงาน/โครงการของสำนัก/กอง/ฝ่ายต่าง ๆ ในปีงบประมาณ

๓. ขั้นตอนการติดตามและประเมินผล

ระเบียบกระทรวงมหาดไทยว่าด้วยการจัดทำแผนพัฒนาขององค์กรปกครองส่วนท้องถิ่น พ.ศ. ๒๕๔๘ และแก้ไขเพิ่มเติม (ฉบับที่ ๓) พ.ศ. ๒๕๖๑ ข้อ ๒๙ กำหนดว่า คณะกรรมการติดตามและประเมินผลแผนพัฒนาท้องถิ่น มีอำนาจหน้าที่ ดังนี้

(๑) กำหนดแนวทาง วิธีการในการติดตามและประเมินผลแผนพัฒนา

(๒) ดำเนินการติดตามและประเมินผลแผนพัฒนา

(๓) รายงานผลและเสนอความเห็นซึ่งได้จากการติดตามและประเมินผลแผนพัฒนาท้องถิ่นต่อผู้บริหารท้องถิ่น เพื่อให้ผู้บริหารท้องถิ่นเสนอต่อสภาท้องถิ่นและคณะกรรมการพัฒนาท้องถิ่น พร้อมทั้งประกาศผลการติดตามและประเมินผลแผนพัฒนาท้องถิ่นให้ประชาชนในท้องถิ่นทราบในที่เปิดเผยภายในสิบห้าวันนับแต่วันรายงานผลและเสนอความเห็นดังกล่าว และต้องปิดประกาศไว้เป็นระยะเวลาไม่น้อยกว่าสามสิบวันโดยอย่างน้อยปีละหนึ่งครั้งภายในเดือนธันวาคมของทุกปี

(๔) แต่งตั้งคณะอนุกรรมการหรือคณะทำงานเพื่อช่วยปฏิบัติงานตามที่ได้รับมอบหมาย

๓.๑ การดำเนินการติดตามและประเมินผล

๑) สมาชิกสภาท้องถิ่นที่สภาท้องถิ่นคัดเลือก จำนวน ๓ คน

๒) ผู้แทนประชาคมท้องถิ่นที่ประชาคมท้องถิ่นคัดเลือก จำนวน ๖ คน

๓) ผู้แทนหน่วยงานที่เกี่ยวข้องที่ผู้บริหารท้องถิ่นคัดเลือก จำนวน ๒ คน

๔) หัวหน้าส่วนการบริหารที่คัดเลือกกันเอง จำนวน ๒ คน

๕) ผู้ทรงคุณวุฒิที่ผู้บริหารคัดเลือกจำนวน ๒ คน

คณะกรรมการติดตามและประเมินผลแผนพัฒนาท้องถิ่นขององค์กรปกครองส่วนท้องถิ่น ต้องดำเนินการให้การติดตามและประเมินผลแผนพัฒนาท้องถิ่นบรรลូវัตถุประสงค์ตามแผนพัฒนาท้องถิ่นบรรลូវัตถุประสงค์ตามแผนพัฒนาท้องถิ่น ดังนี้

๑. ประชุมเพื่อกำหนดกรอบแนวทาง และวิธีการติดตามและประเมินผลแผนพัฒนาท้องถิ่นโดยการกำหนดกรอบ แนวทาง วิธีการ และช่วงเวลาให้เหมาะสมกับองค์กรปกครองส่วนท้องถิ่น

๒. ดำเนินการติดตามและประเมินพัฒนาท้องถิ่นตามกรอบ แนวทาง วิธีการ และเวลาที่กำหนด โดยสามารถติดตามและประเมินผลได้ตลอดระยะเวลา

๓. รายงานผลและเสนอความเห็นซึ่งได้จากการติดตามและประเมินผลแผนพัฒนาท้องถิ่นต่อผู้บริหารท้องถิ่น เพื่อดำเนินการต่อไป

๓.๒ การกำหนดแนวทางและวิธีการ

คณะกรรมการติดตามและประเมินผลแผนพัฒนาท้องถิ่นขององค์กรปกครองส่วนท้องถิ่น ได้กำหนดการแบ่งขั้นตอนเพื่อเป็นการกำหนดวิธีการสำหรับการติดตามและประเมินผลแผนพัฒนาขององค์กรปกครองส่วนท้องถิ่น ดังนี้

๑.) การกำหนดวัตถุประสงค์และขอบเขตการติดตามและประเมินผล การติดตามยุทธศาสตร์และโครงการเพื่อการพัฒนาท้องถิ่น จะเริ่มดำเนินการศึกษาและรวบรวมข้อมูลของโครงการที่จะติดตามว่ามีวัตถุประสงค์หลักอะไร มีการกำหนดการติดตามและประเมินผลไว้หรือไม่ (ซึ่งดูได้จากการกำหนดตัวชี้วัด : KPI) ถ้ากำหนดไว้แล้วมีความชัดเจนเพียงใด ใครเป็นผู้รับผิดชอบ ใครเป็นผู้ใช้ผลการติดตามนั้นศึกษาว่าผู้ใช้ผล การนำผลไปใช้ให้เกิดประโยชน์อย่างไร เมื่อใด ข้อมูลหลัก ๆ ที่ต้องการคืออะไรต้องการให้รายงานผลอย่างไร มีข้อเสนอแนะในการติดตามผลอย่างไร ซึ่งการศึกษาดังกล่าวอาจใช้วิธีสัมภาษณ์และ/หรือสังเกตแล้วนำมากำหนดเป็นวัตถุประสงค์และขอบเขตในการติดตาม

๒.) วางแผนติดตามและประเมินผล จะนำวัตถุประสงค์และขอบเขตในการติดตามงานจากข้อ ๒.๑ มาวิเคราะห์ แล้วเขียนรายละเอียด ซึ่งประกอบด้วยประเด็นหลัก ๆ คือ วัตถุประสงค์การติดตามแหล่งข้อมูล เวลาที่เก็บข้อมูล วิธีการเก็บรวบรวมข้อมูล และวิธีการวิเคราะห์ข้อมูล จากนั้นสร้างเครื่องมือ ซึ่งส่วนใหญ่จะเป็นแบบสัมภาษณ์หรือแบบสอบถาม กำหนดการทดลองและปรับปรุงเครื่องมือ

๓.) ดำเนินการหรือปฏิบัติตามแผนพัฒนาท้องถิ่น เป็นการดำเนินการตามวัตถุประสงค์และขั้นตอนที่ได้กำหนดไว้ ซึ่งสิ่งสำคัญที่ต้องการในขั้นนี้ คือ ข้อมูลจากแหล่งต่างๆ ดังนั้น แม้จะวางแผนพัฒนาท้องถิ่นไว้ดีและได้ข้อมูลที่มีคุณภาพเพียงใดก็ตาม แต่ถ้าในเชิงปริมาณได้น้อยก็ต้องติดตามเพิ่มจนกว่าจะได้ครบขั้นต่ำตามที่กำหนดไว้ตามแผนพัฒนาท้องถิ่น

๔.) การวิเคราะห์ข้อมูล เป็นการวิเคราะห์ตามวัตถุประสงค์ของการติดตามที่กำหนดไว้ แต่ละโครงการตามตัวชี้วัดที่กำหนดไว้ โดยอาจใช้วิธีการทางสถิติพื้นฐาน เช่น การแจกแจง ค่าร้อยละ ค่าเฉลี่ย ค่าเบี่ยงเบนมาตรฐาน จำนวน เป็นต้น หรืออาจใช้การวิเคราะห์แบบ Matix การพรรณนาเปรียบเทียบ การเขียน Flow Chart การแสดงแผนภูมิแกนต์ (Gantt Chart) หรืออาจใช้หลาย ๆ วิธีประกอบกันตามความเหมาะสมของพื้นที่องค์กรปกครองส่วนท้องถิ่น

๕.) รายงานตามแบบแผนพัฒนาท้องถิ่นเป็นการรายงานให้ผู้เกี่ยวข้องทราบ โดยรายงานตามแบบที่กำหนดไว้ตามแผนพัฒนาท้องถิ่น ทั้งนี้ การรายงานผลการติดตามแผนงาน โครงการหนึ่ง ๆ อาจมีหลายลักษณะก็ได้ตามความเหมาะสมขององค์กรปกครองส่วนท้องถิ่น ในการรายงานผลการติดตามโครงการอาจเขียนเป็นรายงานเชิง

เทคนิคซึ่งประกอบด้วยก็ได้ ความเป็นมาของโครงการที่ จะติดตามโดยสรุปวัตถุประสงค์และประโยชน์ที่คาดว่าจะได้รับจากการติดตาม ซึ่งจะปรากฏในส่วนที่ ๒ และส่วนที่ ๓

๖.) รายงานผล คณะกรรมการติดตามและประเมินผลแผนพัฒนาท้องถิ่น รายงานผลและเสนอความเห็นซึ่งได้จากการติดตามและประเมินผลแผนพัฒนาขององค์กรปกครองส่วนท้องถิ่นต่อผู้บริหารท้องถิ่นเพื่อให้ผู้บริหารท้องถิ่นเสนอต่อสภาท้องถิ่นและคณะกรรมการพัฒนาท้องถิ่นขององค์กรปกครองส่วนท้องถิ่นโดยอย่างน้อยปีละครั้งภายในเดือนธันวาคมของทุกปี

๗) การวินิจฉัยสั่งการ การนำเสนอเพื่อให้เกิดการเปลี่ยนแปลง ปรับปรุง แก้ไขที่ดีหลังจาก คณะกรรมการติดตามและประเมินผลแผนพัฒนาขององค์กรปกครองส่วนท้องถิ่นหรือผู้เกี่ยวข้องหรือผู้มีอำนาจในสำนักงาน ฝายต่าง ๆ ได้รับรายงานสรุปแล้ววินิจฉัย/สั่งการ เพื่อแก้ไขปัญหาที่ได้จากรายงานสรุป ซึ่งอาจกระทำโดยตรงหรือเสนอรายงานตามสายบังคับบัญชาก็ได้ตามความเหมาะสมต่อผู้บริหารท้องถิ่น

๓.๓ การรายงานผล

คณะกรรมการติดตามและประเมินผลแผนพัฒนาขององค์กรปกครองส่วนท้องถิ่นมีอำนาจหน้าที่ในการรายงานผลและเสนอความเห็น ซึ่งได้จากการติดตามและประเมินผลแผนพัฒนาต่อผู้บริหารท้องถิ่น เพื่อให้ผู้บริหารท้องถิ่นเสนอต่อสภาท้องถิ่นและคณะกรรมการพัฒนาขององค์กรปกครองส่วนท้องถิ่น โดยอย่างน้อยปีละครั้งภายในเดือนธันวาคมของทุกปี

แผนผังขั้นตอนการดำเนินการติดตามและประเมินผลแผนพัฒนาเทศบาลตำบลบึงสำโรง
ประจำปีงบประมาณ พ.ศ. ๒๕๖๕
(เดือนตุลาคม ๒๕๖๔ – กันยายน ๒๕๖๕)

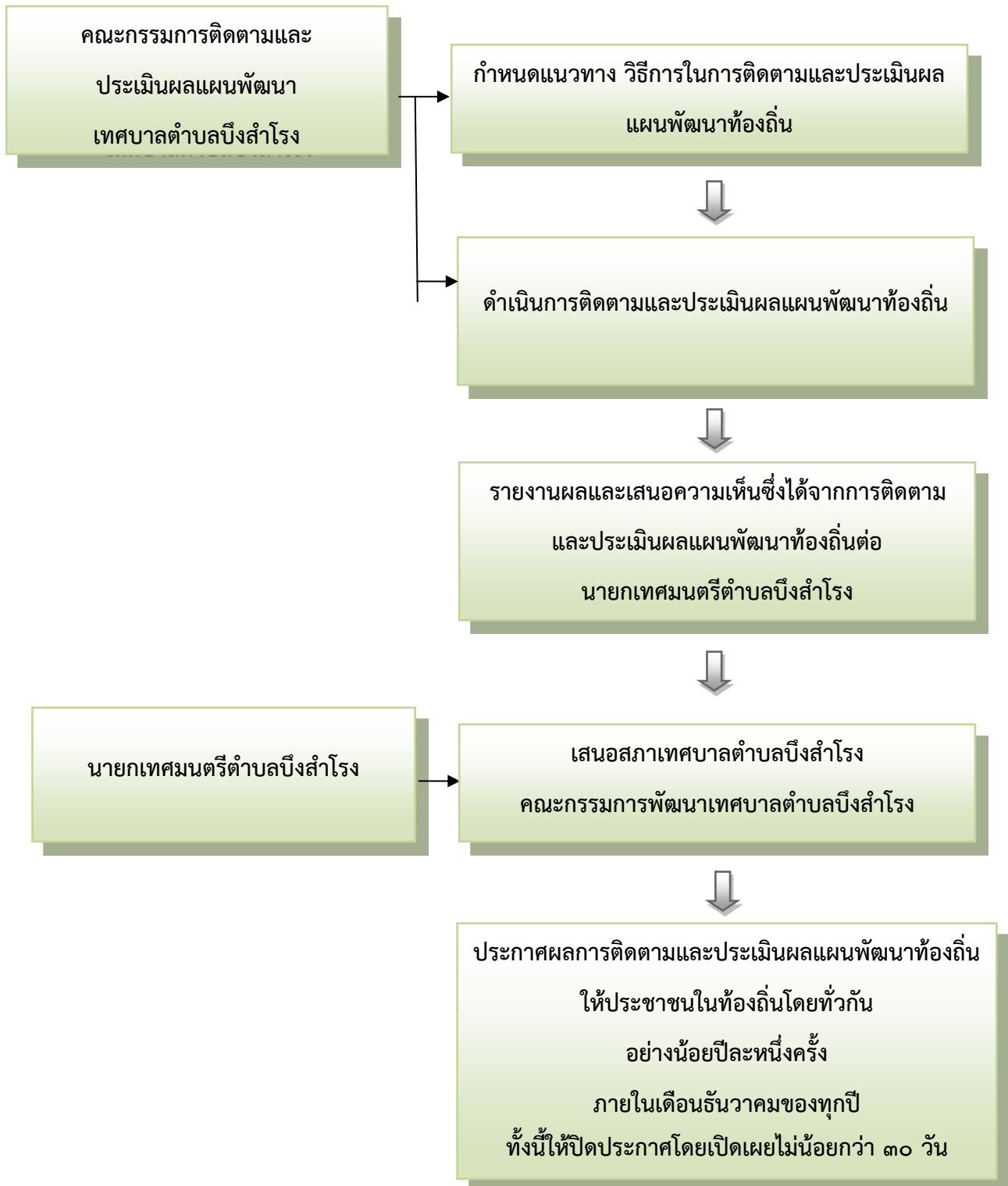

๔. เครื่องมือการติดตามและประเมินผล

เครื่องมือการติดตามและประเมินผลแผนพัฒนาท้องถิ่น (Monitoring and evaluation tools for local development plans) เป็นสิ่งของ วัสดุ อุปกรณ์หรือเทคนิควิธีการที่คณะกรรมการติดตามและประเมินผลแผนพัฒนาองค์กรปกครองส่วนท้องถิ่นใช้ในการเก็บข้อมูลการติดตามผล รวมทั้งโดยการพิจารณาเลือกใช้เครื่องมือและเทคนิควิธีการที่คณะกรรมการติดตามและประเมินผลแผนพัฒนาท้องถิ่นได้คิดสร้างไว้เพื่อใช้ในการติดตามและประเมินผล เช่น แบบสอบถามวัดทัศนคติ มาตรฐานประมาณค่า และวิธีการ เป็นต้น และหรือโดยการสร้างเครื่องมือการติดตามและประเมินผลแผนพัฒนาท้องถิ่น ได้แก่ แบบสอบถาม (Questionnaires) แบบสัมภาษณ์ (Interview) และแบบสังเกตการณ์ (Observation) เป็นต้น โดยอาศัยสภาพพื้นที่ทั่วไป อำนาจหน้าที่ ภารกิจขององค์กรปกครองส่วนท้องถิ่นรวมถึงผู้มีส่วนได้เสียในท้องถิ่นรวมทั้งเกณฑ์มาตรฐาน แบบต่าง ๆ ที่ได้กำหนดขึ้นหรือการนำไปใช้และปรับปรุงแก้ไขแล้ว จึงนำเครื่องมือการติดตามและประเมินผลแผนพัฒนาท้องถิ่นไปใช้ในการปฏิบัติงานจริงหรือภาคสนาม ดำเนินการสำรวจและเก็บข้อมูล วิเคราะห์ข้อมูลสรุปข้อมูลที่เป็นจริงต่อไป

กรอบและแนวทางในการติดตามและประเมินผล

คณะกรรมการติดตามและประเมินผลแผนพัฒนาท้องถิ่นขององค์กรปกครองส่วนท้องถิ่น กำหนดกรอบและแนวทางในการติดตามและประเมินผล ดังนี้

๑.๑ กำหนดกรอบเวลา (Time and Time Frame) โดยกำหนดกรอบระยะเวลา ดังนี้

- ๑) ประชุมคณะกรรมการติดตามและประเมินผลแผนพัฒนาท้องถิ่นขององค์กรปกครองส่วน
- ๒) สรุปผลการติดตามและประเมินผล
- ๓) รายงานผลและเสนอความเห็นซึ่งได้จากการติดตามและประเมินผลแผนพัฒนาต่อ

ผู้บริหารท้องถิ่นอย่างน้อยปีละ ๑ ครั้งภายในเดือนธันวาคมของทุกปี

๑.๒ ความสอดคล้อง (Relevance) เป็นความสอดคล้องของยุทธศาสตร์ แผนงาน โครงการ (หรือผลผลิต) ที่ได้กำหนดขึ้นมีความสอดคล้องและนำไปกำหนดเป็นวิสัยทัศน์ขององค์กรปกครองส่วนท้องถิ่น

๑.๓ ความเพียงพอ (Adequacy) กำหนดทรัพยากรสำหรับการดำเนินการติดตามและประเมินผล ประกอบด้วย คน เงิน วัสดุ อุปกรณ์ เครื่องมือในการปฏิบัติงานตามศักยภาพโดยนำเครื่องมือที่มีอยู่จริงในองค์กรปกครองส่วนท้องถิ่นมาปฏิบัติงาน

๑.๔ ประสิทธิภาพ (Efficiency) เป็นการติดตามและประเมินผลความสัมพันธ์กันระหว่างผลผลิตหรือผลที่ได้รับจริงกับทรัพยากรที่ถูกใช้ไปในการพัฒนาท้องถิ่นขององค์กรปกครองส่วนท้องถิ่น ซึ่งสามารถวัดได้ในเชิงปริมาณ ขนาด ความจุ พื้นที่ จำนวน ระยะเวลา เป็นต้น

๑.๕ ประสิทธิภาพ (Effectiveness) เป็นผลที่ได้จากประสิทธิภาพทำให้เกิดผลลัพธ์และผลผลิต (Outcome and Output) ซึ่งสามารถวัดได้ในเชิงปริมาณและเชิงคุณภาพหรือวัดได้เฉพาะเชิงคุณภาพ ซึ่งวัดเป็นความพึงพอใจหรือสิ่งที่ประชาชนชื่นชอบหรือการมีความสุข เป็นต้น

กำหนดแนวทางการวิเคราะห์สภาพแวดล้อมการติดตามและประเมินผลมีความจำเป็นที่จะต้องวิเคราะห์สิ่งแวดล้อมขององค์กรปกครองส่วนท้องถิ่นทั้งในระดับหมู่บ้านและระดับตำบล และอาจรวมถึงอำเภอ และจังหวัดด้วย เพราะมีความสัมพันธ์และปฏิสัมพันธ์กันในการพัฒนาท้องถิ่นแบบองค์รวมของจังหวัดเดียวกัน

๔. กำหนดเครื่องมือที่ใช้ในการติดตามและประเมินผล

คณะกรรมการติดตามและประเมินผลแผนพัฒนาท้องถิ่นขององค์กรปกครองส่วนท้องถิ่นกำหนดเครื่องมือที่ใช้ในการติดตามและประเมินผล ดังนี้

๓.๑ การทดสอบและการวัด (Test and Measurements) วิธีนี้จะทำการทดสอบและวัดผลเพื่อดูระดับการเปลี่ยนแปลง ซึ่งรวมถึงแบบทดสอบต่าง ๆ การประเมินการปฏิบัติงาน และแนวทางการวัด จะใช้เครื่องมือใดในการทดสอบและการวัดนั้นเป็นไปตามความเหมาะสมของโครงการพัฒนาท้องถิ่น

๓.๒ การสัมภาษณ์ (Interviews) อาจเป็นการสัมภาษณ์เดี่ยว หรือกลุ่มก็ได้ การสัมภาษณ์เป็นการยืนยันว่า ผู้มีส่วนเกี่ยวข้อง ผู้ได้รับผลกระทบมีความเกี่ยวข้องและได้รับผลกระทบในระดับใด โดยทั่วไปการสัมภาษณ์ถูกแบ่งออกเป็น ๒ ประเภท คือ การสัมภาษณ์ แบบเป็นทางการหรือกึ่งทางการ (formal or semiformal interview) ซึ่งใช้แบบสัมภาษณ์แบบมีโครงสร้าง (structure interviews) ดำเนินการสัมภาษณ์และการสัมภาษณ์แบบไม่เป็นทางการ (informal interview) ซึ่งคล้าย ๆ กับการพูดสนทนาอย่างไม่มีพิธีรีตองไม่เคร่งครัดในขั้นตอน

๓.๓ การสังเกต (Observations) คณะกรรมการติดตามและประเมินผลแผนพัฒนาองค์กรปกครองส่วนท้องถิ่นใช้การสังเกตเพื่อเฝ้าดูว่ากำลังเกิดอะไรขึ้นกับการพัฒนาท้องถิ่นขององค์กรปกครองส่วนท้องถิ่นมีการบันทึกการสังเกต แนวทางในการสังเกต และกำหนดการดำเนินการสังเกต (๑) การมีส่วนร่วม (Participant observation) เป็นวิธีการสังเกตที่คณะกรรมการติดตามและประเมินผลเข้าไปใช้ชีวิตร่วมกับประชาชนในหมู่บ้านหรือตัวบุคคล ชุมชน มีกิจกรรมร่วมกัน (๒) การสังเกตแบบไม่มีส่วนร่วม (Non-participant observation) หรือการสังเกตโดยตรง (Direct observation) เป็นการสังเกต บันทึกลักษณะทางกายภาพ โครงสร้าง และความสัมพันธ์ของผู้มีส่วนได้เสียในองค์กรปกครองส่วนท้องถิ่น

๓.๔ การสำรวจ (surveys) ในที่นี้หมายถึง การสำรวจเพื่อประเมินความคิดเห็น การรับรู้ทัศนคติ ความพึงพอใจ ความจำเป็น ความต้องการของประชาชนในตำบล.../องค์กรปกครองส่วนท้องถิ่นคณะกรรมการติดตามและประเมินผลแผนพัฒนาองค์กรปกครองส่วนท้องถิ่นจะมีการบันทึกการสำรวจ และทิศทางในการสำรวจไว้เป็นหลักฐาน

๓.๕ เอกสาร (Documents) การติดตามและประเมินผลยุทธศาสตร์และโครงการมีความจำเป็นอย่างยิ่งที่จะต้องใช้อเอกสาร ซึ่งเป็นเอกสารที่เกี่ยวข้องกับยุทธศาสตร์การพัฒนา ปัญหาความต้องการ การของประชาชนในท้องถิ่น สาเหตุของปัญหา แนวทางการแก้ไขปัญหาหรือแนวทางการพัฒนา ตลอดจนเป้าประสงค์ ค่าเป้าหมาย กลยุทธ์ แผนงาน ผลผลิตหรือโครงการ วิสัยทัศน์ขององค์กรปกครองส่วนท้องถิ่น

๕. ประโยชน์ของการติดตามและประเมินผล

การติดตามและประเมินผลมีประโยชน์ที่สำคัญคือ การนำไปใช้แก้ปัญหาต่าง ๆ ระหว่างดำเนินโครงการ รองลงมาคือนำไปใช้สำหรับการวางแผนการจัดทำแผนพัฒนาท้องถิ่นในอนาคต ประโยชน์ต่าง ๆ แยกเป็นหัวข้อได้ ดังนี้

๑. ได้ทราบถึงสภาพและสถานการณ์ต่าง ๆ ของการจัดทำแผนพัฒนาท้องถิ่นและการดำเนินการตามโครงการ ซึ่งจะช่วยให้วิธีการปฏิบัติดำเนินการไปแนวทางเดียวกัน

๒. ได้ทราบถึงข้อดี ข้อเสีย ข้อบกพร่องต่าง ๆ ตลอดจนปัจจัยที่ทำให้แผนพัฒนาท้องถิ่นและการดำเนินการตามโครงการพัฒนาท้องถิ่นมีปัญหา ทำให้สามารถแก้ไขได้ทุกจุด ตรงเป้าหมายอย่างทันห้วงที่ทั้งในปัจจุบันและอนาคต

๔. ช่วยให้การใช้ทรัพยากรต่าง ๆ เกิดความประหยัด คุ่มค่าไม่เสียประโยชน์ ประหยัดเวลาประหยัดงบประมาณ และทรัพยากรในการดำเนินโครงการพัฒนาท้องถิ่น

๕. สามารถเก็บรวบรวม วิเคราะห์ข้อมูลต่าง ๆ ที่เกี่ยวกับรายละเอียด ความต้องการ สภาพปัญหาต่างๆ ที่จะนำไปจัดทำเป็นโครงการเพื่อพัฒนาท้องถิ่น เพื่อนำเสนอโครงการในเชิงสถิติหรือข้อมูลที่เป็นจริง ทำให้ได้รับความเชื่อถือและการยอมรับจากประชาชน ผู้มีส่วนได้เสีย หน่วยงานราชการ รัฐวิสาหกิจองค์กรต่าง ๆ

๖. กระตุ้นให้ผู้ปฏิบัติงานและผู้เกี่ยวข้องกับการพัฒนาท้องถิ่น การจัดทำโครงการและการรับผิดชอบโครงการ มีความสำนึกต่อหน้าที่ความรับผิดชอบ และกระตือรือร้นวันในการแก้ไข ตลอดจนปรับปรุงรายละเอียดเนื้อหาข้อมูลให้เป็นปัจจุบันเสมอ

๗. การวินิจฉัย สั่งการ ผู้บริหารท้องถิ่น ปลัด/ ผู้บริหารระดับสำนัก/กอง/ฝ่ายต่าง ๆ ขององค์กรปกครองส่วนท้องถิ่นสามารถวินิจฉัย สั่งการได้อย่างถูกต้อง ชัดเจน รัดกุมมีเหตุมีผลในการพัฒนาท้องถิ่นให้สอดคล้องกับสภาพความเป็นจริงและตามอำนาจหน้าที่ นอกจากนี้ยังสามารถกำหนดมาตรการต่างๆ สำหรับการปรับปรุงแก้ไข และป้องกันความผิดพลาดที่จะเกิดขึ้นได้

๘. ทำให้ภารกิจต่าง ๆ ของบุคลากรในองค์กรปกครองส่วนท้องถิ่นแต่ละคน แต่ละสำนักกอง/ฝ่ายต่างๆ มีความสอดคล้องกัน ประสานการทำงานให้เป็นองค์รวมของหน่วยงาน ทำให้เป้าหมายขององค์กรปกครองส่วนท้องถิ่นเกิดความสำเร็จตามเป้าหมายหลัก มีความสอดคล้องและเกิดประสิทธิภาพและประสิทธิผล

๙. สามารถรักษาคุณภาพของงานหรือภารกิจให้เป็นไปและตรงตามวัตถุประสงค์ของโครงการ กิจกรรม งานต่าง ๆ และประชาชนพึงพอใจเมื่อได้รับการบริการประชาชนในเขตองค์กรปกครองส่วนท้องถิ่น

ส่วนที่ ๒

แนวทางการติดตามและประเมินผลการดำเนินงานตามแผนพัฒนาเทศบาลตำบลบึงสำโรง

วิสัยทัศน์เทศบาลตำบลบึงสำโรง

ชุมชนน่าอยู่ มีความเข้มแข็ง สิ่งแวดล้อมดี คนมีคุณภาพและการบริหารจัดการที่ดี
แบบมีส่วนร่วมจากทุกภาคส่วน

ยุทธศาสตร์การพัฒนาของเทศบาลตำบลบึงสำโรง

ยุทธศาสตร์ที่ ๑. ด้านโครงสร้างพื้นฐาน บริหารจัดการน้ำทรัพยากรธรรมชาติและสิ่งแวดล้อม
พันธกิจ

๑. ก่อสร้างพัฒนาปรับปรุง แหล่งน้ำการเกษตร
๒. การป้องกันและบรรเทาสาธารณภัยต่างๆในพื้นที่
๓. ก่อสร้าง พัฒนาและปรับปรุงโครงสร้างพื้นฐาน เช่น น้ำอุปโภคบริโภค ถนน ไฟฟ้า

ประปา อินเทอร์เน็ต เป็นต้น

๔. สนับสนุนการปรับปรุงภูมิทัศน์และการจัดการสิ่งแวดล้อมในชุมชนให้น่าอยู่

แนวทางการพัฒนา

๑. ก่อสร้าง ซ่อมแซมและปรับปรุงระบบน้ำเพื่อการเกษตร เพื่ออุปโภคและบริโภค
๒. การป้องกันและบรรเทาสาธารณภัย เช่น ป้องกันน้ำท่วม ภัยแล้ง เป็นต้น
๓. ก่อสร้าง ปรับปรุง ซ่อมแซมเส้นทางคมนาคม เช่น ถนนลูกรัง ถนนคอนกรีตเสริมเหล็ก

ให้มีคุณภาพดีอยู่ตลอด

๔. พัฒนาและปรับปรุงระบบไฟฟ้า ประปา สาธารณูปโภค ระบบสื่อสารให้มีคุณภาพดีขึ้น

สนับสนุนการปรับปรุงภูมิทัศน์และการจัดการสิ่งแวดล้อมในชุมชนให้น่าอยู่

ยุทธศาสตร์ที่ ๒ ด้านเศรษฐกิจและอาชีพ

พันธกิจ

๑. ส่งเสริมสนับสนุนพัฒนาแหล่งทุนเพื่อการผลิตด้านการเกษตร
๒. ส่งเสริมและสนับสนุนการถ่ายทอดเทคโนโลยีด้านการเกษตรเพื่อเพิ่มผลผลิตและลด

ต้นทุนเพื่อการเกษตร

๓. ส่งเสริมสนับสนุนการพัฒนาอาชีพ ฝึกอบรมอาชีพ เพื่อนำไปสู่เศรษฐกิจชุมชนยั่งยืน

๔. ส่งเสริมให้ประชาชนได้รับความรู้ความเข้าใจและนำหลักปรัชญาเศรษฐกิจพอเพียงมาใช้

ในการดำเนินชีวิต

แนวทางการพัฒนา

๑. พัฒนาระบบทุนเพื่อการผลิตเพื่อการเกษตร
๒. ส่งเสริมด้านการถ่ายทอดเทคโนโลยีด้านการเกษตร
๓. ส่งเสริมและสนับสนุนและพัฒนาผลิตภัณฑ์ชุมชน
๔. ส่งเสริมให้ประชาชนให้ประชาชนได้รับความรู้ความเข้าใจและนำหลักปรัชญาเศรษฐกิจ

พอเพียงมาใช้ในการดำเนินชีวิต

ยุทธศาสตร์ที่ ๓. ด้านพัฒนาสังคม สุขภาพอนามัย การศึกษา ศาสนา วัฒนธรรม และการกีฬา
พันธกิจ

๑. ส่งเสริมและสนับสนุนการสาธารณสุข ป้องกันโรค และมีการเฝ้าระวัง รักษามาตรฐาน
มีอาหารปลอดภัย

๒. ส่งเสริมให้นักเรียนได้รับการพัฒนาอย่างเต็มศักยภาพ
๓. ส่งเสริมให้ประชาชนเข้าถึงการศึกษาขั้นพื้นฐานและการศึกษาตลอดชีพโดยทั่วถึง
๔. ส่งเสริมและอนุรักษ์ศาสนา วัฒนธรรม ประเพณี และภูมิปัญญาท้องถิ่น
๕. ส่งเสริมและสนับสนุนการกีฬา และนันทนาการ
๖. สนับสนุนการจัดสวัสดิการชุมชน

แนวทางการพัฒนา

๑. ส่งเสริมการสาธารณสุข การสร้างสุขภาพและป้องกันโรคติดต่อ เช่น โรคไข้เลือดออก โรคพิษ
สุนัขบ้า เป็นต้น

๒. พัฒนาและส่งเสริมสุขภาพแข็งแรงและการออกกำลังกาย
๓. ส่งเสริมและพัฒนาาระบบการศึกษาของศูนย์พัฒนาเด็กเล็ก
๔. ส่งเสริมให้ประชาชนเข้าถึงการศึกษาขั้นพื้นฐานและการศึกษาตลอดชีพโดยทั่วถึง
๕. ส่งเสริมให้นักเรียนได้รับการพัฒนาอย่างเต็มศักยภาพ
๖. ส่งเสริม พัฒนาและอนุรักษ์ศาสนา ศิลปวัฒนธรรม จารีตประเพณี ภูมิปัญญาท้องถิ่นและปราชญ์

ชาวบ้าน

๗. ส่งเสริมและสนับสนุนการกีฬาและนันทนาการ
๘. สนับสนุนการจัดสวัสดิการชุมชน
๙. ส่งเสริมและพัฒนาคุณภาพชีวิตเด็ก สตรี คนชรา คนพิการ และผู้ด้อยโอกาส
๑๐. สนับสนุนมาตรการป้องกันปราบปรามอาชญากรรมและยาเสพติดทุกประเภท
๑๑. สนับสนุนและสนับสนุนการดำเนินงานด้านความมั่นคง ความปลอดภัยในชีวิตและทรัพย์สิน

ยุทธศาสตร์ที่ ๔ ด้านการบริหารราชการตามหลักการบริหารบ้านเมืองที่ดี
พันธกิจ

๑. ส่งเสริมประชาธิปไตยโดยในทุกภาคส่วนของสังคม
๒. สร้างการมีส่วนร่วมของประชาชนในการพัฒนาชุมชนตนเอง
๓. นำหลักธรรมาภิบาลมาใช้ในการบริหารจัดการภาครัฐ

แนวทางการพัฒนา

๑. ส่งเสริมพัฒนาองค์กรด้วยกระบวนการมีส่วนร่วมตามหลักธรรมาภิบาล
๒. ส่งเสริมการมีส่วนร่วมของประชาชนในการบริหารจัดการตามหลักธรรมาภิบาล

การจัดสรรงบประมาณรายจ่าย ประจำปีงบประมาณ พ.ศ. ๒๕๖๕

เทศบาลตำบลบึงสำโรง ได้จัดสรรงบประมาณรายจ่าย ประจำปีงบประมาณ พ.ศ. ๒๕๖๕

จำนวนทั้งสิ้น ๓๕,๕๔๘,๐๐๐.- บาท (สามสิบล้านห้าแสนสี่หมื่นแปดพันบาทถ้วน) โดยได้ดำเนินการเบิกจ่ายทั้งสิ้น ๒๗,๑๕๗,๔๙๕.๙๙ บาท (ยี่สิบล้านเจ็ดพันสี่หมื่นเก้าร้อยเก้าสิบบาทเก้าสิบลบาทเก้าสตางค์) แยกเป็นงบประมาณรายจ่ายประเภทต่าง ๆ ดังนี้

ตารางที่ ๑ แสดงการจัดสรรงบประมาณรายจ่ายแต่ละประเภทตามหมวดรายจ่าย

หมวดรายจ่าย	งบประมาณประจำปี พ.ศ. ๒๕๖๕		คิดเป็นร้อยละของงบประมาณรายจ่าย
๑. งบกลาง	๑๒,๑๘๖,๙๓๐	-	๓๔.๒๘
๒. งบบุคลากร	๑๒,๔๐๗,๓๕๕	-	๓๔.๙๐
๓. งบดำเนินงาน	๖,๕๐๘,๙๑๕	-	๑๘.๓๑
๔. งบลงทุน	๒,๕๒๙,๐๐๐	-	๗.๑๑
๕. งบรายจ่ายอื่น	๑๓๕,๐๐๐	-	๐.๓๗
๖. งบเงินอุดหนุน	๑,๗๘๐,๘๖๐	-	๕
รวมทั้งสิ้น	๓๕,๕๔๘,๐๐๐	-	๑๐๐

ซึ่งในตารางที่ ๑ ส่วนงานต่างๆ ในสังกัดเทศบาลตำบลบึงสำโรง ได้นำงบประมาณที่ได้รับจัดสรรตามเทศบัญญัติ งบประมาณรายจ่าย ประจำปี พ.ศ. ๒๕๖๕ ไปใช้ในการดำเนินงานตามอำนาจหน้าที่ความรับผิดชอบ ทั้งในส่วนที่เป็นงานบริการที่มีลักษณะเป็นงานประจำและการดำเนินกิจกรรมที่กำหนดไว้ตามโครงการพัฒนาต่างๆ และสอดคล้องกับยุทธศาสตร์ การพัฒนาของเทศบาลตำบลบึงสำโรง

ตารางที่ ๒ แสดงการจัดสรรงบประมาณการใช้จ่ายเงินสะสม

หมวดรายจ่าย	งบประมาณปี พ.ศ. ๒๕๖๕		คิดเป็นร้อยละของงบประมาณรายจ่าย
๑. งบกลาง	-	-	-
๒. งบบุคลากร	-	-	-
๓. งบดำเนินงาน	-	-	-
๔. งบลงทุน	๕,๒๖๐,๖๐๐	-	๑๐๐
๕. งบรายจ่ายอื่น	-	-	-
๖. งบเงินอุดหนุน	-	-	-
รวมทั้งสิ้น	๕,๒๖๐,๖๐๐	-	๑๐๐

ซึ่งในตารางที่ ๒ เทศบาลตำบลบึงสำโรงได้นำงบประมาณที่ได้รับจัดสรรตามการใช้จ่ายเงินสะสมประจำปี งบประมาณ พ.ศ.๒๕๖๕ ไปใช้ในการดำเนินงานตามอำนาจหน้าที่ความรับผิดชอบ ทั้งในส่วนที่เป็นงานบริการที่มีลักษณะเป็นงานประจำและการดำเนินกิจกรรมที่กำหนดไว้ตามโครงการพัฒนาต่างๆ เพื่อตอบสนองนโยบายของนายกเทศบาลตำบล บึงสำโรง และสอดคล้องกับยุทธศาสตร์การพัฒนาของเทศบาลตำบลบึงสำโรง

ส่วนที่ ๓

การติดตามและประเมินผลการดำเนินงานตามแผนพัฒนาเทศบาลตำบลบึงสำโรง

เทศบาลตำบลบึงสำโรงได้ดำเนินการเพื่อติดตามและประเมินผลการดำเนินงานตามแผนพัฒนาเทศบาลตำบลบึงสำโรง ประจำปีงบประมาณ พ.ศ. ๒๕๖๕ โดยเก็บข้อมูลการดำเนินงาน ตามโครงการต่างๆ ของทุกส่วนงาน ทั้งข้อมูลในเชิงปริมาณและเอกสารการรายงานผลการดำเนินงานต่อผู้บริหาร และนำมาสรุปเป็นภาพรวมของการดำเนินงานของเทศบาลตำบลบึงสำโรง โดยแบ่งการติดตามและประเมินผลแผนพัฒนาเทศบาลตำบลบึงสำโรง ดังต่อไปนี้

๑. เครื่องมือที่ใช้ในการประเมินแผนยุทธศาสตร์ขององค์กรปกครองส่วนท้องถิ่นโดยตนเอง คือ แบบรายงานแบบที่ ๑ แบบช่วยกำกับการจัดทำแผนยุทธศาสตร์ขององค์กรปกครองส่วนท้องถิ่น วัตถุประสงค์เพื่อประเมินการดำเนินงานของคณะกรรมการพัฒนาท้องถิ่น ว่าดำเนินการจัดทำแผนได้ใช้กระบวนการครบถ้วนทุกขั้นตอน มากน้อยเพียงใด อย่างไร

๒. เครื่องมือที่ใช้ในการติดตามผลการดำเนินงานขององค์กรปกครองส่วนท้องถิ่น เพื่อให้หน่วยงานทราบว่าแผนยุทธศาสตร์ที่กำหนดไว้ดีหรือไม่ การดำเนินงานเป็นไปตามแผนยุทธศาสตร์ที่ได้กำหนดไว้หรือไม่สามารถวัดได้จริงหรือไม่ ได้แก่ แบบรายงานแบบที่ ๒ แบบติดตามผลการดำเนินงานขององค์กรปกครองส่วนท้องถิ่น ซึ่งประกอบไปด้วยการติดตามการดำเนินงานของโครงการ และการเปลี่ยนแปลงโครงการ การติดตามการใช้จ่ายงบประมาณ การติดตามโครงการที่ได้รับเงินอุดหนุนเฉพาะกิจ ตลอดจนปัญหาและอุปสรรคในการดำเนินงาน

๓. การติดตามและประเมินผลด้วยระบบ e-plan

กรมส่งเสริมการปกครองท้องถิ่น ได้ริเริ่มโครงการระบบสารสนเทศการบริหารจัดการเพื่อการวางแผนและประเมินผลการใช้จ่ายงบประมาณขององค์กรปกครองส่วนท้องถิ่น (e-plan) ซึ่งเป็นระบบปฏิบัติการคอมพิวเตอร์ภายใต้แนวคิดการนำเทคโนโลยีสารสนเทศมาประยุกต์ใช้อย่างเหมาะสม ให้องค์กรปกครองส่วนท้องถิ่นใช้เป็นข้อมูลในการวางแผนและติดตามประเมินผลการบริหารงาน โดยองค์กรปกครองส่วนท้องถิ่นจะต้องทำการบันทึกข้อมูลในระบบ e-plan ที่เว็บไซต์ของกรมส่งเสริมการปกครองท้องถิ่น <http://e-plan.dla.go.th>

๔. การประเมินผลความพึงพอใจต่อผลการดำเนินงานตามแผนพัฒนาเทศบาลตำบลบึงสำโรง

ในการประเมินผลความพึงพอใจต่อผลการดำเนินงานตามแผนพัฒนาเทศบาลตำบลบึงสำโรง ในครั้งนี้เทศบาลตำบลบึงสำโรงได้ดำเนินการโดยจัดทำแบบสอบถามความคิดเห็นของประชาชน ตามแนวทางในการติดตามประเมินผลของกรมส่งเสริมการปกครองท้องถิ่นทั้งหมด ๓ แบบด้วยกัน ซึ่งประกอบด้วย

แบบที่ ๑ แบบประเมินตนเอง เป็นการช่วยกำกับการจัดทำแผนยุทธศาสตร์ของท้องถิ่นโดยมีวัตถุประสงค์เพื่อใช้ประเมินผลการดำเนินงานขององค์กรปกครองส่วนท้องถิ่นตามยุทธศาสตร์ที่กำหนดไว้

แบบที่ ๒ การติดตามและประเมินผลด้วยระบบ e-plan

แบบที่ ๓ แบบสำรวจความพึงพอใจของประชาชนต่อการดำเนินงานขององค์กรปกครองส่วนท้องถิ่นในแต่ละยุทธศาสตร์

แบบที่ ๑ แบบช่วยกำกับการจัดทำแผนยุทธศาสตร์ของท้องถิ่นโดยตนเอง

คำชี้แจง : แบบที่ ๑ เป็นแบบประเมินตนเองในการจัดทำแผนยุทธศาสตร์ขององค์กรปกครองส่วนท้องถิ่น โดยจะทำการประเมินและรายงานทุกๆ ครั้ง หลังจากที้องค์กรปกครองส่วนท้องถิ่นได้ประกาศใช้แผนยุทธศาสตร์แล้ว

ชื่อองค์กรปกครองส่วนท้องถิ่น...เทศบาลตำบลบึงสำโรง...

ประเด็นการประเมิน	มีการดำเนินการ	ไม่มีการดำเนินการ
ส่วนที่ ๑ คณะกรรมการพัฒนาท้องถิ่น		
๑. มีการจัดตั้งคณะกรรมการพัฒนาท้องถิ่นเพื่อจัดทำแผนพัฒนาท้องถิ่น	√	
๒. มีการจัดประชุมคณะกรรมการพัฒนาท้องถิ่นเพื่อจัดทำแผนพัฒนาท้องถิ่น	√	
๓. มีการจัดประชุมอย่างต่อเนื่องสม่ำเสมอ	√	
๔. มีการจัดตั้งคณะกรรมการสนับสนุนการจัดทำแผนพัฒนาท้องถิ่น	√	
๕. มีการจัดประชุมคณะกรรมการสนับสนุนการจัดทำแผนพัฒนาท้องถิ่น	√	
๖. มีคณะกรรมการพัฒนาท้องถิ่นและประชาคมท้องถิ่นพิจารณาร่างแผนยุทธศาสตร์การพัฒนา	√	
ส่วนที่ ๒ การจัดทำแผนการพัฒนาท้องถิ่น		
๗. มีการรวบรวมข้อมูลและปัญหาสำคัญของท้องถิ่นมาจัดทำฐานข้อมูล	√	
๘. มีการเปิดโอกาสให้ประชาชนเข้ามามีส่วนร่วมในการจัดทำแผน	√	
๙. มีการวิเคราะห์ศักยภาพของท้องถิ่น (SWOT) เพื่อประเมินสถานภาพการพัฒนาท้องถิ่น	√	
๑๐. มีการกำหนดวิสัยทัศน์และภารกิจหลักการพัฒนาท้องถิ่นที่สอดคล้องกับศักยภาพของท้องถิ่น	√	
๑๑. มีการกำหนดวิสัยทัศน์และภารกิจหลักการพัฒนาท้องถิ่นที่สอดคล้องกับยุทธศาสตร์จังหวัด	√	
๑๒. มีการกำหนดจุดมุ่งหมายเพื่อการพัฒนาที่ยั่งยืน	√	
๑๓. มีการกำหนดเป้าหมายการพัฒนาท้องถิ่น	√	
๑๔. มีการกำหนดยุทธศาสตร์การพัฒนาและแนวทางการพัฒนา	√	
๑๕. มีการกำหนดยุทธศาสตร์ที่สอดคล้องกับยุทธศาสตร์ของจังหวัด	√	
๑๖. มีการอนุมัติและประกาศใช้แผนยุทธศาสตร์การพัฒนา	√	
๑๗. มีการจัดทำบัญชีกลุ่มโครงการในแผนยุทธศาสตร์	√	
๑๘. มีการกำหนดรูปแบบการติดตามประเมินผลแผนยุทธศาสตร์	√	
๑๙. มีการทบทวนแผนยุทธศาสตร์หรือไม่	√	

- เทศบาลตำบลบึงสำโรง มีการดำเนินการครบ ๑๙ ข้อ

ผลการดำเนินงานตามโครงการที่ได้รับเงินอุดหนุนเฉพาะกิจ/เงินอุดหนุนทั่วไปจากหน่วยงานอื่น
โครงการที่ได้รับเงินอุดหนุนเฉพาะกิจ/เงินอุดหนุนทั่วไปจากหน่วยงานอื่น ประจำปีงบประมาณ พ.ศ.๒๕๖๕

โครงการ	ผลการดำเนินงาน			งบประมาณ	
	ดำเนินการเสร็จแล้ว	อยู่ในระหว่างดำเนินการ	ยังไม่ได้ดำเนินการ	งบประมาณที่ได้รับ	งบประมาณที่เบิกจ่ายไป
๑.ก่อสร้างถนนคอนกรีตเสริมเหล็ก จากสายแยกถนนก่อสร้างถนนคอนกรีตเสริมเหล็ก จากสายแยกถนนคอนกรีตเสริมเหล็ก บ้านโนนอุดมไปบ้านหนองบัว ถึงสายถนนลาดยางบ้านอัมพวัน หมู่ที่ ๘ บ้านโนนอุดม ตำบลบึงสำโรง กว้าง ๕ เมตร ยาว ๗๘๐ เมตร หนา ๐.๑๕ เมตร หรือมีพื้นที่ไม่น้อยกว่า ๓,๙๐๐ ตารางเมตร เทศบาลตำบลบึงสำโรง อำเภอแก้งสนามนาง จังหวัดนครราชสีมา	√	-	-	๑,๙๔๐,๐๐๐	๑,๙๔๐,๐๐๐
๒.ก่อสร้างถนนคอนกรีตเสริมเหล็ก จากสายบ้านโมกมันถึงสาย บ้านโนนอุดม หมู่ที่ ๗ บ้านโมกมัน ตำบลบึงสำโรง กว้าง ๕ เมตร ยาว ๑,๐๐๐ เมตร หนา ๐.๑๕ เมตร หรือมีพื้นที่ไม่น้อยกว่า ๕,๐๐๐ ตารางเมตร เทศบาลตำบลบึงสำโรง อำเภอแก้งสนามนาง จังหวัดนครราชสีมา	√	-	-	๒,๔๙๐,๐๐๐	๒,๔๙๐,๐๐๐
๓.ก่อสร้างถนนคอนกรีตเสริมเหล็ก สายบ้านหนองโน - บ้านหัวหนอง ความกว้าง ๕.๐๐ เมตร ยาว ๑,๕๓๐ เมตร หนา ๐.๑๕ เมตร รวมพื้นที่คอนกรีตเสริมเหล็ก ไม่น้อยกว่า ๗,๖๕๐ ตารางเมตร ไหล่ทางถมดินตามสภาพถนน	-	√	-	๕,๐๐๐,๐๐๐	๔,๙๕๐,๐๐๐
๔.ขุดลอกสระน้ำหนองบัว บ้านหนองบัว หมู่ที่ ๑ ตำบลบึงสำโรง อำเภอแก้งสนามนาง จังหวัดนครราชสีมา	-	-	√	๘,๐๐๐,๐๐๐	-
รวมงบประมาณ				๑๗,๔๓๐,๐๐๐	-

ปัญหา และอุปสรรคในการปฏิบัติ

๑. เทศบาลตำบลบึงสำโรง มีงบประมาณบริหารจัดการจำนวนจำกัด ทำให้ไม่สามารถตอบสนองความต้องการของประชาชนได้ครอบคลุมทุกความต้องการ

การติดตามและประเมินผลยุทธศาสตร์เพื่อความสอดคล้องแผนพัฒนาท้องถิ่นของเทศบาลตำบล
บึงสำโรง

ประเด็นการพิจารณา	คะแนน	คะแนนที่ได้
๑. ข้อมูลสภาพทั่วไปและข้อมูลพื้นฐานขององค์กรปกครองส่วนท้องถิ่น	๒๐	๑๕.๒๖
๒. การวิเคราะห์สถานการณ์และศักยภาพ	๒๐	๑๘.๐๑
๓. ยุทธศาสตร์ประกอบด้วย	๖๐	๔๗.๕๕
๓.๑ ยุทธศาสตร์ขององค์กรปกครองส่วนท้องถิ่น	(๑๐)	๘.๔๗
๓.๒ ยุทธศาสตร์ขององค์กรปกครองส่วนท้องถิ่นในเขตจังหวัด	(๑๐)	๘.๙๔
๓.๓ ยุทธศาสตร์จังหวัด	(๑๐)	๘.๑๔
๓.๔ วิสัยทัศน์	(๕)	๓.๘๔
๓.๕ กลยุทธ์	(๕)	๓.๔๓
๓.๖ เป้าประสงค์ของแต่ละประเด็นกลยุทธ์	(๕)	๓.๖๖
๓.๗ จุดยืนทางยุทธศาสตร์	(๕)	๓.๗๑
๓.๘ แผนงาน	(๕)	๓.๔๙
๓.๙ ความเชื่อมโยงของยุทธศาสตร์ในภาพรวม	(๕)	๓.๘๗
รวมคะแนน	๑๐๐	๘๐.๘๒

การติดตามและประเมินผลโครงการเพื่อความสอดคล้องแผนพัฒนาท้องถิ่นของเทศบาลตำบลบึงสำโรง

ประเด็นการพิจารณา	คะแนน	คะแนนที่ได้
๑. การสรุปสถานการณ์การพิจารณา	๑๐	๘.๘๕
๒. การประเมินผลการนำแผนพัฒนาท้องถิ่นไปปฏิบัติในเชิงปริมาณ	๑๐	๘.๒๕
๓. การประเมินผลการนำแผนพัฒนาท้องถิ่นไปปฏิบัติในเชิงคุณภาพ	๑๐	๘.๓๑
๔. แผนงานและยุทธศาสตร์การพิจารณา	๑๐	๘.๘๔
๕. โครงการพัฒนา ประกอบด้วย	๖๐	๕๑.๘๔
๕.๑ ความชัดเจนของชื่อโครงการ	(๕)	๓.๔๖
๕.๒ กำหนดวัตถุประสงค์สอดคล้องกับโครงการ	(๕)	๓.๐๑
๕.๓ เป้าหมาย (ผลผลิตของโครงการ) มีความชัดเจนนำไปสู่การตั้งงบประมาณได้ถูกต้อง	(๕)	๔.๔๖
๕.๔ โครงการมีความสอดคล้องกับแผนยุทธศาสตร์ชาติ ๒๐ ปี	(๕)	๔.๘๐
๕.๕ เป้าหมาย (ผลผลิตของโครงการ) มีความสอดคล้องกับแผนพัฒนาเศรษฐกิจและสังคมแห่งชาติ	(๕)	๔.๔๘
๕.๖ โครงการมีความสอดคล้องกับ Thailand ๔.๐	(๕)	๔.๒๕
๕.๗ โครงการสอดคล้องกับยุทธศาสตร์จังหวัด	(๕)	๔.๓๕
๕.๘ โครงการแก้ไขปัญหาความยากจนหรือการเสริมสร้างให้ประเทศชาติมั่นคง มั่งคั่ง ยั่งยืน ภายใต้หลักปรัชญา	(๕)	๔.๖๐
๕.๙ งบประมาณ มีความสอดคล้องกับเป้าหมาย (ผลผลิตของโครงการ)	(๕)	๔.๖๐
๕.๑๐ มีการประมาณการราคาถูกต้องตามหลักวิธีการงบประมาณ	(๕)	๔.๖๕
๕.๑๑ มีการกำหนดตัวชี้วัด (KPI) และสอดคล้องกับวัตถุประสงค์และผลคาดว่าจะได้รับ	(๕)	๔.๗๐
๕.๑๒ ผลที่คาดว่าจะได้รับ สอดคล้องกับวัตถุประสงค์	(๕)	๔.๘๔
รวมคะแนน	๑๐๐	๘๖.๐๙

แบบที่ ๒ การติดตามและประเมินผลด้วยระบบ E-plan

การติดตามและประเมินผลแผนพัฒนาเทศบาลตำบลบึงสำโรง ประจำปี พ.ศ. ๒๕๖๕
เทศบาลตำบลบึงสำโรง อำเภอแก้งสนามนาง จังหวัดนครราชสีมา

ตารางที่ ๑ ตารางจำนวนโครงการตามแผนพัฒนาท้องถิ่น (พ.ศ. ๒๕๖๑ - ๒๕๖๕) แบ่งตามยุทธศาสตร์

ยุทธศาสตร์	๒๕๖๑		๒๕๖๒		๒๕๖๓		๒๕๖๔		๒๕๖๕	
	จำนวน	งบประมาณ	จำนวน	งบประมาณ	จำนวน	งบประมาณ	จำนวน	งบประมาณ	จำนวน	งบประมาณ
๑.ด้านโครงสร้างพื้นฐาน บริหารจัดการน้ำทรัพยากรธรรมชาติและสิ่งแวดล้อม	๖๓	๑๘๗,๐๓๕,๔๐๐.๐๐	๖๓	๑๘๖,๐๖๒,๘๐๐.๐๐	๗๒	๑๙๒,๙๐๕,๕๐๐.๐๐	๙๙	๒๓๙,๒๓๘,๖๐๐.๐๐	๘๔	๘๑,๖๐๓,๖๐๐.๐๐
๒.ด้านเศรษฐกิจและอาชีพ	๑๖	๖๓๐,๐๐๐.๐๐	๑๖	๖๓๐,๐๐๐.๐๐	๑๖	๗๐๐,๐๐๐.๐๐	๑๖	๗๓๐,๐๐๐.๐๐	๑๘	๗๑๐,๐๐๐.๐๐
๓.ด้านพัฒนาสังคม สุขภาพอนามัย การศึกษาศาสนาวัฒนธรรม และการกีฬา	๗๗	๑๘,๘๑๕,๗๕๘.๐๐	๘๑	๑๙,๒๓๓,๘๕๘.๐๐	๘๔	๑๙,๕๘๖,๗๕๘.๐๐	๘๕	๒๐,๐๙๒,๐๕๘.๐๐	๘๘	๑๙,๗๗๙,๗๐๐.๐๐
๔.ด้านการบริหารราชการตามหลักการ บริหารบ้านเมืองที่ดี	๓๑	๑,๙๙๓,๙๐๐.๐๐	๔๒	๑,๙๒๕,๓๐๐.๐๐	๕๑	๒,๙๕๐,๙๐๐.๐๐	๔๘	๒,๗๒๑,๗๐๐.๐๐	๓๗	๑,๓๕๗,๗๐๐.๐๐
รวม	๑๘๗	๒๐๘,๔๗๕,๐๕๘.๐๐	๒๐๒	๒๐๗,๘๕๑,๙๕๘.๐๐	๒๒๓	๒๑๖,๑๔๓,๑๕๘.๐๐	๒๔๘	๒๖๒,๗๘๒,๓๕๘.๐๐	๒๒๗	๑๐๓,๔๕๑,๐๐๐.๐๐

(อ้างอิงจากระบบ e-plan เมนู รายงานตามระเบียบกระทรวงมหาดไทย ว่าด้วยการจัดทำแผนพัฒนาขององค์กรปกครองส่วนท้องถิ่น ณ วันที่ ๘ ธันวาคม ๒๕๖๕)

ตารางที่ ๒ ตารางการตั้งงบประมาณตามเทศบัญญัติงบประมาณรายจ่ายประจำปี พ.ศ. ๒๕๖๕

ยุทธศาสตร์	โครงการ	งบประมาณตามข้อบัญญัติ
๑.ด้านโครงสร้างพื้นฐาน บริหารจัดการน้ำทรัพยากรธรรมชาติและสิ่งแวดล้อม	๕๐	๕,๕๑๑,๐๐๐.๐๐
๒.ด้านเศรษฐกิจและอาชีพ	๗	๕๗๕,๐๐๐.๐๐
๓.ด้านพัฒนาสังคม สุขภาพอนามัย การศึกษา ศาสนาวัฒนธรรม และการกีฬา	๓๙	๑๔,๑๒๒,๔๑๕.๐๐
๔.ด้านการบริหารราชการตามหลักการบริหารบ้านเมืองที่ดี	๖	๑๗๗,๕๐๐.๐๐
รวม	๑๐๒	๒๐,๓๘๕,๙๑๕.๐๐

(อ้างอิงจากระบบ e-plan เมนู รายงานตามระเบียบกระทรวงมหาดไทย ว่าด้วยการจัดทำแผนพัฒนาขององค์กรปกครองส่วนท้องถิ่น ณ วันที่ ๘ ธันวาคม ๒๕๖๕)

ตารางที่ ๓ ตารางสรุปผลการดำเนินงานประจำปีงบประมาณ พ.ศ. ๒๕๖๕ แบ่งตามยุทธศาสตร์

ยุทธศาสตร์	แผนการดำเนินการทั้งหมด		อนุมัติงบประมาณ		ลงนามสัญญา		เบิกจ่าย	
	จำนวนโครงการ	งบประมาณ	จำนวนโครงการ	งบประมาณ	จำนวนโครงการ	งบประมาณ	จำนวนโครงการ	งบประมาณ
๑.ด้านโครงสร้างพื้นฐาน บริหารจัดการน้ำทรัพยากรธรรมชาติและสิ่งแวดล้อม	๘๔	๘๑,๖๐๓,๖๐๐.๐๐	๕๐	๕,๕๑๑,๐๐๐.๐๐	๓๖	๔,๕๕๕,๙๘๐.๐๐	๒๖	๒,๙๐๘,๙๘๐.๐๐
๒.ด้านเศรษฐกิจและอาชีพ	๑๘	๗๑๐,๐๐๐.๐๐	๗	๕๗๕,๐๐๐.๐๐	๒	๔๒๗,๔๑๙.๙๗	๒	๔๒๗,๔๑๙.๙๗
๓.ด้านพัฒนาสังคม สุขภาพอนามัย การศึกษา ศาสนาวัฒนธรรม และการกีฬา	๘๘	๑๙,๗๗๙,๗๐๐.๐๐	๓๙	๑๔,๑๒๒,๔๑๕.๐๐	๒๒	๑๒,๘๖๓,๔๒๐.๐๔	๒๒	๑๒,๘๖๓,๔๒๐.๐๔
๔.ด้านการบริหารราชการตามหลักการบริหารบ้านเมืองที่ดี	๓๗	๑,๓๕๗,๗๐๐.๐๐	๖	๑๗๐,๐๐๐.๐๐				
รวม	๒๒๗	๑๐๓,๔๕๑,๐๐๐.๐๐	๑๐๒	๒๐,๓๗๘,๔๑๕.๐๐	๖๐	๑๗,๘๔๖,๘๒๐.๐๑	๕๐	๑๖,๑๙๙,๘๒๐.๐๑

(อ้างอิงจากระบบ e-plan เมนู รายงานตามระเบียบกระทรวงมหาดไทย ว่าด้วยการจัดทำแผนพัฒนาขององค์กรปกครองส่วนท้องถิ่น ณ วันที่ ๘ ธันวาคม ๒๕๖๕)

เทศบาลตำบลบึงสำโรง
รายงานรายรับจริงตามงบประมาณ
ปีงบประมาณ พ.ศ. ๒๕๖๕
เดือนตุลาคม ถึงเดือนกันยายน

หมวด	ประเภท	ประมาณการ	รับจริง	รับจริงเกิน ประมาณการ
หมวดภาษีอากร	ภาษีที่ดินและสิ่งปลูก สร้าง	๑๐๐,๐๐๐.๐๐	๒๐๑,๘๒๖.๓๓	๑๐๑,๘๒๖.๓๓
	ภาษีป้าย	๑๓,๕๐๐.๐๐	๒๔,๗๗๕.๗๕	๑๑,๒๗๕.๗๕
รวมหมวดภาษีอากร		๑๑๓,๕๐๐.๐๐	๒๒๖,๖๐๒.๐๘	๑๑๓,๑๐๒.๐๘
หมวดค่าธรรมเนียม ค่าปรับ และ ใบอนุญาต	ค่าธรรมเนียมเก็บขน อุจจาระหรือสิ่งปฏิกูล	๓,๐๐๐.๐๐	๐.๐๐	-๓,๐๐๐.๐๐
	ค่าธรรมเนียมเกี่ยวกับการ ควบคุมอาคาร	๓๐๐.๐๐	๕๖๐.๐๐	๒๖๐.๐๐
	ค่าธรรมเนียมเกี่ยวกับ ทะเบียนพาณิชย์	๖๕๐.๐๐	๖๙๐.๐๐	๔๐.๐๐
	ค่าธรรมเนียมอื่น ๆ	๐.๐๐	๕๐๐.๐๐	๕๐๐.๐๐
	ค่าปรับผู้กระทำความผิด กฎหมายจราจรทางบก	๐.๐๐	๑๑,๖๐๐.๐๐	๑๑,๖๐๐.๐๐
	ค่าปรับการผิดสัญญา	๕๐,๐๐๐.๐๐	๔๐,๗๖๐.๐๐	-๙,๒๔๐.๐๐
	ค่าใบอนุญาตรับทำการ เก็บขนสิ่งปฏิกูลหรือมูล ฝอย	๕,๐๐๐.๐๐	๑๐,๐๐๐.๐๐	๕,๐๐๐.๐๐
	ค่าใบอนุญาตเกี่ยวกับการ ควบคุมอาคาร	๗๐๐.๐๐	๑,๐๙๙.๐๐	๓๙๙.๐๐
	ค่าใบอนุญาตเกี่ยวกับการ โฆษณาโดยใช้เครื่อง ขยายเสียง	๒๐๐.๐๐	๖๐.๐๐	-๑๔๐.๐๐
	ค่าใบอนุญาตอื่น ๆ	๒๐๐.๐๐	๕๐๐.๐๐	๓๐๐.๐๐
รวมหมวดค่าธรรมเนียม ค่าปรับ และ ใบอนุญาต		๖๐,๐๕๐.๐๐	๖๕,๗๖๙.๐๐	๕,๗๑๙.๐๐
หมวดรายได้จาก ทรัพย์สิน	ดอกเบี้ย	๑๒๙,๔๐๐.๐๐	๘๖,๓๔๒.๔๔	-๔๓,๐๕๗.๕๖
รวมหมวดรายได้จากทรัพย์สิน		๑๒๙,๔๐๐.๐๐	๘๖,๓๔๒.๔๔	-๔๓,๐๕๗.๕๖
หมวดรายได้ เบ็ดเตล็ด	เงินที่มีผู้อุทิศให้	๐.๐๐	๔.๐๐	๔.๐๐
	ค่าขายเอกสารการจัดซื้อ จัดจ้าง	๐.๐๐	๑๐,๐๐๐.๐๐	๑๐,๐๐๐.๐๐

หมวด	ประเภท	ประมาณการ	รับจริง	รับจริงเกิน ประมาณการ
	ค่าขายแบบพิมพ์และคำ ร้อง	๕๐.๐๐	๑๘.๐๐	-๓๒.๐๐
	ค่ารับรองสำเนาและถ่าย เอกสาร	๑,๐๐๐.๐๐	๖๕๐.๐๐	-๓๕๐.๐๐
	รายได้เบ็ดเตล็ดอื่น ๆ	๓,๐๐๐.๐๐	๑,๑๓๐.๐๐	-๑,๘๗๐.๐๐
	รวมหมวดรายได้เบ็ดเตล็ด	๔,๐๕๐.๐๐	๑๑,๘๑๐.๐๐	๗,๗๖๐.๐๐
หมวดภาษีจัดสรร	ภาษีรถยนต์	๗๐๐,๐๐๐.๐๐	๘๗๒,๘๓๔.๑๗	๑๗๒,๘๓๔.๑๗
	ภาษีมูลค่าเพิ่มตาม พ.ร.บ. กำหนดแผนฯ	๑๐,๐๐๐,๐๐๐.๐๐	๑๑,๐๗๑,๖๔๔.๓๑	๑,๐๗๑,๖๔๔.๓๑
	ภาษีมูลค่าเพิ่มตาม พ.ร.บ. จัดสรรรายได้ฯ	๓,๐๐๐,๐๐๐.๐๐	๒,๙๑๔,๙๕๒.๑๖	-๘๕,๐๔๗.๘๔
	ภาษีธุรกิจเฉพาะ	๑๕๐,๐๐๐.๐๐	๒๐๕,๐๑๔.๓๒	๕๕,๐๑๔.๓๒
	ภาษีสรรพสามิต	๔,๙๐๐,๐๐๐.๐๐	๓,๙๘๘,๙๙๙.๖๘	-๙๑๑,๐๐๐.๓๒
	ค่าภาคหลวงแร่	๘๐,๐๐๐.๐๐	๖๘,๓๗๓.๓๕	-๑๑,๖๒๖.๖๕
	ค่าภาคหลวงปิโตรเลียม	๗๐,๐๐๐.๐๐	๓๗,๘๓๒.๓๖	-๓๒,๑๖๗.๖๔
	ค่าธรรมเนียมจดทะเบียน สิทธิและนิติกรรมตาม ประมวลกฎหมายที่ดิน	๖๑,๐๐๐.๐๐	๗๐,๗๓๐.๐๐	๙,๗๓๐.๐๐
	ค่าธรรมเนียมและค่าใช้ น้ำบาดาล	๑๐,๐๐๐.๐๐	๐.๐๐	-๑๐,๐๐๐.๐๐
	ภาษีจัดสรรอื่น ๆ	๐.๐๐	๔๖๕.๖๐	๔๖๕.๖๐
	รวมหมวดภาษีจัดสรร	๑๘,๙๗๑,๐๐๐.๐๐	๑๙,๒๓๐,๘๔๕.๙๕	๒๕๙,๘๔๕.๙๕
หมวดเงินอุดหนุน	เงินอุดหนุนทั่วไป	๑๖,๒๗๐,๐๐๐.๐๐	๑๖,๔๒๔,๔๑๔.๓๖	๑๕๔,๔๑๔.๓๖
	รวมหมวดเงินอุดหนุน	๑๖,๒๗๐,๐๐๐.๐๐	๑๖,๔๒๔,๔๑๔.๓๖	๑๕๔,๔๑๔.๓๖
	รวมทั้งหมด	๓๕,๕๔๘,๐๐๐.๐๐	๓๖,๐๔๕,๗๗๕.๘๓	๔๙๗,๗๗๕.๘๓

(อ้างอิงจากระบบ e-Lass ระบบบันทึกบัญชีขององค์กรปกครองส่วนท้องถิ่น ณ วันที่ ๘ ธันวาคม ๒๕๖๕)

เทศบาลตำบลบึงสำโรง
รายงานรายจ่ายจริงตามงบประมาณ
ปีงบประมาณ พ.ศ. 2565
เดือนตุลาคม ถึงเดือนกันยายน

งบกลาง	รายจ่าย	ประเภทรายจ่าย	ประมาณการ	รวมจ่ายจริง	งบกลาง	งานบริหารทั่วไป
งบกลาง	งบกลาง	ค่าเช่ารถหนึ่งเงินกู้	1,310,000.00	1,310,000.00	1,310,000.00	
		ค่าเช่ารถดอกเบี๋ย	90,000.00	54,624.00	54,624.00	
		เงินสมทบกองทุนประกันสังคม	100,000.00	52,388.00	52,388.00	
		เงินสมทบกองทุนเงินทดแทน	5,000.00	3,120.00	3,120.00	
		เบี่ยยังชีพผู้สูงอายุ	7,500,000.00	7,181,800.00	7,181,800.00	
		เบี่ยยังชีพความพิการ	2,000,000.00	1,751,200.00	1,751,200.00	
		เบี่ยยังชีพผู้ป่วยเอดส์	24,000.00	24,000.00	24,000.00	
		เงินสำรองจ่าย	300,000.00	132,672.50	132,672.50	
		รายจ่ายตามข้อผูกพัน	847,930.00	847,287.31	847,287.31	
		เงินช่วยเหลือ	10,000.00	0.00	0.00	
		รวม งบกลาง	12,186,930.00	11,357,091.81	11,357,091.81	
งบบุคลากร	เงินเดือน (ฝ่ายการเมือง)	เงินเดือนนายก/รองนายก องค์กรปกครองส่วนท้องถิ่น	695,520.00	681,858.00		681,858.00
		ค่าตอบแทนประจำตำแหน่ง นายก/รองนายก	120,000.00	117,300.00		117,300.00
		ค่าตอบแทนพิเศษนายก/รอง นายก	120,000.00	117,300.00		117,300.00
		ค่าตอบแทนรายเดือน เลขานุการ/ที่ปรึกษานายก เทศมนตรี นายกองค์การ บริหารส่วนตำบล	198,720.00	198,720.00		198,720.00
		ค่าตอบแทนประธานสภา/รอง ประธานสภา/สมาชิก สภา/เลขานุการสภาองค์กร ปกครองส่วนท้องถิ่น	1,490,400.00	1,490,400.00		1,490,400.00
	เงินเดือน (ฝ่ายประจำ)	เงินเดือนข้าราชการ หรือ พนักงานส่วนท้องถิ่น	7,394,915.00	5,181,045.76		1,843,467.74

	รายจ่าย	ประเภทรายจ่าย	ประมาณการ	รวมจ่ายจริง	งานวางแผนสถิติและวิชาการ	งานบริหารงานคลัง
งบกลาง	งบกลาง	ค่าเช่ารถนี้เงินกู้	1,310,000.00	1,310,000.00		
		ค่าเช่ารถกระบะ	90,000.00	54,624.00		
		เงินสมทบกองทุนประกันสังคม	100,000.00	52,388.00		
		เงินสมทบกองทุนเงินทดแทน	5,000.00	3,120.00		
		เบี้ยยังชีพผู้สูงอายุ	7,500,000.00	7,181,800.00		
		เบี้ยยังชีพความพิการ	2,000,000.00	1,751,200.00		
		เบี้ยยังชีพผู้ป่วยเอดส์	24,000.00	24,000.00		
		เงินสำรองจ่าย	300,000.00	132,672.50		
		รายจ่ายตามข้อผูกพัน	847,930.00	847,287.31		
		เงินช่วยเหลือ	10,000.00	0.00		
		รวม งบกลาง	12,186,930.00	11,357,091.81		
งบบุคลากร	เงินเดือน (ฝ่ายการเมือง)	เงินเดือนนายก/รองนายก องค์กรปกครองส่วนท้องถิ่น	695,520.00	681,858.00		
		ค่าตอบแทนประจำตำแหน่ง นายก/รองนายก	120,000.00	117,300.00		
		ค่าตอบแทนพิเศษนายก/รอง นายก	120,000.00	117,300.00		
		ค่าตอบแทนรายเดือน เลขานุการ/ที่ปรึกษานายก เทศมนตรี นายกองค์กร บริหารส่วนตำบล	198,720.00	198,720.00		
		ค่าตอบแทนประธานสภา/รอง ประธานสภา/สมาชิก สภา/เลขานุการสภาองค์กร ปกครองส่วนท้องถิ่น	1,490,400.00	1,490,400.00		
	เงินเดือน (ฝ่ายประจำ)	เงินเดือนข้าราชการ หรือ พนักงานส่วนท้องถิ่น	7,394,915.00	5,181,045.76	90,412.90	1,197,811.45

	รายจ่าย	ประเภทรายจ่าย	ประมาณการ	รวมจ่ายจริง	งานควบคุมภายในและการตรวจสอบภายใน	งานบริหารทั่วไปเกี่ยวกับการรักษาความสงบภายใน
งบกลาง	งบกลาง	ค่าเช่ารถนี้เงินกู้	1,310,000.00	1,310,000.00		
		ค่าเช่ารถดอกเบี๋ย	90,000.00	54,624.00		
		เงินสมทบกองทุนประกันสังคม	100,000.00	52,388.00		
		เงินสมทบกองทุนเงินทดแทน	5,000.00	3,120.00		
		เบี่ยยังชีพผู้สูงอายุ	7,500,000.00	7,181,800.00		
		เบี่ยยังชีพความพิการ	2,000,000.00	1,751,200.00		
		เบี่ยยังชีพผู้ป่วยเอดส์	24,000.00	24,000.00		
		เงินสำรองจ่าย	300,000.00	132,672.50		
		รายจ่ายตามข้อผูกพัน	847,930.00	847,287.31		
		เงินช่วยเหลือ	10,000.00	0.00		
		รวม งบกลาง	12,186,930.00	11,357,091.81		
งบบุคลากร	เงินเดือน (ฝ่ายการเมือง)	เงินเดือนนายก/รองนายก องค์การปกครองส่วนท้องถิ่น	695,520.00	681,858.00		
		ค่าตอบแทนประจำตำแหน่ง นายก/รองนายก	120,000.00	117,300.00		
		ค่าตอบแทนพิเศษนายก/รอง นายก	120,000.00	117,300.00		
		ค่าตอบแทนรายเดือน เลขานุการ/ที่ปรึกษานายก เทศมนตรี นายกองค์การ บริหารส่วนตำบล	198,720.00	198,720.00		
		ค่าตอบแทนประธานสภา/รอง ประธานสภา/สมาชิก สภา/เลขานุการสภาองค์กร ปกครองส่วนท้องถิ่น	1,490,400.00	1,490,400.00		
	เงินเดือน (ฝ่ายประจำ)	เงินเดือนข้าราชการ หรือ พนักงานส่วนท้องถิ่น	7,394,915.00	5,181,045.76	140,150.00	316,200.00

	รายจ่าย	ประเภทรายจ่าย	ประมาณการ	รวมจ่ายจริง	งานป้องกันและบรรเทา สาธารณภัย	งานบริหารทั่วไปเกี่ยวกับการ ศึกษา
งบกลาง	งบกลาง	ค่าเช่ารถนี้เงินกู้	1,310,000.00	1,310,000.00		
		ค่าเช่ารถดกเบี้ย	90,000.00	54,624.00		
		เงินสมทบกองทุนประกัน สังคม	100,000.00	52,388.00		
		เงินสมทบกองทุนเงินทดแทน	5,000.00	3,120.00		
		เบี้ยยังชีพผู้สูงอายุ	7,500,000.00	7,181,800.00		
		เบี้ยยังชีพความพิการ	2,000,000.00	1,751,200.00		
		เบี้ยยังชีพผู้ป่วยเอดส์	24,000.00	24,000.00		
		เงินสำรองจ่าย	300,000.00	132,672.50		
		รายจ่ายตามข้อผูกพัน	847,930.00	847,287.31		
		เงินช่วยเหลือ	10,000.00	0.00		
	รวม งบกลาง		12,186,930.00	11,357,091.81		
งบบุคลากร	เงินเดือน (ฝ่ายการเมือง)	เงินเดือนนายก/รองนายก องค์การปกครองส่วนท้องถิ่น	695,520.00	681,858.00		
		ค่าตอบแทนประจำตำแหน่ง นายก/รองนายก	120,000.00	117,300.00		
		ค่าตอบแทนพิเศษนายก/รอง นายก	120,000.00	117,300.00		
		ค่าตอบแทนรายเดือน เลขานุการ/ที่ปรึกษานายก เทศมนตรี นายกองค์การ บริหารส่วนตำบล	198,720.00	198,720.00		
		ค่าตอบแทนประธานสภา/รอง ประธานสภา/สมาชิก สภา/เลขานุการสภาองค์กร ปกครองส่วนท้องถิ่น	1,490,400.00	1,490,400.00		
	เงินเดือน (ฝ่ายประจำ)	เงินเดือนข้าราชการ หรือ พนักงานส่วนท้องถิ่น	7,394,915.00	5,181,045.76		95,463.67

งบกลาง	รายจ่าย	ประเภทรายจ่าย	ประมาณการ	รวมจ่ายจริง	งานระดับก่อนวัยเรียนและประถมศึกษา	งานบริหารทั่วไปเกี่ยวกับสาธารณสุข
งบกลาง	งบกลาง	ค่าเช่ารถนี้เงินกู้	1,310,000.00	1,310,000.00		
		ค่าเช่ารถกระบะ	90,000.00	54,624.00		
		เงินสมทบกองทุนประกันสังคม	100,000.00	52,388.00		
		เงินสมทบกองทุนเงินทดแทน	5,000.00	3,120.00		
		เบี้ยยังชีพผู้สูงอายุ	7,500,000.00	7,181,800.00		
		เบี้ยยังชีพความพิการ	2,000,000.00	1,751,200.00		
		เบี้ยยังชีพผู้ป่วยเอดส์	24,000.00	24,000.00		
		เงินสำรองจ่าย	300,000.00	132,672.50		
		รายจ่ายตามข้อผูกพัน	847,930.00	847,287.31		
		เงินช่วยเหลือ	10,000.00	0.00		
รวม งบกลาง			12,186,930.00	11,357,091.81		
งบบุคลากร	เงินเดือน (ฝ่ายการเมือง)	เงินเดือนนายก/รองนายก องค์กรปกครองส่วนท้องถิ่น	695,520.00	681,858.00		
		ค่าตอบแทนประจำตำแหน่ง นายก/รองนายก	120,000.00	117,300.00		
		ค่าตอบแทนพิเศษนายก/รอง นายก	120,000.00	117,300.00		
		ค่าตอบแทนรายเดือน เลขานุการ/ที่ปรึกษานายก เทศมนตรี นายกองค์การ บริหารส่วนตำบล	198,720.00	198,720.00		
		ค่าตอบแทนประธานสภา/รอง ประธานสภา/สมาชิก สภา/เลขานุการสภาองค์กร ปกครองส่วนท้องถิ่น	1,490,400.00	1,490,400.00		
	เงินเดือน (ฝ่ายประจำ)	เงินเดือนข้าราชการ หรือ พนักงานส่วนท้องถิ่น	7,394,915.00	5,181,045.76	0.00	372,780.00

	รายจ่าย	ประเภทรายจ่าย	ประมาณการ	รวมจ่ายจริง	งานสวัสดิการสังคมและสังคมสงเคราะห์	งานกำจัดขยะมูลฝอยและสิ่งปฏิกูล
งบกลาง	งบกลาง	ค่าเช่ารถนี้เงินกู้	1,310,000.00	1,310,000.00		
		ค่าเช่ารถดอกเบี๋ย	90,000.00	54,624.00		
		เงินสมทบกองทุนประกันสังคม	100,000.00	52,388.00		
		เงินสมทบกองทุนเงินทดแทน	5,000.00	3,120.00		
		เบี่ยยังชีพผู้สูงอายุ	7,500,000.00	7,181,800.00		
		เบี่ยยังชีพความพิการ	2,000,000.00	1,751,200.00		
		เบี่ยยังชีพผู้ป่วยเอดส์	24,000.00	24,000.00		
		เงินสำรองจ่าย	300,000.00	132,672.50		
		รายจ่ายตามข้อผูกพัน	847,930.00	847,287.31		
		เงินช่วยเหลือ	10,000.00	0.00		
		รวม งบกลาง	12,186,930.00	11,357,091.81		
งบบุคลากร	เงินเดือน (ฝ่ายการเมือง)	เงินเดือนนายก/รองนายก องค์กรปกครองส่วนท้องถิ่น	695,520.00	681,858.00		
		ค่าตอบแทนประจำตำแหน่ง นายก/รองนายก	120,000.00	117,300.00		
		ค่าตอบแทนพิเศษนายก/รอง นายก	120,000.00	117,300.00		
		ค่าตอบแทนรายเดือน เลขานุการ/ที่ปรึกษานายก เทศมนตรี นายกองค์กร บริหารส่วนตำบล	198,720.00	198,720.00		
		ค่าตอบแทนประธานสภา/รอง ประธานสภา/สมาชิก สภา/เลขานุการสภาองค์กร ปกครองส่วนท้องถิ่น	1,490,400.00	1,490,400.00		
	เงินเดือน (ฝ่ายประจำ)	เงินเดือนข้าราชการ หรือ พนักงานส่วนท้องถิ่น	7,394,915.00	5,181,045.76	385,980.00	

	รายจ่าย	ประเภทรายจ่าย	ประมาณการ	รวมจ่ายจริง	งานบริหารทั่วไปเกี่ยวกับ อุตสาหกรรมและการโยธา	งานก่อสร้าง
งบกลาง	งบกลาง	ค่าเช่ารถนี้เงินกู้	1,310,000.00	1,310,000.00		
		ค่าเช่ารถกระบะ	90,000.00	54,624.00		
		เงินสมทบกองทุนประกัน สังคม	100,000.00	52,388.00		
		เงินสมทบกองทุนเงินทดแทน	5,000.00	3,120.00		
		เบี้ยยังชีพผู้สูงอายุ	7,500,000.00	7,181,800.00		
		เบี้ยยังชีพความพิการ	2,000,000.00	1,751,200.00		
		เบี้ยยังชีพผู้ป่วยเอดส์	24,000.00	24,000.00		
		เงินสำรองจ่าย	300,000.00	132,672.50		
		รายจ่ายตามข้อผูกพัน	847,930.00	847,287.31		
		เงินช่วยเหลือ	10,000.00	0.00		
	รวม งบกลาง		12,186,930.00	11,357,091.81		
งบบุคลากร	เงินเดือน (ฝ่ายการเมือง)	เงินเดือนนายก/รองนายก องค์การปกครองส่วนท้องถิ่น	695,520.00	681,858.00		
		ค่าตอบแทนประจำตำแหน่ง นายก/รองนายก	120,000.00	117,300.00		
		ค่าตอบแทนพิเศษนายก/รอง นายก	120,000.00	117,300.00		
		ค่าตอบแทนรายเดือน เลขานุการ/ที่ปรึกษานายก เทศมนตรี นายกองค์การ บริหารส่วนตำบล	198,720.00	198,720.00		
		ค่าตอบแทนประธานสภา/รอง ประธานสภา/สมาชิก สภา/เลขานุการสภาองค์กร ปกครองส่วนท้องถิ่น	1,490,400.00	1,490,400.00		
		เงินเดือน (ฝ่ายประจำ)	เงินเดือนข้าราชการ หรือ พนักงานส่วนท้องถิ่น	7,394,915.00	5,181,045.76	738,780.00

งบรายจ่าย	รายจ่าย	ประเภทรายจ่าย	ประมาณการ	รวมจ่ายจริง	งบกลาง	งานบริหารทั่วไป
งบบุคลากร	เงินเดือน (ฝ่ายประจำ)	เงินเพิ่มต่าง ๆ ของข้าราชการหรือพนักงานส่วนท้องถิ่น	108,300.00	49,210.83		49,000.00
		เงินประจำตำแหน่ง	342,000.00	195,000.00		111,000.00
		ค่าตอบแทนพนักงานจ้าง	1,767,240.00	1,360,332.00		108,000.00
		เงินเพิ่มต่าง ๆ ของพนักงานจ้าง	170,260.00	108,061.00		12,000.00
	รวม งบบุคลากร			12,407,355.00	9,499,227.59	
งบดำเนินงาน	ค่าตอบแทน	ค่าตอบแทนผู้ปฏิบัติราชการอันเป็นประโยชน์แก่องค์กรปกครองส่วนท้องถิ่น	204,000.00	163,300.00		0.00
		ค่าเบี้ยประชุม	15,000.00	10,187.50		10,187.50
		ค่าตอบแทนการปฏิบัติงานนอกเวลาราชการ	1,000.00	0.00		0.00
		ค่าเช่าบ้าน	328,000.00	252,000.00		81,500.00
		เงินช่วยเหลือการศึกษาบุตร	128,000.00	38,530.00		0.00
	ค่าใช้จ่าย	รายจ่ายเพื่อให้ได้มาซึ่งบริการ	386,000.00	202,570.31		6,767.50
		รายจ่ายเกี่ยวกับการรับรองและพิธีการ	30,000.00	12,770.00		12,770.00
		รายจ่ายเกี่ยวเนื่องกับการปฏิบัติราชการที่ไม่เข้าลักษณะรายจ่ายบรายจ่ายอื่น ๆ	2,231,715.00	1,248,602.70		264,954.00
		ค่าบำรุงรักษาและซ่อมแซม	533,000.00	330,237.39		15,525.00
	ค่าวัสดุ	วัสดุสำนักงาน	203,000.00	187,251.50		61,565.00
		วัสดุไฟฟ้าและวิทยุ	105,000.00	80,365.00		2,760.00
		วัสดุงานบ้านงานครัว	984,900.00	982,696.84		
		วัสดุก่อสร้าง	68,000.00	0.00		0.00
		วัสดุยานพาหนะและขนส่ง	141,000.00	6,400.00		
วัสดุเชื้อเพลิงและหล่อลื่น		139,000.00	102,259.00		380.00	
วัสดุวิทยาศาสตร์หรือการแพทย์		50,000.00	0.00			
วัสดุการเกษตร		10,000.00	0.00			

	รายจ่าย	ประเภทรายจ่าย	ประมาณการ	รวมจ่ายจริง	งานวางแผนสถิติและวิชาการ	งานบริหารงานคลัง
งบบุคลากร	เงินเดือน (ฝ่ายประจำ)	เงินเพิ่มต่าง ๆ ของข้าราชการหรือพนักงานส่วนท้องถิ่น	108,300.00	49,210.83		210.83
		เงินประจำตำแหน่ง	342,000.00	195,000.00		42,000.00
		ค่าตอบแทนพนักงานจ้าง	1,767,240.00	1,360,332.00		163,920.00
		เงินเพิ่มต่าง ๆ ของพนักงานจ้าง	170,260.00	108,061.00		0.00
	รวม งบบุคลากร		12,407,355.00	9,499,227.59	90,412.90	1,403,942.28
งบดำเนินงาน	ค่าตอบแทน	ค่าตอบแทนผู้ปฏิบัติราชการอื่นเป็นประโยชน์แก่องค์กรปกครองส่วนท้องถิ่น	204,000.00	163,300.00		
		ค่าเบี้ยประชุม	15,000.00	10,187.50		
		ค่าตอบแทนการปฏิบัติงานนอกเวลาราชการ	1,000.00	0.00		
		ค่าเช่าบ้าน	328,000.00	252,000.00	0.00	24,500.00
		เงินช่วยเหลือการศึกษาบุตร	128,000.00	38,530.00	0.00	7,330.00
	ค่าใช้สอย	รายจ่ายเพื่อให้ได้มาซึ่งบริการ	386,000.00	202,570.31		3,234.00
		รายจ่ายเกี่ยวกับการรับรองและพิธีการ	30,000.00	12,770.00		
		รายจ่ายเกี่ยวเนื่องกับการปฏิบัติราชการที่ไม่เข้าลักษณะรายจ่ายงบรายจ่ายอื่น ๆ	2,231,715.00	1,248,602.70	12,060.00	59,365.00
		ค่าบำรุงรักษาและซ่อมแซม	533,000.00	330,237.39		5,530.00
	ค่าวัสดุ	วัสดุสำนักงาน	203,000.00	187,251.50		33,250.50
		วัสดุไฟฟ้าและวิทยุ	105,000.00	80,365.00		
		วัสดุงานบ้านงานครัว	984,900.00	982,696.84		4,747.00
		วัสดุก่อสร้าง	68,000.00	0.00		
		วัสดุยานพาหนะและขนส่ง	141,000.00	6,400.00		0.00
		วัสดุเชื้อเพลิงและหล่อลื่น	139,000.00	102,259.00		0.00
		วัสดุวิทยาศาสตร์หรือการแพทย์	50,000.00	0.00		
		วัสดุการเกษตร	10,000.00	0.00		

	รายจ่าย	ประเภทรายจ่าย	ประมาณการ	รวมจ่ายจริง	งานควบคุมภายในและการตรวจสอบภายใน	งานบริหารทั่วไปเกี่ยวกับการรักษาความสงบภายใน
งบบุคลากร	เงินเดือน (ฝ่ายประจำ)	เงินเพิ่มต่าง ๆ ของข้าราชการหรือพนักงานส่วนท้องถิ่น	108,300.00	49,210.83		
		เงินประจำตำแหน่ง	342,000.00	195,000.00		
		ค่าตอบแทนพนักงานจ้าง	1,767,240.00	1,360,332.00		122,040.00
		เงินเพิ่มต่าง ๆ ของพนักงานจ้าง	170,260.00	108,061.00		24,000.00
	รวม งบบุคลากร			12,407,355.00	9,499,227.59	140,150.00
งบดำเนินงาน	ค่าตอบแทน	ค่าตอบแทนผู้ปฏิบัติราชการอันเป็นประโยชน์แก่องค์กรปกครองส่วนท้องถิ่น	204,000.00	163,300.00		47,100.00
		ค่าเบี้ยประชุม	15,000.00	10,187.50		
		ค่าตอบแทนการปฏิบัติงานนอกเวลาราชการ	1,000.00	0.00		
		ค่าเช่าบ้าน	328,000.00	252,000.00	20,000.00	48,000.00
		เงินช่วยเหลือการศึกษาบุตร	128,000.00	38,530.00	0.00	0.00
	ค่าใช้จ่าย	รายจ่ายเพื่อให้ได้มาซึ่งบริการ	386,000.00	202,570.31		2,400.00
		รายจ่ายเกี่ยวกับการรับรองและพิธีการ	30,000.00	12,770.00		
		รายจ่ายเกี่ยวเนื่องกับการปฏิบัติราชการที่ไม่เข้าลักษณะรายจ่ายงบรายจ่ายอื่น ๆ	2,231,715.00	1,248,602.70	5,776.00	200,127.00
		ค่าบำรุงรักษาและซ่อมแซม	533,000.00	330,237.39		136,780.00
	ค่าวัสดุ	วัสดุสำนักงาน	203,000.00	187,251.50	2,986.00	2,864.00
		วัสดุไฟฟ้าและวิทยุ	105,000.00	80,365.00		0.00
		วัสดุงานบ้านงานครัว	984,900.00	982,696.84		
		วัสดุก่อสร้าง	68,000.00	0.00		0.00
		วัสดุยานพาหนะและขนส่ง	141,000.00	6,400.00		0.00
		วัสดุเชื้อเพลิงและหล่อลื่น	139,000.00	102,259.00		17,940.00
		วัสดุวิทยาศาสตร์หรือการแพทย์	50,000.00	0.00		
วัสดุการเกษตร		10,000.00	0.00			

	รายจ่าย	ประเภทรายจ่าย	ประมาณการ	รวมจ่ายจริง	งานป้องกันและบรรเทาสาธารณภัย	งานบริหารทั่วไปเกี่ยวกับการศึกษา
งบบุคลากร	เงินเดือน (ฝ่ายประจำ)	เงินเพิ่มต่าง ๆ ของข้าราชการหรือพนักงานส่วนท้องถิ่น	108,300.00	49,210.83		
		เงินประจำตำแหน่ง	342,000.00	195,000.00		0.00
		ค่าตอบแทนพนักงานจ้าง	1,767,240.00	1,360,332.00		108,000.00
		เงินเพิ่มต่าง ๆ ของพนักงานจ้าง	170,260.00	108,061.00		12,000.00
	รวม งบบุคลากร		12,407,355.00	9,499,227.59		215,463.67
งบดำเนินงาน	ค่าตอบแทน	ค่าตอบแทนผู้ปฏิบัติราชการอันเป็นประโยชน์แก่องค์กรปกครองส่วนท้องถิ่น	204,000.00	163,300.00		
		ค่าเบี้ยประชุม	15,000.00	10,187.50		
		ค่าตอบแทนการปฏิบัติงานนอกเวลาราชการ	1,000.00	0.00		
		ค่าเช่าบ้าน	328,000.00	252,000.00		0.00
		เงินช่วยเหลือการศึกษาบุตร	128,000.00	38,530.00		0.00
	ค่าใช้สอย	รายจ่ายเพื่อให้ได้มาซึ่งบริการ	386,000.00	202,570.31		500.00
		รายจ่ายเกี่ยวกับการรับรองและพิธีการ	30,000.00	12,770.00		
		รายจ่ายเกี่ยวเนื่องกับการปฏิบัติราชการที่ไม่เข้าลักษณะรายจ่ายงบรายจ่ายอื่น ๆ	2,231,715.00	1,248,602.70	30,000.00	7,886.00
		ค่าบำรุงรักษาและซ่อมแซม	533,000.00	330,237.39		1,280.00
	ค่าวัสดุ	วัสดุสำนักงาน	203,000.00	187,251.50		29,843.00
		วัสดุไฟฟ้าและวิทยุ	105,000.00	80,365.00		
		วัสดุงานบ้านงานครัว	984,900.00	982,696.84		4,995.00
		วัสดุก่อสร้าง	68,000.00	0.00		0.00
		วัสดุยานพาหนะและขนส่ง	141,000.00	6,400.00		
		วัสดุเชื้อเพลิงและหล่อลื่น	139,000.00	102,259.00		0.00
		วัสดุวิทยาศาสตร์หรือการแพทย์	50,000.00	0.00		
		วัสดุการเกษตร	10,000.00	0.00		

	รายจ่าย	ประเภทรายจ่าย	ประมาณการ	รวมจ่ายจริง	งานระดับก่อนวัยเรียนและ ประถมศึกษา	งานบริหารทั่วไปเกี่ยวกับ สาธารณสุข
งบบุคลากร	เงินเดือน (ฝ่ายประจำ)	เงินเพิ่มต่าง ๆ ของข้าราชการ หรือพนักงานส่วนท้องถิ่น	108,300.00	49,210.83		
		เงินประจำตำแหน่ง	342,000.00	195,000.00		0.00
		ค่าตอบแทนพนักงานจ้าง	1,767,240.00	1,360,332.00	416,892.00	0.00
		เงินเพิ่มต่าง ๆ ของพนักงาน จ้าง	170,260.00	108,061.00	46,321.00	0.00
	รวม งบบุคลากร		12,407,355.00	9,499,227.59	463,213.00	372,780.00
งบดำเนินงาน	ค่าตอบแทน	ค่าตอบแทนผู้ปฏิบัติราชการ อันเป็นประโยชน์แก่องค์กร ปกครองส่วนท้องถิ่น	204,000.00	163,300.00		
		ค่าเบี้ยประชุม	15,000.00	10,187.50		
		ค่าตอบแทนการปฏิบัติงาน นอกเวลาราชการ	1,000.00	0.00		
		ค่าเช่าบ้าน	328,000.00	252,000.00		24,000.00
		เงินช่วยเหลือการศึกษาบุตร	128,000.00	38,530.00		4,200.00
	ค่าใช้จ่าย	รายจ่ายเพื่อให้ได้มาซึ่งบริการ	386,000.00	202,570.31	93,668.81	0.00
		รายจ่ายเกี่ยวกับการรับรอง และพิธีการ	30,000.00	12,770.00		
		รายจ่ายเกี่ยวเนื่องกับการ ปฏิบัติราชการที่ไม่เข้า ลักษณะรายจ่ายงบรายจ่ายอื่น ๆ	2,231,715.00	1,248,602.70	421,232.00	11,188.00
		ค่าบำรุงรักษาและซ่อมแซม	533,000.00	330,237.39	1,500.00	0.00
	ค่าวัสดุ	วัสดุสำนักงาน	203,000.00	187,251.50		16,853.00
		วัสดุไฟฟ้าและวิทยุ	105,000.00	80,365.00		
		วัสดุงานบ้านงานครัว	984,900.00	982,696.84	968,207.84	4,747.00
		วัสดุก่อสร้าง	68,000.00	0.00	0.00	
		วัสดุยานพาหนะและขนส่ง	141,000.00	6,400.00		
		วัสดุเชื้อเพลิงและหล่อลื่น	139,000.00	102,259.00		
วัสดุวิทยาศาสตร์หรือการ แพทย์		50,000.00	0.00		0.00	
วัสดุการเกษตร		10,000.00	0.00			

งบดุล	รายจ่าย	ประเภทรายจ่าย	ประมาณการ	รวมจ่ายจริง	งานโรงพยาบาล	งานบริการสาธารณสุขและงานสาธารณสุขอื่น
งบบุคลากร	เงินเดือน (ฝ่ายประจำ)	เงินเพิ่มต่าง ๆ ของข้าราชการหรือพนักงานส่วนท้องถิ่น	108,300.00	49,210.83		
		เงินประจำตำแหน่ง	342,000.00	195,000.00		
		ค่าตอบแทนพนักงานจ้าง	1,767,240.00	1,360,332.00		
		เงินเพิ่มต่าง ๆ ของพนักงานจ้าง	170,260.00	108,061.00		
	รวม งบบุคลากร			12,407,355.00	9,499,227.59	
งบดำเนินงาน	ค่าตอบแทน	ค่าตอบแทนผู้ปฏิบัติราชการอันเป็นประโยชน์แก่องค์กรปกครองส่วนท้องถิ่น	204,000.00	163,300.00		
		ค่าเบี้ยประชุม	15,000.00	10,187.50		
		ค่าตอบแทนการปฏิบัติงานนอกเวลาราชการ	1,000.00	0.00		
		ค่าเช่าบ้าน	328,000.00	252,000.00		
		เงินช่วยเหลือการศึกษาบุตร	128,000.00	38,530.00		
	ค่าใช้จ่าย	รายจ่ายเพื่อให้ได้มาซึ่งบริการ	386,000.00	202,570.31		
		รายจ่ายเกี่ยวกับการรับรองและพิธีการ	30,000.00	12,770.00		
		รายจ่ายเกี่ยวเนื่องกับการปฏิบัติราชการที่ไม่เข้าลักษณะรายจ่ายงบรายจ่ายอื่น ๆ	2,231,715.00	1,248,602.70	9,560.00	151,673.70
		ค่าบำรุงรักษาและซ่อมแซม	533,000.00	330,237.39		
	ค่าวัสดุ	วัสดุสำนักงาน	203,000.00	187,251.50		
		วัสดุไฟฟ้าและวิทยุ	105,000.00	80,365.00		
		วัสดุงานบ้านงานครัว	984,900.00	982,696.84		
		วัสดุก่อสร้าง	68,000.00	0.00		
		วัสดุยานพาหนะและขนส่ง	141,000.00	6,400.00		
		วัสดุเชื้อเพลิงและหล่อลื่น	139,000.00	102,259.00		
วัสดุวิทยาศาสตร์หรือการแพทย์		50,000.00	0.00			
วัสดุการเกษตร		10,000.00	0.00			

	รายจ่าย	ประเภทรายจ่าย	ประมาณการ	รวมจ่ายจริง	งานสวัสดิการสังคมและสังคมสงเคราะห์	งานกำจัดขยะมูลฝอยและสิ่งปฏิกูล
งบบุคลากร	เงินเดือน (ฝ่ายประจำ)	เงินเพิ่มต่าง ๆ ของข้าราชการหรือพนักงานส่วนท้องถิ่น	108,300.00	49,210.83		
		เงินประจำตำแหน่ง	342,000.00	195,000.00		
		ค่าตอบแทนพนักงานจ้าง	1,767,240.00	1,360,332.00		
		เงินเพิ่มต่าง ๆ ของพนักงานจ้าง	170,260.00	108,061.00		
	รวม งบบุคลากร		12,407,355.00	9,499,227.59	385,980.00	
งบดำเนินงาน	ค่าตอบแทน	ค่าตอบแทนผู้ปฏิบัติราชการอันเป็นประโยชน์แก่องค์กรปกครองส่วนท้องถิ่น	204,000.00	163,300.00		
		ค่าเบี้ยประชุม	15,000.00	10,187.50		
		ค่าตอบแทนการปฏิบัติงานนอกเวลาราชการ	1,000.00	0.00		
		ค่าเช่าบ้าน	328,000.00	252,000.00		
		เงินช่วยเหลือการศึกษาบุตร	128,000.00	38,530.00	25,000.00	
	ค่าใช้สอย	รายจ่ายเพื่อให้ได้มาซึ่งบริการ	386,000.00	202,570.31		0.00
		รายจ่ายเกี่ยวกับการรับรองและพิธีการ	30,000.00	12,770.00		
		รายจ่ายเกี่ยวเนื่องกับการปฏิบัติราชการที่ไม่เข้าลักษณะรายจ่ายงบรายจ่ายอื่น ๆ	2,231,715.00	1,248,602.70	26,044.00	7,980.00
		ค่าบำรุงรักษาและซ่อมแซม	533,000.00	330,237.39		
	ค่าวัสดุ	วัสดุสำนักงาน	203,000.00	187,251.50		
		วัสดุไฟฟ้าและวิทยุ	105,000.00	80,365.00		0.00
		วัสดุงานบ้านงานครัว	984,900.00	982,696.84		
		วัสดุก่อสร้าง	68,000.00	0.00		
		วัสดุยานพาหนะและขนส่ง	141,000.00	6,400.00		0.00
		วัสดุเชื้อเพลิงและหล่อลื่น	139,000.00	102,259.00		2,400.00
		วัสดุวิทยาศาสตร์หรือการแพทย์	50,000.00	0.00		
วัสดุการเกษตร		10,000.00	0.00			

รายการจ่าย	ประเภทรายการจ่าย	ประมาณการ	รวมจ่ายจริง	งานศาสนาวัดนธรรมท้องถิ่น	งานวิชาการวางแผนและส่งเสริมการท่องเที่ยว	
งบบุคลากร	เงินเดือน (ฝ่ายประจำ)	เงินเพิ่มต่าง ๆ ของข้าราชการหรือพนักงานส่วนท้องถิ่น	108,300.00	49,210.83		
		เงินประจำตำแหน่ง	342,000.00	195,000.00		
		ค่าตอบแทนพนักงานจ้าง	1,767,240.00	1,360,332.00		
		เงินเพิ่มต่าง ๆ ของพนักงานจ้าง	170,260.00	108,061.00		
	รวม งบบุคลากร		12,407,355.00	9,499,227.59		
งบดำเนินงาน	ค่าตอบแทน	ค่าตอบแทนผู้ปฏิบัติราชการอันเป็นประโยชน์แก่องค์กรปกครองส่วนท้องถิ่น	204,000.00	163,300.00		
		ค่าเบี้ยประชุม	15,000.00	10,187.50		
		ค่าตอบแทนการปฏิบัติงานนอกเวลาราชการ	1,000.00	0.00		
		ค่าเช่าบ้าน	328,000.00	252,000.00		
		เงินช่วยเหลือการศึกษาบุตร	128,000.00	38,530.00		
	ค่าใช้จ่าย	รายจ่ายเพื่อให้ได้มาซึ่งบริการ	386,000.00	202,570.31		
		รายจ่ายเกี่ยวกับการรับรองและพิธีการ	30,000.00	12,770.00		
		รายจ่ายเกี่ยวเนื่องกับการปฏิบัติราชการที่ไม่เข้าลักษณะรายจ่ายงบรายจ่ายอื่น ๆ	2,231,715.00	1,248,602.70	20,495.00	0.00
		ค่าบำรุงรักษาและซ่อมแซม	533,000.00	330,237.39		
	ค่าวัสดุ	วัสดุสำนักงาน	203,000.00	187,251.50		
		วัสดุไฟฟ้าและวิทยุ	105,000.00	80,365.00		
		วัสดุงานบ้านงานครัว	984,900.00	982,696.84		
		วัสดุก่อสร้าง	68,000.00	0.00		
วัสดุยานพาหนะและขนส่ง		141,000.00	6,400.00			
วัสดุเชื้อเพลิงและหล่อลื่น		139,000.00	102,259.00			
วัสดุวิทยาศาสตร์หรือการแพทย์		50,000.00	0.00			
วัสดุการเกษตร		10,000.00	0.00			

	รายจ่าย	ประเภทรายจ่าย	ประมาณการ	รวมจ่ายจริง	งานบริหารทั่วไปเกี่ยวกับ อุตสาหกรรมและการโยธา	งานก่อสร้าง
งบบุคลากร	เงินเดือน (ฝ่ายประจำ)	เงินเพิ่มต่าง ๆ ของข้าราชการ หรือพนักงานส่วนท้องถิ่น	108,300.00	49,210.83	0.00	
		เงินประจำตำแหน่ง	342,000.00	195,000.00	42,000.00	
		ค่าตอบแทนพนักงานจ้าง	1,767,240.00	1,360,332.00	441,480.00	
		เงินเพิ่มต่าง ๆ ของพนักงาน จ้าง	170,260.00	108,061.00	13,740.00	
	รวม งบบุคลากร		12,407,355.00	9,499,227.59	1,236,000.00	
งบดำเนินงาน	ค่าตอบแทน	ค่าตอบแทนผู้ปฏิบัติราชการ อันเป็นประโยชน์แก่องค์กร ปกครองส่วนท้องถิ่น	204,000.00	163,300.00	116,200.00	
		ค่าเบี้ยประชุม	15,000.00	10,187.50		
		ค่าตอบแทนการปฏิบัติงาน นอกเวลาราชการ	1,000.00	0.00		
		ค่าเช่าบ้าน	328,000.00	252,000.00	54,000.00	
		เงินช่วยเหลือการศึกษาบุตร	128,000.00	38,530.00	2,000.00	
	ค่าใช้สอย	รายจ่ายเพื่อให้ได้มาซึ่งบริการ	386,000.00	202,570.31		
		รายจ่ายเกี่ยวกับการรับรอง และพิธีการ	30,000.00	12,770.00		
		รายจ่ายเกี่ยวเนื่องกับการ ปฏิบัติราชการที่ไม่เข้า ลักษณะรายจ่ายบรายจ่ายอื่น ๆ	2,231,715.00	1,248,602.70	10,382.00	
		ค่าบำรุงรักษาและซ่อมแซม	533,000.00	330,237.39	19,622.39	150,000.00
	ค่าวัสดุ	วัสดุสำนักงาน	203,000.00	187,251.50	39,890.00	
		วัสดุไฟฟ้าและวิทยุ	105,000.00	80,365.00	77,605.00	
		วัสดุงานบ้านงานครัว	984,900.00	982,696.84	0.00	
		วัสดุก่อสร้าง	68,000.00	0.00	0.00	
		วัสดุยานพาหนะและขนส่ง	141,000.00	6,400.00	6,400.00	
		วัสดุเชื้อเพลิงและหล่อลื่น	139,000.00	102,259.00	81,539.00	
		วัสดุวิทยาศาสตร์หรือการ แพทย์	50,000.00	0.00		
		วัสดุการเกษตร	10,000.00	0.00		

	รายจ่าย	ประเภทรายจ่าย	ประมาณการ	รวมจ่ายจริง	งานส่งเสริมการเกษตร	งานสิ่งแวดล้อมและทรัพยากรธรรมชาติ
งบบุคลากร	เงินเดือน (ฝ่ายประจำ)	เงินเพิ่มต่าง ๆ ของข้าราชการหรือพนักงานส่วนท้องถิ่น	108,300.00	49,210.83		
		เงินประจำตำแหน่ง	342,000.00	195,000.00		
		ค่าตอบแทนพนักงานจ้าง	1,767,240.00	1,360,332.00		
		เงินเพิ่มต่าง ๆ ของพนักงานจ้าง	170,260.00	108,061.00		
	รวม งบบุคลากร		12,407,355.00	9,499,227.59		
งบดำเนินงาน	ค่าตอบแทน	ค่าตอบแทนผู้ปฏิบัติราชการอันเป็นประโยชน์แก่องค์กรปกครองส่วนท้องถิ่น	204,000.00	163,300.00		
		ค่าเบี้ยประชุม	15,000.00	10,187.50		
		ค่าตอบแทนการปฏิบัติงานนอกเวลาราชการ	1,000.00	0.00		
		ค่าเช่าบ้าน	328,000.00	252,000.00		
		เงินช่วยเหลือการศึกษาบุตร	128,000.00	38,530.00		
	ค่าใช้สอย	รายจ่ายเพื่อให้ได้มาซึ่งบริการ	386,000.00	202,570.31	96,000.00	
		รายจ่ายเกี่ยวกับการรับรองและพิธีการ	30,000.00	12,770.00		
		รายจ่ายเกี่ยวเนื่องกับการปฏิบัติราชการที่ไม่เข้าลักษณะรายจ่ายงบรายจ่ายอื่น ๆ	2,231,715.00	1,248,602.70	0.00	9,880.00
		ค่าบำรุงรักษาและซ่อมแซม	533,000.00	330,237.39		
	ค่าวัสดุ	วัสดุสำนักงาน	203,000.00	187,251.50		
		วัสดุไฟฟ้าและวิทยุ	105,000.00	80,365.00		
		วัสดุงานบ้านงานครัว	984,900.00	982,696.84		
		วัสดุก่อสร้าง	68,000.00	0.00		
		วัสดุยานพาหนะและขนส่ง	141,000.00	6,400.00		
		วัสดุเชื้อเพลิงและหล่อลื่น	139,000.00	102,259.00		
		วัสดุวิทยาศาสตร์หรือการแพทย์	50,000.00	0.00		
		วัสดุการเกษตร	10,000.00	0.00	0.00	

	รายจ่าย	ประเภทรายจ่าย	ประมาณการ	รวมจ่ายจริง	งบกลาง	งานบริหารทั่วไป
งบดำเนินงาน	ค่าวัสดุ	วัสดุโฆษณาและเผยแพร่	9,500.00	0.00		0.00
		วัสดุกีฬา	5,000.00	0.00		
		วัสดุคอมพิวเตอร์	113,000.00	83,060.00		14,770.00
		วัสดุเครื่องดับเพลิง	20,000.00	0.00		
		วัสดุอื่น	3,000.00	2,200.00		2,200.00
	ค่าสาธารณูปโภค	ค่าไฟฟ้า	685,000.00	577,246.69		153,039.21
		ค่าน้ำประปา ค่าน้ำบาดาล	13,000.00	6,658.00		5,065.00
		ค่าบริการโทรศัพท์	6,000.00	5,219.46		5,219.46
		ค่าบริการไปรษณีย์	25,000.00	12,929.00		12,929.00
		ค่าบริการสื่อสารและโทรคมนาคม	71,800.00	52,122.80		44,547.20
	รวม งบดำเนินงาน			6,508,915.00	4,356,606.19	
งบลงทุน	ค่าครุภัณฑ์	ครุภัณฑ์คอมพิวเตอร์หรืออิเล็กทรอนิกส์	59,000.00	59,000.00		
	ค่าที่ดินและสิ่งก่อสร้าง	ค่าก่อสร้างสิ่งสาธารณูปการ	2,028,000.00	0.00		
		ค่าก่อสร้างสิ่งสาธารณูปโภค	432,000.00	0.00		
		ค่าเช่าสัญญาแบบปรับราคาได้ (ค่า K)	10,000.00	0.00		
รวม งบลงทุน			2,529,000.00	59,000.00		
งบเงินอุดหนุน	เงินอุดหนุน	เงินอุดหนุนส่วนราชการ	1,780,800.00	1,767,402.00		
		รวม งบเงินอุดหนุน			1,780,800.00	1,767,402.00
งบรายจ่ายอื่น	รายจ่ายอื่น	รายจ่ายอื่น	135,000.00	118,168.40		
		รวม งบรายจ่ายอื่น			135,000.00	118,168.40
รวมสุทธิ			35,548,000.00	27,157,495.99	11,357,091.81	5,423,224.61

รายการจ่าย	ประเภทรายการจ่าย	ประมาณการ	รวมจ่ายจริง	งานวางแผนสถิติและวิชาการ	งานบริหารงานคลัง	
งบดำเนินงาน	ค่าวัสดุ	วัสดุโฆษณาและเผยแพร่	9,500.00	0.00		
		วัสดุกีฬา	5,000.00	0.00		
		วัสดุคอมพิวเตอร์	113,000.00	83,060.00		25,740.00
		วัสดุเครื่องดับเพลิง	20,000.00	0.00		
		วัสดุอื่น	3,000.00	2,200.00		
	ค่าสาธารณูปโภค	ค่าไฟฟ้า	685,000.00	577,246.69		
		ค่าน้ำประปา ค่าน้ำบาดาล	13,000.00	6,658.00		
		ค่าบริการโทรศัพท์	6,000.00	5,219.46		
		ค่าบริการไปรษณีย์	25,000.00	12,929.00		
		ค่าบริการสื่อสารและโทรคมนาคม	71,800.00	52,122.80		
	รวม งบดำเนินงาน		6,508,915.00	4,356,606.19	12,060.00	163,696.50
งบลงทุน	ค่าครุภัณฑ์	ครุภัณฑ์คอมพิวเตอร์หรืออิเล็กทรอนิกส์	59,000.00	59,000.00		22,000.00
	ค่าที่ดินและสิ่งก่อสร้าง	ค่าก่อสร้างสิ่งสาธารณูปการ	2,028,000.00	0.00		
		ค่าก่อสร้างสิ่งสาธารณูปโภค	432,000.00	0.00		
		ค่าเช่าสัญญาแบบปรับราคาได้ (ค่า K)	10,000.00	0.00		
รวม งบลงทุน		2,529,000.00	59,000.00		22,000.00	
งบเงินอุดหนุน	เงินอุดหนุน	เงินอุดหนุนส่วนราชการ	1,780,800.00	1,767,402.00		
	รวม งบเงินอุดหนุน		1,780,800.00	1,767,402.00		
งบรายจ่ายอื่น	รายจ่ายอื่น	รายจ่ายอื่น	135,000.00	118,168.40		
	รวม งบรายจ่ายอื่น		135,000.00	118,168.40		
รวมสุทธิ		35,548,000.00	27,157,495.99	102,472.90	1,589,638.78	

	รายจ่าย	ประเภทรายจ่าย	ประมาณการ	รวมจ่ายจริง	งานควบคุมภายในและการตรวจสอบภายใน	งานบริหารทั่วไปเกี่ยวกับการรักษาความสงบภายใน
งบดำเนินงาน	ค่าวัสดุ	วัสดุโฆษณาและเผยแพร่	9,500.00	0.00		0.00
		วัสดุกีฬา	5,000.00	0.00		
		วัสดุคอมพิวเตอร์	113,000.00	83,060.00		2,550.00
		วัสดุเครื่องดับเพลิง	20,000.00	0.00		0.00
		วัสดุอื่น	3,000.00	2,200.00		
	ค่าสาธารณูปโภค	ค่าไฟฟ้า	685,000.00	577,246.69		
		ค่าน้ำประปา ค่าน้ำบาดาล	13,000.00	6,658.00		
		ค่าบริการโทรศัพท์	6,000.00	5,219.46		
		ค่าบริการไปรษณีย์	25,000.00	12,929.00		
		ค่าบริการสื่อสารและโทรคมนาคม	71,800.00	52,122.80		
	รวม งบดำเนินงาน			6,508,915.00	4,356,606.19	28,762.00
งบลงทุน	ค่าครุภัณฑ์	ครุภัณฑ์คอมพิวเตอร์หรืออิเล็กทรอนิกส์	59,000.00	59,000.00		
	ค่าที่ดินและสิ่งก่อสร้าง	ค่าก่อสร้างสิ่งสาธารณูปการ	2,028,000.00	0.00		
		ค่าก่อสร้างสิ่งสาธารณูปโภค	432,000.00	0.00		
		ค่าเช่าเช่าสัญญาแบบปรับราคาได้ (ค่า K)	10,000.00	0.00		
รวม งบลงทุน			2,529,000.00	59,000.00		
งบเงินอุดหนุน	เงินอุดหนุน	เงินอุดหนุนส่วนราชการ	1,780,800.00	1,767,402.00		
		รวม งบเงินอุดหนุน			1,780,800.00	1,767,402.00
งบรายจ่ายอื่น	รายจ่ายอื่น	รายจ่ายอื่น	135,000.00	118,168.40		
		รวม งบรายจ่ายอื่น			135,000.00	118,168.40
รวมสุทธิ			35,548,000.00	27,157,495.99	168,912.00	920,001.00

	รายจ่าย	ประเภทรายจ่าย	ประมาณการ	รวมจ่ายจริง	งานป้องกันและบรรเทา สาธารณภัย	งานบริหารทั่วไปเกี่ยวกับการ ศึกษา
งบดำเนินงาน	ค่าวัสดุ	วัสดุโฆษณาและเผยแพร่	9,500.00	0.00		0.00
		วัสดุกีฬา	5,000.00	0.00		0.00
		วัสดุคอมพิวเตอร์	113,000.00	83,060.00		2,500.00
		วัสดุเครื่องดับเพลิง	20,000.00	0.00		
		วัสดุอื่น	3,000.00	2,200.00		
	ค่าสาธารณูปโภค	ค่าไฟฟ้า	685,000.00	577,246.69		
		ค่าน้ำประปา ค่าน้ำบาดาล	13,000.00	6,658.00		
		ค่าบริการโทรศัพท์	6,000.00	5,219.46		
		ค่าบริการไปรษณีย์	25,000.00	12,929.00		
		ค่าบริการสื่อสารและโทร คมนาคม	71,800.00	52,122.80		
รวม งบดำเนินงาน			6,508,915.00	4,356,606.19	30,000.00	47,004.00
งบลงทุน	ค่าครุภัณฑ์	ครุภัณฑ์คอมพิวเตอร์หรือ อิเล็กทรอนิกส์	59,000.00	59,000.00		29,500.00
		ค่าที่ดินและสิ่งก่อสร้าง	ค่าก่อสร้างสิ่งสาธารณูปการ	2,028,000.00	0.00	
	ค่าก่อสร้างสิ่งสาธารณูปโภค		432,000.00	0.00		
	ค่าเช่าเช่าสัญญาแบบปรับ ราคาได้ (ค่า K)		10,000.00	0.00		
รวม งบลงทุน			2,529,000.00	59,000.00		29,500.00
งบเงินอุดหนุน	เงินอุดหนุน	เงินอุดหนุนส่วนราชการ	1,780,800.00	1,767,402.00		
		รวม งบเงินอุดหนุน			1,780,800.00	1,767,402.00
งบรายจ่ายอื่น	รายจ่ายอื่น		135,000.00	118,168.40		
		รวม งบรายจ่ายอื่น			135,000.00	118,168.40
รวมสุทธิ			35,548,000.00	27,157,495.99	30,000.00	291,967.67

งบดำเนินงาน	รายจ่าย	ประเภทรายจ่าย	ประมาณการ	รวมจ่ายจริง	งานระดับก่อนวัยเรียนและประถมศึกษา	งานบริหารทั่วไปเกี่ยวกับสาธารณสุข
งบดำเนินงาน	ค่าวัสดุ	วัสดุโฆษณาและเผยแพร่	9,500.00	0.00		0.00
		วัสดุกีฬา	5,000.00	0.00		
		วัสดุคอมพิวเตอร์	113,000.00	83,060.00		0.00
		วัสดุเครื่องดับเพลิง	20,000.00	0.00		
		วัสดุอื่น	3,000.00	2,200.00		
	ค่าสาธารณูปโภค	ค่าไฟฟ้า	685,000.00	577,246.69	6,667.51	
		ค่าน้ำประปา ค่าน้ำบาดาล	13,000.00	6,658.00	1,593.00	
		ค่าบริการโทรศัพท์	6,000.00	5,219.46		
		ค่าบริการไปรษณีย์	25,000.00	12,929.00		
		ค่าบริการสื่อสารและโทรคมนาคม	71,800.00	52,122.80	7,575.60	
รวม งบดำเนินงาน			6,508,915.00	4,356,606.19	1,500,444.76	60,988.00
งบลงทุน	ค่าครุภัณฑ์	ครุภัณฑ์คอมพิวเตอร์หรืออิเล็กทรอนิกส์	59,000.00	59,000.00	7,500.00	
	ค่าที่ดินและสิ่งก่อสร้าง	ค่าก่อสร้างสิ่งสาธารณูปการ	2,028,000.00	0.00		
		ค่าก่อสร้างสิ่งสาธารณูปโภค	432,000.00	0.00		
		ค่าเช่าสัญญาแบบปรับราคาได้ (ค่า K)	10,000.00	0.00		
รวม งบลงทุน			2,529,000.00	59,000.00	7,500.00	
งบเงินอุดหนุน	เงินอุดหนุน	เงินอุดหนุนส่วนราชการ	1,780,800.00	1,767,402.00	1,767,402.00	
	รวม งบเงินอุดหนุน			1,780,800.00	1,767,402.00	1,767,402.00
งบรายจ่ายอื่น	รายจ่ายอื่น	รายจ่ายอื่น	135,000.00	118,168.40		
	รวม งบรายจ่ายอื่น			135,000.00	118,168.40	
รวมสุทธิ			35,548,000.00	27,157,495.99	3,738,559.76	433,768.00

	รายจ่าย	ประเภทรายจ่าย	ประมาณการ	รวมจ่ายจริง	งานโรงพยาบาล	งานบริการสาธารณสุขและ งานสาธารณสุขอื่น
งบดำเนินงาน	ค่าวัสดุ	วัสดุโฆษณาและเผยแพร่	9,500.00	0.00		
		วัสดุกีฬา	5,000.00	0.00		
		วัสดุคอมพิวเตอร์	113,000.00	83,060.00		
		วัสดุเครื่องดับเพลิง	20,000.00	0.00		
		วัสดุอื่น	3,000.00	2,200.00		
	ค่าสาธารณูปโภค	ค่าไฟฟ้า	685,000.00	577,246.69		
		ค่าน้ำประปา ค่าน้ำบาดาล	13,000.00	6,658.00		
		ค่าบริการโทรศัพท์	6,000.00	5,219.46		
		ค่าบริการไปรษณีย์	25,000.00	12,929.00		
		ค่าบริการสื่อสารและโทรคมนาคม	71,800.00	52,122.80		
รวม งบดำเนินงาน			6,508,915.00	4,356,606.19	9,560.00	151,673.70
งบลงทุน	ค่าครุภัณฑ์	ครุภัณฑ์คอมพิวเตอร์หรืออิเล็กทรอนิกส์	59,000.00	59,000.00		
	ค่าที่ดินและสิ่งก่อสร้าง	ค่าก่อสร้างสิ่งสาธารณูปการ	2,028,000.00	0.00		
		ค่าก่อสร้างสิ่งสาธารณูปโภค	432,000.00	0.00		
		ค่าเช่าสัญญาแบบปรับราคาได้ (ค่า K)	10,000.00	0.00		
รวม งบลงทุน			2,529,000.00	59,000.00		
งบเงินอุดหนุน	เงินอุดหนุน	เงินอุดหนุนส่วนราชการ	1,780,800.00	1,767,402.00		
		รวม งบเงินอุดหนุน		1,780,800.00	1,767,402.00	
งบรายจ่ายอื่น	รายจ่ายอื่น	รายจ่ายอื่น	135,000.00	118,168.40		
		รวม งบรายจ่ายอื่น		135,000.00	118,168.40	
รวมสุทธิ			35,548,000.00	27,157,495.99	9,560.00	151,673.70

รายการจ่าย	ประเภทรายการจ่าย	ประมาณการ	รวมจ่ายจริง	งานสวัสดิการสังคมและสังคมสงเคราะห์	งานกำจัดขยะมูลฝอยและสิ่งปฏิกูล	
งบดำเนินงาน	ค่าวัสดุ	วัสดุโฆษณาและเผยแพร่	9,500.00	0.00		0.00
		วัสดุกีฬา	5,000.00	0.00		
		วัสดุคอมพิวเตอร์	113,000.00	83,060.00		
		วัสดุเครื่องดับเพลิง	20,000.00	0.00		
		วัสดุอื่น	3,000.00	2,200.00		
	ค่าสาธารณูปโภค	ค่าไฟฟ้า	685,000.00	577,246.69		
		ค่าน้ำประปา ค่าน้ำบาดาล	13,000.00	6,658.00		
		ค่าบริการโทรศัพท์	6,000.00	5,219.46		
		ค่าบริการไปรษณีย์	25,000.00	12,929.00		
		ค่าบริการสื่อสารและโทรคมนาคม	71,800.00	52,122.80		
	รวม งบดำเนินงาน		6,508,915.00	4,356,606.19	51,044.00	10,380.00
งบลงทุน	ค่าครุภัณฑ์	ครุภัณฑ์คอมพิวเตอร์หรืออิเล็กทรอนิกส์	59,000.00	59,000.00		
	ค่าที่ดินและสิ่งก่อสร้าง	ค่าก่อสร้างสิ่งสาธารณูปการ	2,028,000.00	0.00		
		ค่าก่อสร้างสิ่งสาธารณูปโภค	432,000.00	0.00		
		ค่าเช่าสัญญาแบบปรับราคาได้ (ค่า K)	10,000.00	0.00		
รวม งบลงทุน		2,529,000.00	59,000.00			
งบเงินอุดหนุน	เงินอุดหนุน	เงินอุดหนุนส่วนราชการ	1,780,800.00	1,767,402.00		
		รวม งบเงินอุดหนุน	1,780,800.00	1,767,402.00		
งบรายจ่ายอื่น	รายจ่ายอื่น	รายจ่ายอื่น	135,000.00	118,168.40		
		รวม งบรายจ่ายอื่น	135,000.00	118,168.40		
รวมสุทธิ		35,548,000.00	27,157,495.99	437,024.00	10,380.00	

	รายจ่าย	ประเภทรายจ่าย	ประมาณการ	รวมจ่ายจริง	งานศาสนาวัดนธรรมท้องถิ่น	งานวิชาการวางแผนและส่งเสริมการท่องเที่ยว
งบดำเนินงาน	ค่าวัสดุ	วัสดุโฆษณาและเผยแพร่	9,500.00	0.00		
		วัสดุกีฬา	5,000.00	0.00		
		วัสดุคอมพิวเตอร์	113,000.00	83,060.00		
		วัสดุเครื่องดับเพลิง	20,000.00	0.00		
		วัสดุอื่น	3,000.00	2,200.00		
	ค่าสาธารณูปโภค	ค่าไฟฟ้า	685,000.00	577,246.69		
		ค่าน้ำประปา ค่าน้ำบาดาล	13,000.00	6,658.00		
		ค่าบริการโทรศัพท์	6,000.00	5,219.46		
		ค่าบริการไปรษณีย์	25,000.00	12,929.00		
		ค่าบริการสื่อสารและโทรคมนาคม	71,800.00	52,122.80		
รวม งบดำเนินงาน			6,508,915.00	4,356,606.19	20,495.00	0.00
งบลงทุน	ค่าครุภัณฑ์	ครุภัณฑ์คอมพิวเตอร์หรืออิเล็กทรอนิกส์	59,000.00	59,000.00		
	ค่าที่ดินและสิ่งก่อสร้าง	ค่าก่อสร้างสิ่งสาธารณูปการ	2,028,000.00	0.00		
		ค่าก่อสร้างสิ่งสาธารณูปโภค	432,000.00	0.00		
		ค่าเช่าเช่าสัญญาแบบปรับราคาได้ (ค่า K)	10,000.00	0.00		
รวม งบลงทุน			2,529,000.00	59,000.00		
งบเงินอุดหนุน	เงินอุดหนุน	เงินอุดหนุนส่วนราชการ	1,780,800.00	1,767,402.00		
		รวม งบเงินอุดหนุน			1,780,800.00	1,767,402.00
งบรายจ่ายอื่น	รายจ่ายอื่น	รายจ่ายอื่น	135,000.00	118,168.40		
		รวม งบรายจ่ายอื่น			135,000.00	118,168.40
รวมสุทธิ			35,548,000.00	27,157,495.99	20,495.00	0.00

	รายจ่าย	ประเภทรายจ่าย	ประมาณการ	รวมจ่ายจริง	งานบริหารทั่วไปเกี่ยวกับ อุตสาหกรรมและการโยธา	งานก่อสร้าง
งบดำเนินงาน	ค่าวัสดุ	วัสดุโฆษณาและเผยแพร่	9,500.00	0.00	0.00	
		วัสดุกีฬา	5,000.00	0.00		
		วัสดุคอมพิวเตอร์	113,000.00	83,060.00	37,500.00	
		วัสดุเครื่องดับเพลิง	20,000.00	0.00		
		วัสดุอื่น	3,000.00	2,200.00		
	ค่าสาธารณูปโภค	ค่าไฟฟ้า	685,000.00	577,246.69		
		ค่าน้ำประปา ค่าน้ำบาดาล	13,000.00	6,658.00		
		ค่าบริการโทรศัพท์	6,000.00	5,219.46		
		ค่าบริการไปรษณีย์	25,000.00	12,929.00		
		ค่าบริการสื่อสารและโทรคมนาคม	71,800.00	52,122.80		
	รวม งบดำเนินงาน		6,508,915.00	4,356,606.19	445,138.39	150,000.00
งบลงทุน	ค่าครุภัณฑ์	ครุภัณฑ์คอมพิวเตอร์หรืออิเล็กทรอนิกส์	59,000.00	59,000.00		
	ค่าที่ดินและสิ่งก่อสร้าง	ค่าก่อสร้างสิ่งสาธารณูปการ	2,028,000.00	0.00	0.00	
		ค่าก่อสร้างสิ่งสาธารณูปโภค	432,000.00	0.00	0.00	
		ค่าเช่าเช่าสัญญาแบบปรับราคาได้ (ค่า K)	10,000.00	0.00	0.00	
	รวม งบลงทุน		2,529,000.00	59,000.00		0.00
งบเงินอุดหนุน	เงินอุดหนุน	เงินอุดหนุนส่วนราชการ	1,780,800.00	1,767,402.00		
		รวม งบเงินอุดหนุน	1,780,800.00	1,767,402.00		
งบรายจ่ายอื่น	รายจ่ายอื่น	รายจ่ายอื่น	135,000.00	118,168.40	118,168.40	
		รวม งบรายจ่ายอื่น	135,000.00	118,168.40	118,168.40	
	รวมสุทธิ		35,548,000.00	27,157,495.99	1,799,306.79	150,000.00

	รายจ่าย	ประเภทรายจ่าย	ประมาณการ	รวมจ่ายจริง	งานส่งเสริมการเกษตร	งานสิ่งแวดล้อมและทรัพยากรธรรมชาติ
งบดำเนินงาน	ค่าวัสดุ	วัสดุโฆษณาและเผยแพร่	9,500.00	0.00		
		วัสดุกีฬา	5,000.00	0.00		
		วัสดุคอมพิวเตอร์	113,000.00	83,060.00		
		วัสดุเครื่องดับเพลิง	20,000.00	0.00		
		วัสดุอื่น	3,000.00	2,200.00		
	ค่าสาธารณูปโภค	ค่าไฟฟ้า	685,000.00	577,246.69	417,539.97	
		ค่าน้ำประปา ค่าน้ำบาดาล	13,000.00	6,658.00		
		ค่าบริการโทรศัพท์	6,000.00	5,219.46		
		ค่าบริการไปรษณีย์	25,000.00	12,929.00		
		ค่าบริการสื่อสารและโทรคมนาคม	71,800.00	52,122.80		
รวม งบดำเนินงาน			6,508,915.00	4,356,606.19	513,539.97	9,880.00
งบลงทุน	ค่าครุภัณฑ์	ครุภัณฑ์คอมพิวเตอร์หรืออิเล็กทรอนิกส์	59,000.00	59,000.00		
		ค่าก่อสร้างสิ่งสาธารณูปการ	2,028,000.00	0.00		
	ค่าที่ดินและสิ่งก่อสร้าง	ค่าก่อสร้างสิ่งสาธารณูปโภค	432,000.00	0.00		
		ค่าเช่าสัญญาแบบปรับราคาได้ (ค่า K)	10,000.00	0.00		
รวม งบลงทุน			2,529,000.00	59,000.00		
งบเงินอุดหนุน	เงินอุดหนุน	เงินอุดหนุนส่วนราชการ	1,780,800.00	1,767,402.00		
		รวม งบเงินอุดหนุน		1,780,800.00	1,767,402.00	
งบรายจ่ายอื่น	รายจ่ายอื่น	รายจ่ายอื่น	135,000.00	118,168.40		
		รวม งบรายจ่ายอื่น		135,000.00	118,168.40	
รวมสุทธิ			35,548,000.00	27,157,495.99	513,539.97	9,880.00

แบบที่ 3 แบบสอบถามประเมินความพึงพอใจของประชาชนในเขตพื้นที่เทศบาลตำบลบึงสำโรง
ความพึงพอใจต่อผลการดำเนินงานขององค์กรปกครองส่วนท้องถิ่นในภาพรวม

ข้อมูลทั่วไป	จำนวน	ร้อยละ
๑. เพศ	๑๓๕	๑๐๐
ชาย	๖๐	๔๔.๔
หญิง	๗๕	๕๕.๖
ข้อมูลทั่วไป	จำนวน	ร้อยละ
๒. อายุ	๑๓๕	๑๐๐
ต่ำกว่า ๒๐ ปี	๔	๓
๒๑ - ๓๐ ปี	๙	๖.๗
๓๑ - ๔๐ ปี	๒๙	๒๑.๕
๔๑ - ๕๐ ปี	๓๘	๒๘.๑
๕๑ - ๖๐ ปี	๔๒	๓๑.๑
มากกว่า ๖๐ ปี	๑๓	๙.๖
๓. การศึกษา	๑๓๕	๑๐๐
ประถมศึกษา	๘๑	๖๐
มัธยมศึกษาหรือเทียบเท่า	๔๕	๓๓.๓
อนุปริญญาหรือเทียบเท่า	๘	๕.๙
ปริญญาตรี	๑	๐.๗
สูงกว่าปริญญาตรี	๐	๐
๔. อาชีพ	๑๓๕	๑๐๐
รับราชการ	๐	๐
เอกชน/รัฐวิสาหกิจ	๑	๐.๗
ค้าขายธุรกิจส่วนตัว	๑๐	๗.๔
รับจ้าง	๓๕	๒๕.๙
นักเรียน นักศึกษา	๔	๓
เกษตรกร	๘๕	๖๓
อื่นๆ (ระบุ).....แม่บ้าน.....	๐	๐

ผลการประเมินความพึงพอใจของประชาชน
ประจำปี พ.ศ. ๒๕๖๕

➤ ความพึงพอใจต่อผลการดำเนินงานขององค์กรปกครองส่วนท้องถิ่นในภาพรวม

ยุทธศาสตร์ที่ ๑ ยุทธศาสตร์โครงสร้างพื้นฐาน บริหารจัดการน้ำทรัพยากรธรรมชาติและสิ่งแวดล้อม

ประเด็น	มากที่สุด		มาก		ปานกลาง		น้อย		น้อยที่สุด	
	จำนวน	ร้อยละ	จำนวน	ร้อยละ	จำนวน	ร้อยละ	จำนวน	ร้อยละ	จำนวน	ร้อยละ
๑. ท่านมีความพึงพอใจต่อการพัฒนาถนนภายในตำบลบึงสำโรงระดับใด	๒๕	๑๘.๕๑	๔๙	๓๖.๒๙	๕๒	๓๘.๕๑	๙	๖.๖๖	๐	๐
๒. ท่านมีความพึงพอใจต่อการซ่อมแซมบูรณะถนนของเทศบาลตำบลบึงสำโรงระดับใด	๑๖	๑๑.๘๕	๕๗	๔๒.๒๒	๕๓	๓๙.๒๕	๙	๖.๖๖	๐	๐
๓. ท่านมีความพึงพอใจต่อโครงการก่อสร้างที่ท่านได้รับงบประมาณระดับใด	๑๘	๑๓.๓๓	๔๒	๓๑.๑๑	๖๕	๔๘.๑๔	๑๐	๗.๔๐	๐	๐
๔. ท่านทราบเกี่ยวกับงบประมาณด้านโครงสร้างพื้นฐานระดับใด	๒๐	๑๔.๘๑	๓๓	๒๔.๔๔	๕๓	๓๙.๒๕	๒๖	๑๙.๒๕	๓	๒.๒๒
๕. ท่านมีความพึงพอใจต่อการติดตั้งและซ่อมแซมไฟส่องสว่างสาธารณะระดับใด	๒๙	๒๑.๔๘	๖๔	๔๗.๔๐	๓๗	๒๗.๔๐	๕	๓.๗๐	๐	๐
๖. ท่านมีความพึงพอใจต่อการขุดลอกแหล่งน้ำระดับใด	๑๖	๑๑.๘๕	๖๒	๔๕.๙๒	๔๕	๓๓.๓๓	๑๒	๘.๘๘	๐	๐
๗. ท่านมีความพึงพอใจต่อการบริหารจัดการขยะในครัวเรือนระดับใด	๑๒	๘.๘๘	๔๗	๓๔.๘๑	๖๑	๔๕.๑๘	๑๕	๑๑.๑๑	๐	๐
๘. ท่านมีส่วนร่วมกับกิจกรรมคัดแยกขยะหรือจัดการขยะในครัวเรือนระดับใด	๑๗	๑๒.๕๙	๕๓	๓๙.๒๕	๕๕	๔๐.๗๔	๑๐	๗.๔๐	๐	๐
๙. ท่านมีความพึงพอใจต่อการปรับปรุงกำจัดวัชพืชในแหล่งน้ำระดับใด	๑๒	๘.๘๘	๔๕	๓๓.๓๓	๕๗	๔๒.๒๒	๒๐	๑๔.๘๑	๐	๐

➢ ความพึงพอใจต่อผลการดำเนินงานขององค์กรปกครองส่วนท้องถิ่นในภาพรวม

ยุทธศาสตร์ที่ ๒ ยุทธศาสตร์พัฒนาสังคม สุขภาพอนามัย การศึกษา ศาสนา วัฒนธรรมและการกีฬา

ประเด็น	มากที่สุด		มาก		ปานกลาง		น้อย		น้อยที่สุด	
	จำนวน	ร้อยละ	จำนวน	ร้อยละ	จำนวน	ร้อยละ	จำนวน	ร้อยละ	จำนวน	ร้อยละ
๑. ท่านมีความพึงพอใจต่อการส่งเสริมและพัฒนากลุ่มสตรีระดับใด	๑๘	๑๓.๓๓	๔๘	๓๕.๕๕	๕๔	๔๐	๑๒	๘.๘๘	๓	๒.๒๒
๒. ท่านมีความพึงพอใจต่อการเบิกจ่ายเบี้ยยังชีพให้แก่ผู้สูงอายุ ผู้พิการ ผู้ป่วยเอดส์ ระดับใด	๓๒	๒๓.๗๐	๗๔	๕๔.๘๑	๒๘	๒๐.๗๔	๑	๐.๗๔	๐	๐
๓. ท่านมีความพึงพอใจต่อการเฝ้าระวัง และควบคุมโรคติดต่อ โรคระบาดของชุมชน ระดับใด	๒๐	๑๔.๘๑	๗๒	๕๓.๓๓	๔๐	๒๙.๖๒	๓	๒.๒๒	๐	๐
๔. ท่านมีความพึงพอใจต่อการช่วยเหลือผู้ประสบภัย ระดับใด	๑๘	๑๓.๓๓	๕๗	๔๒.๒๒	๔๗	๓๔.๘๑	๑๒	๘.๘๘	๑	๐.๗๔
๕. ท่านมีความพึงพอใจต่อการจัดกิจกรรมสืบสานวัฒนธรรม ประเพณี ระดับใด	๒๓	๑๗.๐๓	๖๓	๔๖.๖๖	๔๔	๓๒.๕๙	๔	๒.๙๖	๐	๐
๖. ท่านมีความพึงพอใจต่อการจัดการศึกษาของศูนย์พัฒนาเด็กเล็ก ระดับใด	๑๖	๑๑.๘๕	๗๒	๕๓.๓๓	๔๓	๓๑.๘๕	๔	๒.๙๖	๐	๐
๗. ท่านมีความพึงพอใจต่อการจัดอาหารกลางวันของศูนย์พัฒนาเด็กเล็ก ระดับใด	๑๕	๑๑.๑๑	๗๔	๕๔.๘๑	๔๓	๓๑.๘๕	๓	๒.๒๒	๐	๐
๘. ท่านมีความพึงพอใจต่อการจัดสื่อการเรียนของศูนย์พัฒนาเด็กเล็ก ระดับใด	๑๖	๑๑.๘๕	๗๓	๕๔.๐๗	๔๓	๓๑.๘๕	๓	๒.๒๒	๐	๐
๙. ท่านมีความพึงพอใจต่อครูผู้ดูแลเด็ก ระดับใด	๒๐	๑๔.๘๑	๗๓	๕๔.๐๗	๓๙	๒๘.๘๘	๓	๒.๒๒	๐	๐

➢ ความพึงพอใจต่อผลการดำเนินงานขององค์กรปกครองส่วนท้องถิ่นในภาพรวม

ยุทธศาสตร์ที่ ๓ ยุทธศาสตร์เศรษฐกิจและอาชีพ

ประเด็น	มากที่สุด		มาก		ปานกลาง		น้อย		น้อยที่สุด	
	จำนวน	ร้อยละ	จำนวน	ร้อยละ	จำนวน	ร้อยละ	จำนวน	ร้อยละ	จำนวน	ร้อยละ
๑. ท่านมีความพึงพอใจต่อการส่งเสริมด้านการเกษตร ระดับใด	๓๑	๒๒.๙๖	๕๑	๓๗.๗๗	๓๗	๒๗.๔๐	๑๑	๘.๑๔	๕	๓.๗๐
๒. ท่านมีความพึงพอใจต่อการบริการจัดการน้ำเพื่อการเกษตร ระดับใด	๒๕	๑๘.๕๑	๕๖	๔๑.๔๘	๓๕	๒๕.๙๒	๑๗	๑๒.๕๙	๒	๑.๔๘
๓. ท่านมีความพึงพอใจต่อการส่งเสริมการฝึกอาชีพ ระดับใด	๑๖	๑๑.๘๕	๖๐	๔๔.๔๔	๔๒	๓๑.๑๑	๑๔	๑๐.๓๗	๓	๒.๒๒
๔. ท่านมีความต้องการจัดตั้งกลุ่มอาชีพ ระดับใด	๑๖	๑๑.๘๕	๕๓	๓๙.๒๕	๕๒	๓๘.๕๑	๑๑	๘.๑๔	๓	๒.๒๒
๕. หากมีการจัดฝึกอบรมอาชีพ ท่านอยากเข้ารับการฝึกอบรม ระดับใด	๒๓	๑๗.๐๓	๖๔	๔๗.๔๐	๓๓	๒๔.๔๔	๑๒	๘.๘๘	๓	๒.๒๒

➢ ความพึงพอใจต่อผลการดำเนินงานขององค์กรปกครองส่วนท้องถิ่นในภาพรวม

ยุทธศาสตร์ที่ ๔ ยุทธศาสตร์บริหารราชการตามหลักการบริหารบ้านเมืองที่ดี

ประเด็น	มากที่สุด		มาก		ปานกลาง		น้อย		น้อยที่สุด	
	จำนวน	ร้อยละ	จำนวน	ร้อยละ	จำนวน	ร้อยละ	จำนวน	ร้อยละ	จำนวน	ร้อยละ
๑. ท่านมีความพึงพอใจต่อการมีส่วนร่วมในการจัดทำแผนพัฒนาท้องถิ่น ระดับใด	๑๙	๑๔.๐๗	๕๒	๓๘.๕๑	๔๗	๓๔.๘๑	๑๖	๑๑.๘๕	๑	๐.๗๔
๒. ท่านมีส่วนร่วมในการตรวจสอบโครงการ ระดับใด	๘	๕.๙๒	๓๖	๒๖.๖๖	๕๕	๔๐.๗๔	๓๓	๒๔.๔๔	๓	๒.๒๒
๓. ท่านได้รับข้อมูลข่าวสารการประชาสัมพันธ์ของเทศบาลตำบลบึงสำโรง ระดับใด	๑๗	๑๒.๕๙	๔๘	๓๕.๕๕	๕๓	๓๙.๒๕	๑๕	๑๑.๑๑	๒	๑.๔๘
๔. ท่านเคยเข้าร่วมประชุมประชาคมของเทศบาลตำบลบึงสำโรง ระดับใด	๑๘	๑๓.๓๓	๓๑	๒๒.๙๖	๕๙	๔๓.๗๐	๒๑	๑๕.๕๕	๖	๔.๔๔
๕. ท่านเคยเข้าร่วมกิจกรรมต่างๆของเทศบาลตำบลบึงสำโรง ระดับใด	๒๓	๑๗.๐๓	๔๖	๓๔.๐๗	๔๓	๓๑.๘๕	๒๐	๑๔.๘๑	๓	๒.๒๒
๖. ท่านได้ร่วมประชุมเพื่อเสนอโครงการในหมู่บ้านของท่านหรือไม่ ระดับใด	๑๕	๑๑.๑๑	๕๑	๓๗.๗๗	๕๓	๓๙.๒๕	๑๔	๑๐.๓๗	๒	๑.๔๘
๗. ท่านเคยติดต่องานที่เทศบาลตำบลบึงสำโรง ระดับใด	๑๓	๙.๖๒	๕๒	๓๘.๕๑	๕๐	๓๗.๐๓	๑๖	๑๑.๘๕	๔	๒.๙๖
๘. ท่านมีความพึงพอใจต่อการให้บริการของเจ้าหน้าที่เทศบาลตำบลบึงสำโรง ระดับใด	๑๒	๘.๘๘	๖๖	๔๘.๘๘	๔๕	๓๓.๓๓	๑๒	๘.๘๘	๐	๐
๙. ท่านมีความพึงพอใจต่อการทำงานของคณะผู้บริหารเทศบาลตำบลบึงสำโรง ระดับใด	๑๘	๑๓.๓๓	๖๐	๔๔.๔๔	๔๙	๓๖.๒๙	๗	๕.๑๘	๐	๐
๑๐. ท่านมีความพึงพอใจต่อการทำงานของสมาชิกสภาเทศบาลตำบลบึงสำโรง ระดับใด	๑๗	๑๒.๕๙	๖๑	๔๕.๑๘	๔๕	๓๓.๓๓	๑๑	๘.๑๔	๐	๐

ข้อเสนอแนะ

-ไม่มี-

การติดตามและประเมินผลแผนพัฒนาท้องถิ่นเทศบาลตำบลบึงสำโรง
แบบสำรวจความพึงพอใจของประชาชนต่อการดำเนินงานของเทศบาลตำบลบึงสำโรงในภาพรวม
ประจำปีงบประมาณ พ.ศ. ๒๕๖๕ (๑ ตุลาคม ๒๕๖๔ – ๓๐ กันยายน ๒๕๖๕)
ผ่าน Google Forms

เพศ

คำตอบ 135 ข้อ

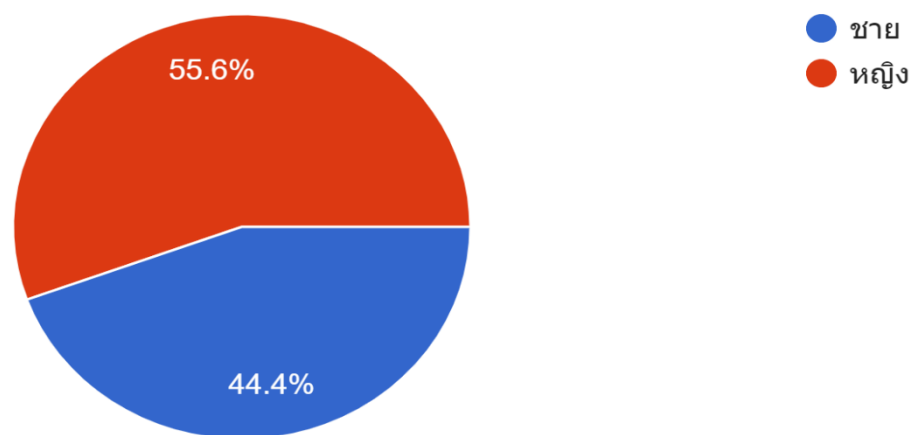

การติดตามและประเมินผลแผนพัฒนาท้องถิ่นเทศบาลตำบลบึงสำโรง
แบบสำรวจความพึงพอใจของประชาชนต่อการดำเนินงานของเทศบาลตำบลบึงสำโรงในภาพรวม
ประจำปีงบประมาณ พ.ศ. ๒๕๖๕ (๑ ตุลาคม ๒๕๖๔ – ๓๐ กันยายน ๒๕๖๕)
ผ่าน Google Forms

อายุ

คำตอบ 135 ข้อ

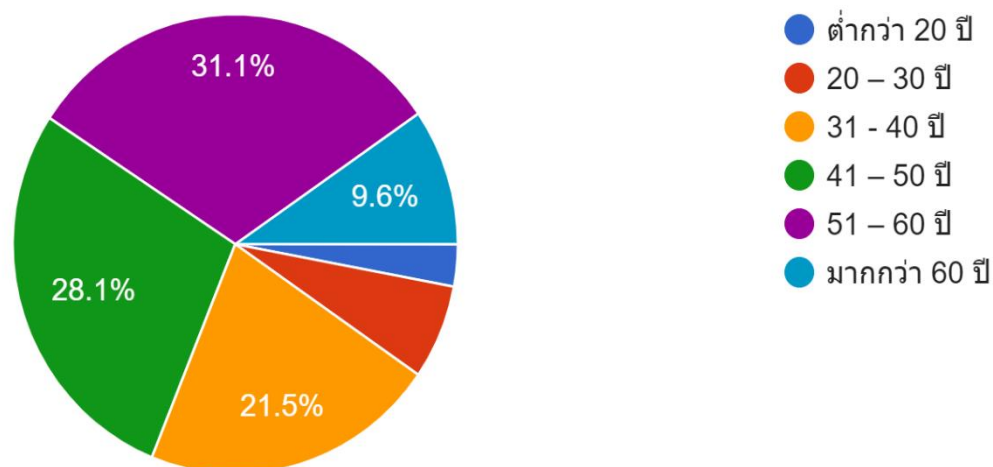

การติดตามและประเมินผลแผนพัฒนาท้องถิ่นเทศบาลตำบลบึงสำโรง
แบบสำรวจความพึงพอใจของประชาชนต่อการดำเนินงานของเทศบาลตำบลบึงสำโรงในภาพรวม
ประจำปีงบประมาณ พ.ศ. ๒๕๖๕ (๑ ตุลาคม ๒๕๖๔ – ๓๐ กันยายน ๒๕๖๕)
ผ่าน Google Forms

การศึกษา

คำตอบ 135 ข้อ

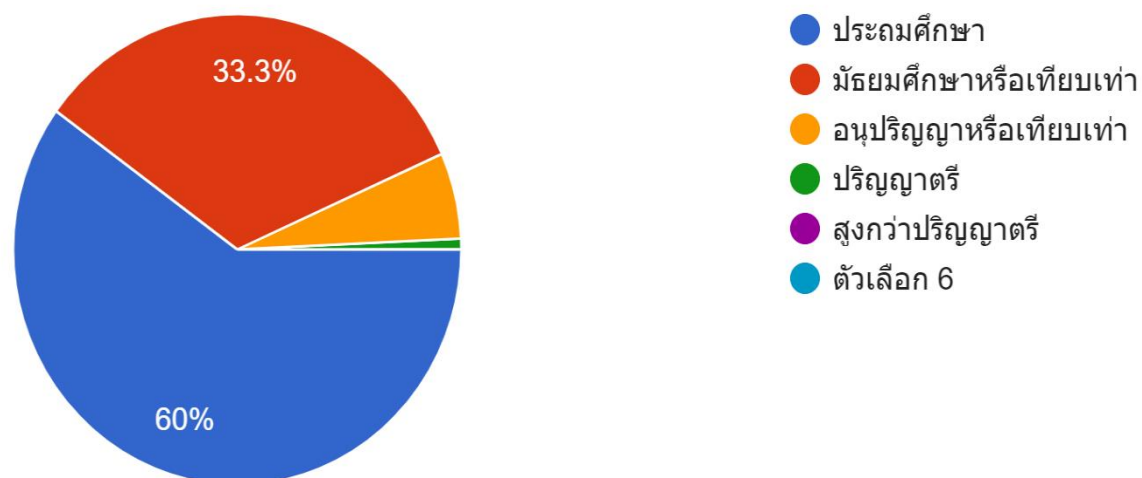

การติดตามและประเมินผลแผนพัฒนาท้องถิ่นเทศบาลตำบลบึงสำโรง
แบบสำรวจความพึงพอใจของประชาชนต่อการดำเนินงานของเทศบาลตำบลบึงสำโรงในภาพรวม
ประจำปีงบประมาณ พ.ศ. ๒๕๖๕ (๑ ตุลาคม ๒๕๖๔ – ๓๐ กันยายน ๒๕๖๕)
ผ่าน Google Forms

อาชีพ

คำตอบ 135 ข้อ

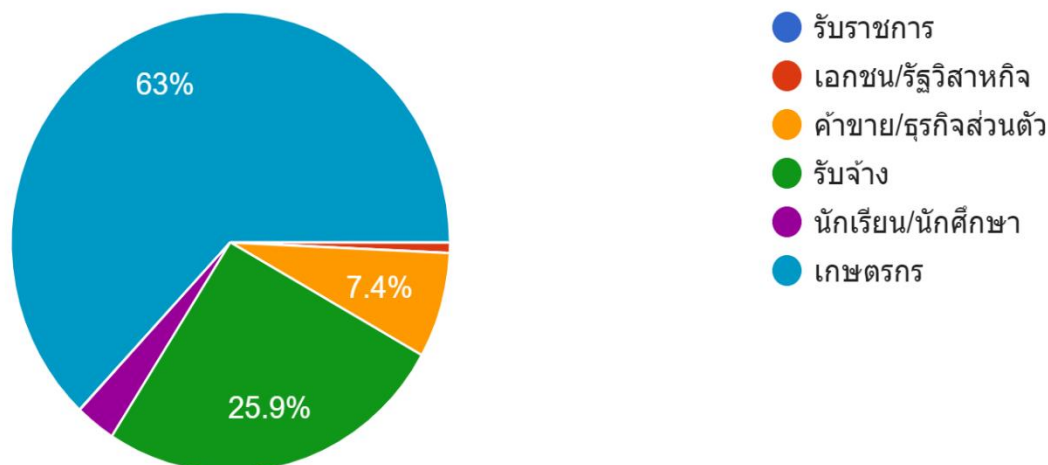

การติดตามและประเมินผลแผนพัฒนาท้องถิ่นเทศบาลตำบลบึงสำโรง
แบบสำรวจความพึงพอใจของประชาชนต่อการดำเนินงานของเทศบาลตำบลบึงสำโรงในภาพรวม
ประจำปีงบประมาณ พ.ศ. ๒๕๖๕ (๑ ตุลาคม ๒๕๖๔ – ๓๐ กันยายน ๒๕๖๕)
ผ่าน Google Forms

ยุทธศาสตร์ที่ 1 ยุทธศาสตร์โครงสร้างพื้นฐาน บริหารจัดการน้ำทรัพยากรธรรมชาติและสิ่งแวดล้อม

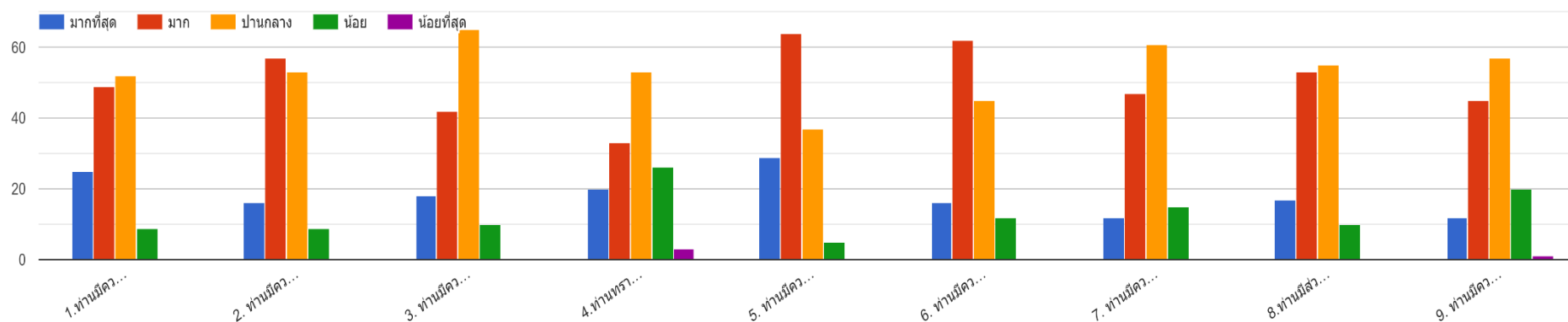

การติดตามและประเมินผลแผนพัฒนาท้องถิ่นเทศบาลตำบลบึงสำโรง
แบบสำรวจความพึงพอใจของประชาชนต่อการดำเนินงานของเทศบาลตำบลบึงสำโรงในภาพรวม
ประจำปีงบประมาณ พ.ศ. ๒๕๖๕ (๑ ตุลาคม ๒๕๖๔ – ๓๐ กันยายน ๒๕๖๕)
ผ่าน Google Forms

ยุทธศาสตร์ที่ 2 ยุทธศาสตร์พัฒนาสังคม สุขภาพอนามัย การศึกษา ศาสนา วัฒนธรรมและการกีฬา

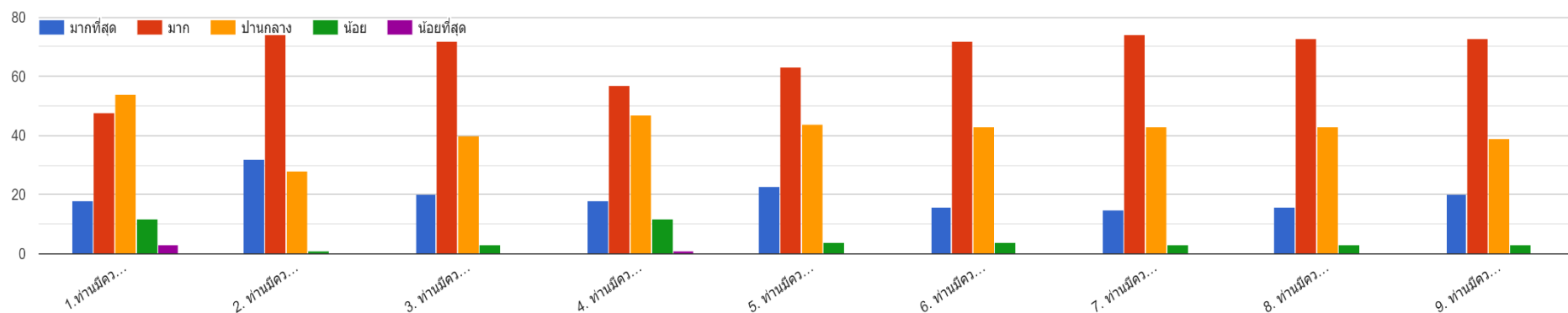

การติดตามและประเมินผลแผนพัฒนาท้องถิ่นเทศบาลตำบลบึงสำโรง
แบบสำรวจความพึงพอใจของประชาชนต่อการดำเนินงานของเทศบาลตำบลบึงสำโรงในภาพรวม
ประจำปีงบประมาณ พ.ศ. ๒๕๖๕ (๑ ตุลาคม ๒๕๖๔ – ๓๐ กันยายน ๒๕๖๕)
ผ่าน Google Forms

ยุทธศาสตร์ที่ 3 ยุทธศาสตร์เศรษฐกิจและอาชีพ

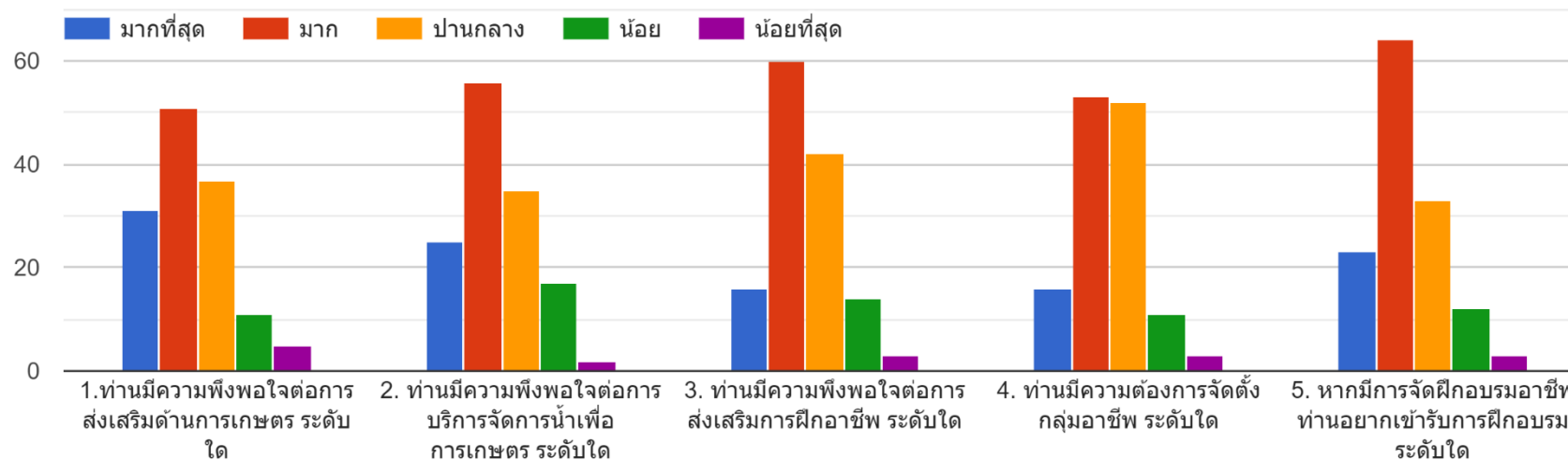

การติดตามและประเมินผลแผนพัฒนาท้องถิ่นเทศบาลตำบลบึงสำโรง
แบบสำรวจความพึงพอใจของประชาชนต่อการดำเนินงานของเทศบาลตำบลบึงสำโรงในภาพรวม
ประจำปีงบประมาณ พ.ศ. ๒๕๖๕ (๑ ตุลาคม ๒๕๖๔ – ๓๐ กันยายน ๒๕๖๕)
ผ่าน Google Forms

ยุทธศาสตร์ที่ 4 ยุทธศาสตร์บริหารราชการตามหลักการบริหารบ้านเมืองที่ดี

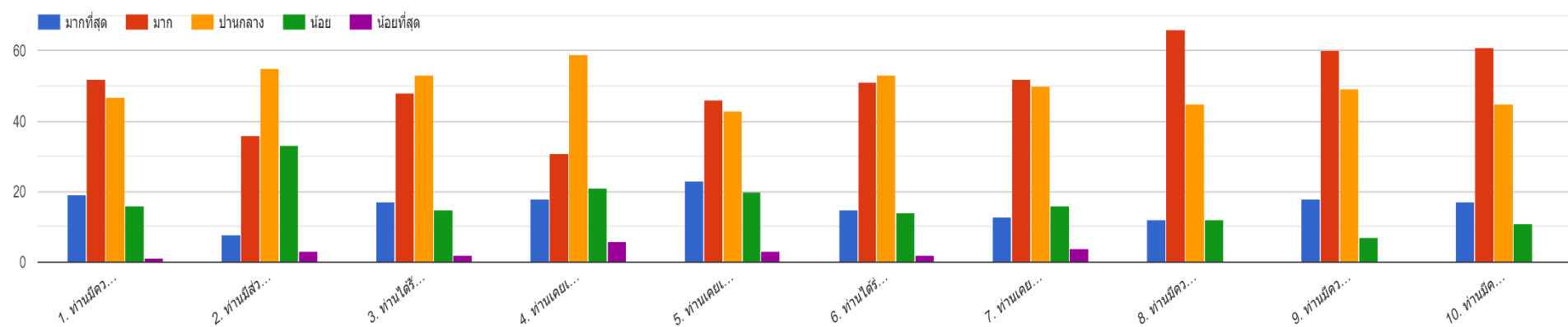

ข้อคิดเห็น/ข้อเสนอแนะอื่นๆ

-ไม่มี-

ภาคผนวก

ระบบ e - plan แผนพัฒนาท้องถิ่น พ.ศ. ๒๕๖๑ - ๒๕๖๕

ประจำปีงบประมาณ พ.ศ. ๒๕๖๕

เทศบาลตำบลบึงสำโรง อำเภอแก่งสนามนาง จังหวัดนครราชสีมา

งาน	หมวดรายจ่าย	ประเภทรายจ่าย	โครงการ	งบประมาณอนุมัติ (บาท)	โอนเพิ่ม (บาท)	โอนลด (บาท)	ผูกพัน (บาท)	เบิกจ่าย (บาท)	งบประมาณ คงเหลือ (บาท)
งบกลาง	งบกลาง	ค่าชำระหนี้เงินกู้	-	๑,๓๑๐,๐๐๐.๐๐	๐.๐๐	๐.๐๐	๐.๐๐	๑,๓๑๐,๐๐๐.๐๐	๐.๐๐
งบกลาง	งบกลาง	ค่าชำระดอกเบี้ย	-	๙๐,๐๐๐.๐๐	๐.๐๐	๐.๐๐	๐.๐๐	๕๔,๖๒๔.๐๐	๓๕,๓๗๖.๐๐
งบกลาง	งบกลาง	เงินสมทบกองทุน ประกันสังคม	-	๑๐๐,๐๐๐.๐๐	๐.๐๐	๐.๐๐	๐.๐๐	๕๒,๓๘๘.๐๐	๔๗,๖๑๒.๐๐
งบกลาง	งบกลาง	เงินสมทบกองทุนเงิน ทดแทน	-	๕,๐๐๐.๐๐	๐.๐๐	๐.๐๐	๐.๐๐	๓,๑๒๐.๐๐	๑,๘๘๐.๐๐
งบกลาง	งบกลาง	เบี้ยยังชีพผู้สูงอายุ	-	๗,๕๐๐,๐๐๐.๐๐	๐.๐๐	๐.๐๐	๐.๐๐	๗,๑๘๑,๘๐๐.๐๐	๓๑๘,๒๐๐.๐๐
งบกลาง	งบกลาง	เบี้ยยังชีพความพิการ	-	๒,๐๐๐,๐๐๐.๐๐	๐.๐๐	๐.๐๐	๐.๐๐	๑,๗๕๑,๒๐๐.๐๐	๒๔๘,๘๐๐.๐๐
งบกลาง	งบกลาง	เบี้ยยังชีพผู้ป่วยเอดส์	-	๒๔,๐๐๐.๐๐	๐.๐๐	๐.๐๐	๐.๐๐	๒๔,๐๐๐.๐๐	๐.๐๐
งบกลาง	งบกลาง	เงินสำรองจ่าย	-	๓๐๐,๐๐๐.๐๐	๐.๐๐	๐.๐๐	๐.๐๐	๑๓๒,๖๗๒.๕๐	๑๖๗,๓๒๗.๕๐
งบกลาง	งบกลาง	รายจ่ายตามข้อผูกพัน	เงินช่วยค่าครองชีพผู้รับ บำนาญ (ช.ค.บ.)	๐.๐๐	๔๓,๐๐๐.๐๐	๐.๐๐	๐.๐๐	๔๒,๓๕๗.๖๐	๖๔๒.๔๐

งกลาง	งกลาง	รายการตามข้อผูกพัน	เงินบำรุงสันติบาตแห่งประเทศไทย	๒๖,๕๙๐.๐๐	๐.๐๐	๐.๐๐	๐.๐๐	๒๖,๕๘๙.๗๑	๐.๒๙
งกลาง	งกลาง	รายการตามข้อผูกพัน	เงินสมทบกองทุนบำเหน็จบำนาญข้าราชการส่วนท้องถิ่น (ก.บ.ท.)	๕๗๘,๓๔๐.๐๐	๐.๐๐	๐.๐๐	๐.๐๐	๕๗๘,๓๔๐.๐๐	๐.๐๐
งกลาง	งกลาง	รายการตามข้อผูกพัน	เงินสมทบหลักประกันสุขภาพในระดับท้องถิ่นหรือพื้นที่	๒๐๐,๐๐๐.๐๐	๐.๐๐	๐.๐๐	๐.๐๐	๒๐๐,๐๐๐.๐๐	๐.๐๐
งกลาง	งกลาง	เงินช่วยพิเศษ	เงินช่วยค่าทำศพข้าราชการ/พนักงาน	๑๐,๐๐๐.๐๐	๐.๐๐	๐.๐๐	๐.๐๐	๐.๐๐	๑๐,๐๐๐.๐๐
รวมหมวดงกลาง				๑๒,๑๔๓,๙๓๐.๐๐	๔๓,๐๐๐.๐๐	๐.๐๐	๐.๐๐	๑๒,๓๕๗,๐๙๑.๘๑	๘๒๙,๘๓๘.๑๙
งานบริหารทั่วไป	เงินเดือน (ฝ่ายการเมือง)	เงินเดือนนายก/รองนายกองค์กรปกครองส่วนท้องถิ่น	-	๖๙๕,๕๒๐.๐๐	๐.๐๐	๐.๐๐	๐.๐๐	๖๙๕,๕๒๐.๐๐	๑๓,๖๖๒.๐๐
งานบริหารทั่วไป	เงินเดือน (ฝ่ายการเมือง)	ค่าตอบแทนประจำตำแหน่งนายก/รองนายก	-	๑๒๐,๐๐๐.๐๐	๐.๐๐	๐.๐๐	๐.๐๐	๑๒๐,๐๐๐.๐๐	๒,๗๐๐.๐๐
งานบริหารทั่วไป	เงินเดือน (ฝ่ายการเมือง)	ค่าตอบแทนพิเศษนายก/รองนายก	-	๑๒๐,๐๐๐.๐๐	๐.๐๐	๐.๐๐	๐.๐๐	๑๒๐,๐๐๐.๐๐	๒,๗๐๐.๐๐
งานบริหารทั่วไป	เงินเดือน (ฝ่ายการเมือง)	ค่าตอบแทนรายเดือน	-	๑๙๘,๗๒๐.๐๐	๐.๐๐	๐.๐๐	๐.๐๐	๑๙๘,๗๒๐.๐๐	๐.๐๐

	การเมือง)	เลขานุการ/ที่ปรึกษา นายกเทศมนตรี นายก องค์การบริหารส่วน ตำบล							
งานบริหารทั่วไป	เงินเดือน (ฝ่าย การเมือง)	ค่าตอบแทน ประธานสภา/รอง ประธานสภา/สมาชิก สภา/เลขานุการสภา องค์กรปกครองส่วน ท้องถิ่น	-	๑,๔๙๐,๔๐๐.๐๐	๐.๐๐	๐.๐๐	๐.๐๐	๑,๔๙๐,๔๐๐.๐๐	๐.๐๐
รวมหมวดเงินเดือน (ฝ่ายการเมือง)				๒,๖๒๔,๖๔๐.๐๐	๐.๐๐	๐.๐๐	๐.๐๐	๒,๖๐๕,๕๗๘.๐๐	๑๙,๐๖๒.๐๐
งานบริหารทั่วไป	เงินเดือน (ฝ่าย ประจำ)	เงินเดือนข้าราชการ หรือพนักงานส่วน ท้องถิ่น	-	๒,๗๑๖,๒๑๕.๐๐	๐.๐๐	๑๔๐,๐๐๐.๐๐	๐.๐๐	๑,๘๘๓,๔๖๗.๗๔	๗๓๒,๗๔๗.๒๖
งานบริหารทั่วไป	เงินเดือน (ฝ่าย ประจำ)	เงินเพิ่มต่าง ๆ ของ ข้าราชการ หรือ พนักงานส่วนท้องถิ่น	-	๘๔,๐๐๐.๐๐	๐.๐๐	๐.๐๐	๐.๐๐	๘๔,๐๐๐.๐๐	๓๕,๐๐๐.๐๐
งานบริหารทั่วไป	เงินเดือน (ฝ่าย ประจำ)	เงินประจำตำแหน่ง	-	๑๗๔,๐๐๐.๐๐	๐.๐๐	๐.๐๐	๐.๐๐	๑๑๑,๐๐๐.๐๐	๖๓,๐๐๐.๐๐
งานบริหารทั่วไป	เงินเดือน (ฝ่าย ประจำ)	ค่าตอบแทนพนักงาน	-	๓๒๘,๘๐๐.๐๐	๐.๐๐	๑๓๕,๐๐๐.๐๐	๐.๐๐	๑๐๘,๐๐๐.๐๐	๘๕,๘๐๐.๐๐

	ประจำ)	จ้าง							
งานบริหารทั่วไป	เงินเดือน (ฝ่ายประจำ)	เงินเพิ่มต่าง ๆ ของพนักงานจ้าง	-	๔๘,๐๐๐.๐๐	๐.๐๐	๐.๐๐	๐.๐๐	๑๒,๐๐๐.๐๐	๓๖,๐๐๐.๐๐
งานวางแผนสถิติและวิชาการ	เงินเดือน (ฝ่ายประจำ)	เงินเดือนข้าราชการหรือพนักงานส่วนท้องถิ่น	-	๓๘๗,๒๔๐.๐๐	๐.๐๐	๑๐๑,๗๔๐.๐๐	๐.๐๐	๙๐,๔๑๒.๙๐	๑๙๕,๐๘๗.๑๐
งานบริหารงานคลัง	เงินเดือน (ฝ่ายประจำ)	เงินเดือนข้าราชการหรือพนักงานส่วนท้องถิ่น	-	๑,๔๗๗,๔๔๐.๐๐	๐.๐๐	๔๙,๗๐๐.๐๐	๐.๐๐	๑,๑๙๗,๘๑๑.๔๕	๒๒๙,๙๒๘.๕๕
งานบริหารงานคลัง	เงินเดือน (ฝ่ายประจำ)	เงินเพิ่มต่าง ๆ ของข้าราชการ หรือพนักงานส่วนท้องถิ่น	-	๐.๐๐	๓๐๐.๐๐	๐.๐๐	๐.๐๐	๒๑๐.๘๓	๘๙.๑๗
งานบริหารงานคลัง	เงินเดือน (ฝ่ายประจำ)	เงินประจำตำแหน่ง	-	๔๒,๐๐๐.๐๐	๐.๐๐	๐.๐๐	๐.๐๐	๔๒,๐๐๐.๐๐	๐.๐๐
งานบริหารงานคลัง	เงินเดือน (ฝ่ายประจำ)	ค่าตอบแทนพนักงานจ้าง	-	๑๕๗,๕๖๐.๐๐	๖,๔๐๐.๐๐	๐.๐๐	๐.๐๐	๑๖๓,๙๖๐.๐๐	๔๐.๐๐
งานบริหารงานคลัง	เงินเดือน (ฝ่ายประจำ)	เงินเพิ่มต่าง ๆ ของพนักงานจ้าง	-	๑,๘๖๐.๐๐	๐.๐๐	๐.๐๐	๐.๐๐	๐.๐๐	๑,๘๖๐.๐๐
งานควบคุมภายในและ	เงินเดือน (ฝ่าย	เงินเดือนข้าราชการ	-	๓๓๖,๓๖๐.๐๐	๐.๐๐	๐.๐๐	๐.๐๐	๑๔๐,๑๕๐.๐๐	๑๙๖,๒๑๐.๐๐

การตรวจสอบภายใน	ประจำ)	หรือพนักงานส่วน ท้องถิ่น							
การรักษาความสงบ ภายใน	เงินเดือน (ฝ่าย ประจำ)	เงินเดือนข้าราชการ หรือพนักงานส่วน ท้องถิ่น	-	๓๑๘,๙๖๐.๐๐	๐.๐๐	๐.๐๐	๐.๐๐	๓๑๖,๒๐๐.๐๐	๒,๗๖๐.๐๐
การรักษาความสงบ ภายใน	เงินเดือน (ฝ่าย ประจำ)	ค่าตอบแทนพนักงาน จ้าง	-	๓๔๐,๐๐๐.๐๐	๐.๐๐	๐.๐๐	๐.๐๐	๑๒๒,๐๔๐.๐๐	๒๑๗,๙๖๐.๐๐
การรักษาความสงบ ภายใน	เงินเดือน (ฝ่าย ประจำ)	เงินเพิ่มต่าง ๆ ของ พนักงานจ้าง	-	๒๔,๐๐๐.๐๐	๐.๐๐	๐.๐๐	๐.๐๐	๒๔,๐๐๐.๐๐	๐.๐๐
งานบริหารทั่วไป เกี่ยวกับการศึกษา	เงินเดือน (ฝ่าย ประจำ)	เงินเดือนข้าราชการ หรือพนักงานส่วน ท้องถิ่น	-	๕๐๐,๐๐๐.๐๐	๐.๐๐	๑๓๕,๐๐๐.๐๐	๐.๐๐	๙๕,๔๖๓.๖๗	๒๖๙,๕๓๖.๓๓
งานบริหารทั่วไป เกี่ยวกับการศึกษา	เงินเดือน (ฝ่าย ประจำ)	เงินประจำตำแหน่ง	-	๔๒,๐๐๐.๐๐	๐.๐๐	๐.๐๐	๐.๐๐	๐.๐๐	๔๒,๐๐๐.๐๐
งานบริหารทั่วไป เกี่ยวกับการศึกษา	เงินเดือน (ฝ่าย ประจำ)	ค่าตอบแทนพนักงาน จ้าง	-	๑๐๘,๐๐๐.๐๐	๐.๐๐	๐.๐๐	๐.๐๐	๑๐๘,๐๐๐.๐๐	๐.๐๐
งานบริหารทั่วไป เกี่ยวกับการศึกษา	เงินเดือน (ฝ่าย ประจำ)	เงินเพิ่มต่าง ๆ ของ พนักงานจ้าง	-	๑๒,๐๐๐.๐๐	๐.๐๐	๐.๐๐	๐.๐๐	๑๒,๐๐๐.๐๐	๐.๐๐
งานระดับก่อนวัยเรียน	เงินเดือน (ฝ่าย	เงินเดือนข้าราชการ	-	๒๐๔,๘๐๐.๐๐	๐.๐๐	๐.๐๐	๐.๐๐	๐.๐๐	๒๐๔,๘๐๐.๐๐

และประถมศึกษา	ประจำ)	หรือพนักงานส่วน ท้องถิ่น							
งานระดับก่อนวัยเรียน และประถมศึกษา	เงินเดือน (ฝ่าย ประจำ)	ค่าตอบแทนพนักงาน จ้าง	-	๔๓๒,๐๐๐.๐๐	๐.๐๐	๐.๐๐	๐.๐๐	๔๓๖,๘๙๒.๐๐	๑๕,๑๐๘.๐๐
งานระดับก่อนวัยเรียน และประถมศึกษา	เงินเดือน (ฝ่าย ประจำ)	เงินเพิ่มต่าง ๆ ของ พนักงานจ้าง	-	๔๘,๐๐๐.๐๐	๐.๐๐	๐.๐๐	๐.๐๐	๔๖,๓๒๑.๐๐	๑,๖๗๙.๐๐
งานบริหารทั่วไป เกี่ยวกับสาธารณสุข	เงินเดือน (ฝ่าย ประจำ)	เงินเดือนข้าราชการ หรือพนักงานส่วน ท้องถิ่น	-	๖๕๙,๗๖๐.๐๐	๐.๐๐	๐.๐๐	๐.๐๐	๓๓๒,๗๘๐.๐๐	๒๘๖,๙๘๐.๐๐
งานบริหารทั่วไป เกี่ยวกับสาธารณสุข	เงินเดือน (ฝ่าย ประจำ)	เงินประจำตำแหน่ง	-	๔๒,๐๐๐.๐๐	๐.๐๐	๐.๐๐	๐.๐๐	๐.๐๐	๔๒,๐๐๐.๐๐
งานบริหารทั่วไป เกี่ยวกับสาธารณสุข	เงินเดือน (ฝ่าย ประจำ)	ค่าตอบแทนพนักงาน จ้าง	-	๑๐๘,๐๐๐.๐๐	๐.๐๐	๒๐,๐๐๐.๐๐	๐.๐๐	๐.๐๐	๘๘,๐๐๐.๐๐
งานบริหารทั่วไป เกี่ยวกับสาธารณสุข	เงินเดือน (ฝ่าย ประจำ)	เงินเพิ่มต่าง ๆ ของ พนักงานจ้าง	-	๑๒,๐๐๐.๐๐	๐.๐๐	๐.๐๐	๐.๐๐	๐.๐๐	๑๒,๐๐๐.๐๐
งานสวัสดิการสังคม และสังคมสงเคราะห์	เงินเดือน (ฝ่าย ประจำ)	เงินเดือนข้าราชการ หรือพนักงานส่วน ท้องถิ่น	-	๓๔๙,๓๒๐.๐๐	๓๖,๗๔๐.๐๐	๐.๐๐	๐.๐๐	๓๘๕,๙๘๐.๐๐	๘๐.๐๐
งานบริหารทั่วไป	เงินเดือน (ฝ่าย ประจำ)	เงินเดือนข้าราชการ	-	๘๙๖,๐๐๐.๐๐	๐.๐๐	๖๑,๔๘๐.๐๐	๐.๐๐	๗๓๘,๗๘๐.๐๐	๙๕,๗๔๐.๐๐

เกี่ยวกับอุตสาหกรรมและการโยธา	ประจำ)	หรือพนักงานส่วนท้องถิ่น							
งานบริหารทั่วไปเกี่ยวกับอุตสาหกรรมและการโยธา	เงินเดือน (ฝ่ายประจำ)	เงินเพิ่มต่าง ๆ ของข้าราชการ หรือพนักงานส่วนท้องถิ่น	-	๒๔,๐๐๐.๐๐	๐.๐๐	๐.๐๐	๐.๐๐	๐.๐๐	๒๔,๐๐๐.๐๐
งานบริหารทั่วไปเกี่ยวกับอุตสาหกรรมและการโยธา	เงินเดือน (ฝ่ายประจำ)	เงินประจำตำแหน่ง	-	๔๒,๐๐๐.๐๐	๐.๐๐	๐.๐๐	๐.๐๐	๔๒,๐๐๐.๐๐	๐.๐๐
งานบริหารทั่วไปเกี่ยวกับอุตสาหกรรมและการโยธา	เงินเดือน (ฝ่ายประจำ)	ค่าตอบแทนพนักงานจ้าง	-	๔๓๐,๐๐๐.๐๐	๑๑,๔๘๐.๐๐	๐.๐๐	๐.๐๐	๔๔๑,๔๘๐.๐๐	๐.๐๐
งานบริหารทั่วไปเกี่ยวกับอุตสาหกรรมและการโยธา	เงินเดือน (ฝ่ายประจำ)	เงินเพิ่มต่าง ๆ ของพนักงานจ้าง	-	๒๔,๔๐๐.๐๐	๐.๐๐	๐.๐๐	๐.๐๐	๑๓,๗๔๐.๐๐	๑๐,๖๖๐.๐๐
รวมหมวดเงินเดือน (ฝ่ายประจำ)				๑๐,๓๗๐,๗๑๕.๐๐	๕๔,๙๒๐.๐๐	๖๔๒,๙๒๐.๐๐	๐.๐๐	๖,๘๙๓,๖๔๙.๕๙	๒,๘๘๙,๐๖๕.๔๑
งานบริหารทั่วไป	ค่าตอบแทน	ค่าตอบแทนผู้ปฏิบัติราชการอันเป็นประโยชน์แก่องค์กรปกครองส่วนท้องถิ่น	-	๓,๐๐๐.๐๐	๐.๐๐	๐.๐๐	๐.๐๐	๐.๐๐	๓,๐๐๐.๐๐
งานบริหารทั่วไป	ค่าตอบแทน	ค่าเบี้ยประชุม	-	๓,๐๐๐.๐๐	๑๒,๐๐๐.๐๐	๐.๐๐	๐.๐๐	๑๐,๑๘๗.๕๐	๔,๘๑๒.๕๐

งานบริหารทั่วไป	ค่าตอบแทน	ค่าตอบแทนการปฏิบัติงานนอกเวลาราชการ	-	๑,๐๐๐.๐๐	๐.๐๐	๐.๐๐	๐.๐๐	๐.๐๐	๑,๐๐๐.๐๐
งานบริหารทั่วไป	ค่าตอบแทน	ค่าเช่าบ้าน	-	๔๒,๐๐๐.๐๐	๔๐,๐๐๐.๐๐	๐.๐๐	๐.๐๐	๘๑,๕๐๐.๐๐	๕๐๐.๐๐
งานบริหารทั่วไป	ค่าตอบแทน	เงินช่วยเหลือการศึกษาบุตร	เงินช่วยเหลือการศึกษาบุตรข้าราชการ/พนักงาน/ลูกจ้างประจำ	๒๐,๐๐๐.๐๐	๐.๐๐	๐.๐๐	๐.๐๐	๐.๐๐	๒๐,๐๐๐.๐๐
งานวางแผนสถิติและวิชาการ	ค่าตอบแทน	ค่าเช่าบ้าน	-	๒๔,๐๐๐.๐๐	๐.๐๐	๒๔,๐๐๐.๐๐	๐.๐๐	๐.๐๐	๐.๐๐
งานวางแผนสถิติและวิชาการ	ค่าตอบแทน	เงินช่วยเหลือการศึกษาบุตร	เงินช่วยเหลือการศึกษาบุตรข้าราชการ/พนักงาน/ลูกจ้างประจำ	๑๐,๐๐๐.๐๐	๐.๐๐	๑๐,๐๐๐.๐๐	๐.๐๐	๐.๐๐	๐.๐๐
งานบริหารงานคลัง	ค่าตอบแทน	ค่าเช่าบ้าน	-	๓๐,๐๐๐.๐๐	๐.๐๐	๐.๐๐	๐.๐๐	๒๔,๕๐๐.๐๐	๕,๕๐๐.๐๐
งานบริหารงานคลัง	ค่าตอบแทน	เงินช่วยเหลือการศึกษาบุตร	เงินช่วยเหลือการศึกษาบุตรข้าราชการ/พนักงาน/ลูกจ้างประจำ	๓๐,๐๐๐.๐๐	๐.๐๐	๐.๐๐	๐.๐๐	๗,๓๓๐.๐๐	๒๒,๖๗๐.๐๐
งานควบคุมภายในและการตรวจสอบภายใน	ค่าตอบแทน	ค่าเช่าบ้าน	-	๔๘,๐๐๐.๐๐	๐.๐๐	๐.๐๐	๐.๐๐	๒๐,๐๐๐.๐๐	๒๘,๐๐๐.๐๐
งานควบคุมภายในและ	ค่าตอบแทน	เงินช่วยเหลือการศึกษา	เงินช่วยเหลือการศึกษาบุตร	๓,๐๐๐.๐๐	๐.๐๐	๐.๐๐	๐.๐๐	๐.๐๐	๓,๐๐๐.๐๐

การตรวจสอบภายใน		บุตร	ข้าราชการ/พนักงาน/ ลูกจ้างประจำ						
การรักษาความสงบ ภายใน	ค่าตอบแทน	ค่าตอบแทนผู้ปฏิบัติ ราชการอันเป็น ประโยชน์แก่องค์กร ปกครองส่วนท้องถิ่น	-	๖๐,๐๐๐.๐๐	๑๑,๐๐๐.๐๐	๒๐,๐๐๐.๐๐	๐.๐๐	๔๗,๑๐๐.๐๐	๓,๙๐๐.๐๐
การรักษาความสงบ ภายใน	ค่าตอบแทน	ค่าเช่าบ้าน	-	๓๖,๐๐๐.๐๐	๑๒,๐๐๐.๐๐	๐.๐๐	๐.๐๐	๔๘,๐๐๐.๐๐	๐.๐๐
การรักษาความสงบ ภายใน	ค่าตอบแทน	เงินช่วยเหลือการศึกษา บุตร	เงินช่วยเหลือการศึกษาบุตร ข้าราชการ/พนักงาน/ ลูกจ้างประจำ	๑๐,๐๐๐.๐๐	๐.๐๐	๐.๐๐	๐.๐๐	๐.๐๐	๑๐,๐๐๐.๐๐
งานบริหารทั่วไป เกี่ยวกับการศึกษา	ค่าตอบแทน	ค่าเช่าบ้าน	-	๔๒,๐๐๐.๐๐	๐.๐๐	๐.๐๐	๐.๐๐	๐.๐๐	๔๒,๐๐๐.๐๐
งานบริหารทั่วไป เกี่ยวกับการศึกษา	ค่าตอบแทน	เงินช่วยเหลือการศึกษา บุตร	เงินช่วยเหลือการศึกษาบุตร ข้าราชการ/พนักงาน/ ลูกจ้างประจำ	๑๐,๐๐๐.๐๐	๐.๐๐	๐.๐๐	๐.๐๐	๐.๐๐	๑๐,๐๐๐.๐๐
งานบริหารทั่วไป เกี่ยวกับสาธารณสุข	ค่าตอบแทน	ค่าเช่าบ้าน	-	๒๔,๐๐๐.๐๐	๐.๐๐	๐.๐๐	๐.๐๐	๒๔,๐๐๐.๐๐	๐.๐๐
งานบริหารทั่วไป เกี่ยวกับสาธารณสุข	ค่าตอบแทน	เงินช่วยเหลือการศึกษา บุตร	เงินช่วยเหลือการศึกษาบุตร ข้าราชการ/พนักงาน/ ลูกจ้างประจำ	๑๐,๐๐๐.๐๐	๐.๐๐	๐.๐๐	๐.๐๐	๔,๒๐๐.๐๐	๕,๘๐๐.๐๐

			ลูกจ้างประจำ						
งานสวัสดิการสังคม และสังคมสงเคราะห์	ค่าตอบแทน	เงินช่วยเหลือการศึกษา บุตร	เงินช่วยเหลือการศึกษาบุตร ข้าราชการ/พนักงาน/ ลูกจ้างประจำ	๒๕,๐๐๐.๐๐	๐.๐๐	๐.๐๐	๐.๐๐	๒๕,๐๐๐.๐๐	๐.๐๐
งานบริหารทั่วไป เกี่ยวกับอุตสาหกรรม และการโยธา	ค่าตอบแทน	ค่าตอบแทนผู้ปฏิบัติ ราชการอันเป็น ประโยชน์แก่องค์กร ปกครองส่วนท้องถิ่น	-	๑๕๐,๐๐๐.๐๐	๐.๐๐	๐.๐๐	๐.๐๐	๑๕๐,๒๐๐.๐๐	๓๓,๘๐๐.๐๐
งานบริหารทั่วไป เกี่ยวกับอุตสาหกรรม และการโยธา	ค่าตอบแทน	ค่าเช่าบ้าน	-	๕๔,๐๐๐.๐๐	๐.๐๐	๐.๐๐	๐.๐๐	๕๔,๐๐๐.๐๐	๐.๐๐
งานบริหารทั่วไป เกี่ยวกับอุตสาหกรรม และการโยธา	ค่าตอบแทน	เงินช่วยเหลือการศึกษา บุตร	เงินช่วยเหลือการศึกษาบุตร ข้าราชการ/พนักงาน/ ลูกจ้างประจำ	๒๐,๐๐๐.๐๐	๐.๐๐	๐.๐๐	๐.๐๐	๒,๐๐๐.๐๐	๑๘,๐๐๐.๐๐
รวมหมวดค่าตอบแทน				๖๕๕,๐๐๐.๐๐	๗๕,๐๐๐.๐๐	๕๔,๐๐๐.๐๐	๐.๐๐	๔๖๔,๐๑๗.๕๐	๒๑๑,๙๘๒.๕๐
งานบริหารทั่วไป เกี่ยวกับอุตสาหกรรม และการโยธา	ค่าใช้จ่าย	รายจ่ายเกี่ยวเนื่องกับ การปฏิบัติราชการที่ไม่ เข้าลักษณะรายจ่ายงบ รายจ่ายอื่น ๆ	ค่าใช้จ่ายในการเดินทางไป ราชการ	๓๐,๐๐๐.๐๐	๐.๐๐	๐.๐๐	๐.๐๐	๑๐,๓๘๒.๐๐	๑๙,๖๑๘.๐๐
งานบริหารทั่วไป	ค่าใช้จ่าย	ค่าบำรุงรักษาและ	-	๒๐,๐๐๐.๐๐	๐.๐๐	๐.๐๐	๐.๐๐	๑๙,๖๒๒.๓๙	๓๗๗.๖๑

เกี่ยวกับอุตสาหกรรมและการโยธา		ซ่อมแซม							
งานก่อสร้าง	ค่าใช้สอย	ค่าบำรุงรักษาและซ่อมแซม	-	๓๐๐,๐๐๐.๐๐	๐.๐๐	๐.๐๐	๐.๐๐	๑๕๐,๐๐๐.๐๐	๑๕๐,๐๐๐.๐๐
งานส่งเสริมการเกษตร	ค่าใช้สอย	รายจ่ายเพื่อให้ได้มาซึ่งบริการ	รายจ่ายเพื่อให้ได้มาซึ่งบริการ	๒๐๐,๐๐๐.๐๐	๐.๐๐	๐.๐๐	๐.๐๐	๙๖,๐๐๐.๐๐	๑๐๔,๐๐๐.๐๐
งานส่งเสริมการเกษตร	ค่าใช้สอย	รายจ่ายเกี่ยวเนื่องกับการปฏิบัติราชการที่ไม่เข้าลักษณะรายจ่ายงบรายจ่ายอื่น ๆ	โครงการช่วยเหลือประชาชนที่ประสบภัย	๕,๐๐๐.๐๐	๐.๐๐	๐.๐๐	๐.๐๐	๐.๐๐	๕,๐๐๐.๐๐
งานส่งเสริมการเกษตร	ค่าใช้สอย	รายจ่ายเกี่ยวเนื่องกับการปฏิบัติราชการที่ไม่เข้าลักษณะรายจ่ายงบรายจ่ายอื่น ๆ	โครงการส่งเสริมแปรรูปผลิตภัณฑ์ทางการเกษตร	๒๐,๐๐๐.๐๐	๐.๐๐	๐.๐๐	๐.๐๐	๐.๐๐	๒๐,๐๐๐.๐๐
งานส่งเสริมการเกษตร	ค่าใช้สอย	รายจ่ายเกี่ยวเนื่องกับการปฏิบัติราชการที่ไม่เข้าลักษณะรายจ่ายงบรายจ่ายอื่น ๆ	โครงการอบรมส่งเสริมการเกษตรอินทรีย์และการผลิตปุ๋ยชีวภาพ	๒๐,๐๐๐.๐๐	๐.๐๐	๐.๐๐	๐.๐๐	๐.๐๐	๒๐,๐๐๐.๐๐
งานสิ่งแวดล้อมและทรัพยากรธรรมชาติ	ค่าใช้สอย	รายจ่ายเกี่ยวเนื่องกับการปฏิบัติราชการที่ไม่เข้าลักษณะรายจ่ายงบรายจ่ายอื่น ๆ	โครงการปรับปรุงภูมิทัศน์สำนักงานเทศบาลตำบลบึง	๑๐,๐๐๐.๐๐	๐.๐๐	๐.๐๐	๐.๐๐	๐.๐๐	๑๐,๐๐๐.๐๐

		รายจ่ายอื่น ๆ	สำโรง						
งานสิ่งแวดล้อมและ ทรัพยากรธรรมชาติ	ค่าใช้จ่าย	รายจ่ายเกี่ยวเนื่องกับ การปฏิบัติราชการที่ไม่ เข้าลักษณะรายจ่ายงบ รายจ่ายอื่น ๆ	โครงการปลูกต้นไม้ในวันสำคัญ ของของชาติ	๑๐,๐๐๐.๐๐	๐.๐๐	๐.๐๐	๐.๐๐	๙,๘๘๐.๐๐	๑๒๐.๐๐
งานสิ่งแวดล้อมและ ทรัพยากรธรรมชาติ	ค่าใช้จ่าย	รายจ่ายเกี่ยวเนื่องกับ การปฏิบัติราชการที่ไม่ เข้าลักษณะรายจ่ายงบ รายจ่ายอื่น ๆ	โครงการอนุรักษ์พันธุกรรมพืช อันเนื่องมาจากพระราชดำริฯ	๑๐,๐๐๐.๐๐	๐.๐๐	๐.๐๐	๐.๐๐	๐.๐๐	๑๐,๐๐๐.๐๐
งานบริหารทั่วไป	ค่าใช้จ่าย	รายจ่ายเพื่อให้ได้มาซึ่ง บริการ	รายจ่ายเพื่อให้ได้มาซึ่งบริการ	๒๐,๐๐๐.๐๐	๐.๐๐	๐.๐๐	๐.๐๐	๖,๗๖๗.๕๐	๑๓,๒๓๒.๕๐
งานบริหารทั่วไป	ค่าใช้จ่าย	รายจ่ายเกี่ยวกับการ รับรองและพิธีการ	-	๕,๐๐๐.๐๐	๒๕,๐๐๐.๐๐	๐.๐๐	๐.๐๐	๑๒,๗๗๐.๐๐	๑๗,๒๓๐.๐๐
งานบริหารทั่วไป	ค่าใช้จ่าย	รายจ่ายเกี่ยวเนื่องกับ การปฏิบัติราชการที่ไม่ เข้าลักษณะรายจ่ายงบ รายจ่ายอื่น ๆ	ค่าใช้จ่ายในการเดินทางไป ราชการ	๑๐๐,๐๐๐.๐๐	๑๖๕,๐๐๐.๐๐	๐.๐๐	๐.๐๐	๒๖๔,๙๕๔.๐๐	๔๖.๐๐
งานบริหารทั่วไป	ค่าใช้จ่าย	รายจ่ายเกี่ยวเนื่องกับ การปฏิบัติราชการที่ไม่ เข้าลักษณะรายจ่ายงบ	ค่าพวงมาลา ช่อดอกไม้ กระเช้าดอกไม้ และพวงมาลา	๓,๐๐๐.๐๐	๐.๐๐	๐.๐๐	๐.๐๐	๐.๐๐	๓,๐๐๐.๐๐

		รายจ่ายอื่น ๆ							
งานบริหารทั่วไป	ค่าใช้จ่าย	รายจ่ายเกี่ยวเนื่องกับการปฏิบัติราชการที่ไม่เข้าลักษณะรายจ่ายงบรายจ่ายอื่น ๆ	โครงการจัดทำวารสารรายงานผลการปฏิบัติงานเทศบาลตำบลบึงสำโรง	๒๐,๐๐๐.๐๐	๐.๐๐	๐.๐๐	๐.๐๐	๐.๐๐	๒๐,๐๐๐.๐๐
งานบริหารทั่วไป	ค่าใช้จ่าย	รายจ่ายเกี่ยวเนื่องกับการปฏิบัติราชการที่ไม่เข้าลักษณะรายจ่ายงบรายจ่ายอื่น ๆ	โครงการตามนโยบายรัฐบาลกิจกรรมวันสำคัญ	๑๐,๐๐๐.๐๐	๐.๐๐	๐.๐๐	๐.๐๐	๐.๐๐	๑๐,๐๐๐.๐๐
งานบริหารทั่วไป	ค่าใช้จ่าย	รายจ่ายเกี่ยวเนื่องกับการปฏิบัติราชการที่ไม่เข้าลักษณะรายจ่ายงบรายจ่ายอื่น ๆ	โครงการเลือกตั้งท้องถิ่น	๑๐,๐๐๐.๐๐	๐.๐๐	๐.๐๐	๐.๐๐	๐.๐๐	๑๐,๐๐๐.๐๐
งานบริหารทั่วไป	ค่าใช้จ่าย	รายจ่ายเกี่ยวเนื่องกับการปฏิบัติราชการที่ไม่เข้าลักษณะรายจ่ายงบรายจ่ายอื่น ๆ	โครงการอบรมกฎหมายที่เกี่ยวข้องกับชีวิตประจำวันของประชาชน	๑๐,๐๐๐.๐๐	๐.๐๐	๐.๐๐	๐.๐๐	๐.๐๐	๑๐,๐๐๐.๐๐
งานบริหารทั่วไป	ค่าใช้จ่าย	ค่าบำรุงรักษาและซ่อมแซม	-	๓๐,๐๐๐.๐๐	๐.๐๐	๐.๐๐	๐.๐๐	๑๕,๕๒๕.๐๐	๑๔,๔๗๕.๐๐
งานวางแผนสถิติและ	ค่าใช้จ่าย	รายจ่ายเกี่ยวเนื่องกับการปฏิบัติราชการที่ไม่	ค่าใช้จ่ายในการเดินทางไป	๐.๐๐	๓๔,๐๐๐.๐๐	๐.๐๐	๐.๐๐	๑๒,๐๖๐.๐๐	๒๑,๙๔๐.๐๐

วิชาการ		เข้าลักษณะรายจ่ายงบ รายจ่ายอื่น ๆ	ราชการ						
งานบริหารงานคลัง	ค่าใช้จ่าย	รายจ่ายเพื่อให้ได้มาซึ่ง บริการ	รายจ่ายเพื่อให้ได้มาซึ่งบริการ	๒๐,๐๐๐.๐๐	๐.๐๐	๐.๐๐	๐.๐๐	๓,๒๓๔.๐๐	๑๖,๗๖๖.๐๐
งานบริหารงานคลัง	ค่าใช้จ่าย	รายจ่ายเกี่ยวเนื่องกับ การปฏิบัติราชการที่ไม่ เข้าลักษณะรายจ่ายงบ รายจ่ายอื่น ๆ	ค่าใช้จ่ายในการเดินทางไป ราชการ	๗๐,๐๐๐.๐๐	๐.๐๐	๐.๐๐	๐.๐๐	๕๙,๓๖๕.๐๐	๑๐,๖๓๕.๐๐
งานบริหารงานคลัง	ค่าใช้จ่าย	ค่าบำรุงรักษาและ ซ่อมแซม	-	๒๐,๐๐๐.๐๐	๐.๐๐	๐.๐๐	๐.๐๐	๕,๕๓๐.๐๐	๑๔,๔๗๐.๐๐
งานควบคุมภายในและ การตรวจสอบภายใน	ค่าใช้จ่าย	รายจ่ายเกี่ยวเนื่องกับ การปฏิบัติราชการที่ไม่ เข้าลักษณะรายจ่ายงบ รายจ่ายอื่น ๆ	ค่าใช้จ่ายในการเดินทางไป ราชการ	๑๐,๐๐๐.๐๐	๐.๐๐	๐.๐๐	๐.๐๐	๕,๗๗๖.๐๐	๔,๒๒๔.๐๐
การรักษาความสงบ ภายใน	ค่าใช้จ่าย	รายจ่ายเพื่อให้ได้มาซึ่ง บริการ	รายจ่ายเพื่อให้ได้มาซึ่งบริการ	๓,๐๐๐.๐๐	๐.๐๐	๐.๐๐	๐.๐๐	๒,๔๐๐.๐๐	๖๐๐.๐๐
การรักษาความสงบ ภายใน	ค่าใช้จ่าย	รายจ่ายเกี่ยวเนื่องกับ การปฏิบัติราชการที่ไม่ เข้าลักษณะรายจ่ายงบ รายจ่ายอื่น ๆ	ค่าใช้จ่ายในการเดินทางไป ราชการ	๒๐,๐๐๐.๐๐	๐.๐๐	๑๑,๐๐๐.๐๐	๐.๐๐	๓,๓๖๐.๐๐	๕,๖๔๐.๐๐

การรักษาความสงบภายใน	ค่าใช้จ่าย	รายจ่ายเกี่ยวเนื่องกับการปฏิบัติราชการที่ไม่เข้าลักษณะรายจ่ายงบรายจ่ายอื่น ๆ	โครงการช่วยเหลือประชาชนในการป้องกันและแก้ไขปัญหาภัยแล้ง	๑๐๐,๐๐๐.๐๐	๗๕,๐๐๐.๐๐	๐.๐๐	๐.๐๐	๑๔๖,๙๕๒.๐๐	๒๘,๐๔๘.๐๐
การรักษาความสงบภายใน	ค่าใช้จ่าย	รายจ่ายเกี่ยวเนื่องกับการปฏิบัติราชการที่ไม่เข้าลักษณะรายจ่ายงบรายจ่ายอื่น ๆ	โครงการชกซ่อมแผนป้องกันและบรรเทาสาธารณภัย	๓๐,๐๐๐.๐๐	๐.๐๐	๐.๐๐	๐.๐๐	๒๙,๘๓๐.๐๐	๑๗๐.๐๐
การรักษาความสงบภายใน	ค่าใช้จ่าย	รายจ่ายเกี่ยวเนื่องกับการปฏิบัติราชการที่ไม่เข้าลักษณะรายจ่ายงบรายจ่ายอื่น ๆ	โครงการป้องกันและลดอุบัติเหตุทางถนนช่วงเทศกาลปีใหม่และสงกรานต์	๒๐,๐๐๐.๐๐	๐.๐๐	๐.๐๐	๐.๐๐	๑๙,๙๘๕.๐๐	๑๕.๐๐
การรักษาความสงบภายใน	ค่าใช้จ่าย	รายจ่ายเกี่ยวเนื่องกับการปฏิบัติราชการที่ไม่เข้าลักษณะรายจ่ายงบรายจ่ายอื่น ๆ	โครงการฝึกอบรมชุดปฏิบัติการจิตอาสาภัยพิบัติประจำองค์กรปกครองส่วนท้องถิ่น	๑๒๐,๐๐๐.๐๐	๐.๐๐	๐.๐๐	๐.๐๐	๐.๐๐	๑๒๐,๐๐๐.๐๐
การรักษาความสงบภายใน	ค่าใช้จ่าย	ค่าบำรุงรักษาและซ่อมแซม	-	๕๐,๐๐๐.๐๐	๙๓,๐๐๐.๐๐	๐.๐๐	๐.๐๐	๑๓๖,๗๘๐.๐๐	๖,๒๒๐.๐๐
งานป้องกันและบรรเทาสาธารณภัย	ค่าใช้จ่าย	รายจ่ายเกี่ยวเนื่องกับการปฏิบัติราชการที่ไม่เข้าลักษณะรายจ่ายงบรายจ่ายอื่น ๆ	โครงการศูนย์ปฏิบัติการร่วมในการช่วยเหลือประชาชนขององค์กรปกครองส่วนท้องถิ่น (สถานที่กลาง)อำเภอแก้งสนาม	๓๐,๐๐๐.๐๐	๐.๐๐	๐.๐๐	๐.๐๐	๓๐,๐๐๐.๐๐	๐.๐๐

		รายจ่ายอื่น ๆ	นาง จังหวัดนครราชสีมา						
งานบริหารทั่วไป เกี่ยวกับการศึกษา	ค่าใช้จ่าย	รายจ่ายเพื่อให้ได้มาซึ่ง บริการ	รายจ่ายเพื่อให้ได้มาซึ่งบริการ	๑๐,๐๐๐.๐๐	๐.๐๐	๐.๐๐	๐.๐๐	๕๐๐.๐๐	๙,๕๐๐.๐๐
งานบริหารทั่วไป เกี่ยวกับการศึกษา	ค่าใช้จ่าย	รายจ่ายเกี่ยวเนื่องกับ การปฏิบัติราชการที่ไม่ เข้าลักษณะรายจ่ายงบ รายจ่ายอื่น ๆ	ค่าใช้จ่ายในการเดินทางไป ราชการ	๒๐,๐๐๐.๐๐	๐.๐๐	๐.๐๐	๐.๐๐	๗,๘๘๖.๐๐	๑๒,๑๑๔.๐๐
งานบริหารทั่วไป เกี่ยวกับการศึกษา	ค่าใช้จ่าย	ค่าบำรุงรักษาและ ซ่อมแซม	-	๕,๐๐๐.๐๐	๐.๐๐	๐.๐๐	๐.๐๐	๑,๒๘๐.๐๐	๓,๗๒๐.๐๐
งานระดับก่อนวัยเรียน และประถมศึกษา	ค่าใช้จ่าย	รายจ่ายเพื่อให้ได้มาซึ่ง บริการ	รายจ่ายเพื่อให้ได้มาซึ่งบริการ	๑๐๘,๐๐๐.๐๐	๐.๐๐	๐.๐๐	๐.๐๐	๙๓,๖๖๘.๘๑	๑๔,๓๓๑.๑๙
งานระดับก่อนวัยเรียน และประถมศึกษา	ค่าใช้จ่าย	รายจ่ายเกี่ยวเนื่องกับ การปฏิบัติราชการที่ไม่ เข้าลักษณะรายจ่ายงบ รายจ่ายอื่น ๆ	ค่าใช้จ่ายในการเดินทางไป ราชการ	๒๐,๐๐๐.๐๐	๐.๐๐	๐.๐๐	๐.๐๐	๑๓,๕๕๐.๐๐	๖,๔๕๐.๐๐
งานระดับก่อนวัยเรียน และประถมศึกษา	ค่าใช้จ่าย	รายจ่ายเกี่ยวเนื่องกับ การปฏิบัติราชการที่ไม่ เข้าลักษณะรายจ่ายงบ รายจ่ายอื่น ๆ	โครงการประชุมคณะกรรมการ ศูนย์พัฒนาเด็กเล็กเทศบาล ตำบลบึงสำโรง	๓,๐๐๐.๐๐	๐.๐๐	๐.๐๐	๐.๐๐	๐.๐๐	๓,๐๐๐.๐๐
งานระดับก่อนวัยเรียน	ค่าใช้จ่าย	รายจ่ายเกี่ยวเนื่องกับ	โครงการประชุมปฐมนิเทศ	๓,๐๐๐.๐๐	๐.๐๐	๐.๐๐	๐.๐๐	๓,๐๐๐.๐๐	๐.๐๐

และประถมศึกษา		การปฏิบัติราชการที่ไม่เข้าลักษณะรายจ่ายงบรายจ่ายอื่น ๆ	ผู้ปกครองนักเรียนศูนย์พัฒนาเด็กเล็กเทศบาลตำบลบึงสำโรง						
งานระดับก่อนวัยเรียนและประถมศึกษา	ค่าใช้จ่าย	รายจ่ายเกี่ยวเนื่องกับการปฏิบัติราชการที่ไม่เข้าลักษณะรายจ่ายงบรายจ่ายอื่น ๆ	โครงการปรับปรุงภูมิทัศน์ศูนย์พัฒนาเด็กเล็กเทศบาลตำบลบึงสำโรง	๕,๐๐๐.๐๐	๐.๐๐	๐.๐๐	๐.๐๐	๕,๐๐๐.๐๐	๐.๐๐
งานระดับก่อนวัยเรียนและประถมศึกษา	ค่าใช้จ่าย	รายจ่ายเกี่ยวเนื่องกับการปฏิบัติราชการที่ไม่เข้าลักษณะรายจ่ายงบรายจ่ายอื่น ๆ	โครงการส่งเสริมการผลิตสื่อ	๓,๐๐๐.๐๐	๐.๐๐	๐.๐๐	๐.๐๐	๐.๐๐	๓,๐๐๐.๐๐
งานระดับก่อนวัยเรียนและประถมศึกษา	ค่าใช้จ่าย	รายจ่ายเกี่ยวเนื่องกับการปฏิบัติราชการที่ไม่เข้าลักษณะรายจ่ายงบรายจ่ายอื่น ๆ	โครงการส่งเสริมการเรียนรู้วันสำคัญและประเพณีท้องถิ่น	๒,๐๐๐.๐๐	๐.๐๐	๐.๐๐	๐.๐๐	๐.๐๐	๒,๐๐๐.๐๐
งานระดับก่อนวัยเรียนและประถมศึกษา	ค่าใช้จ่าย	รายจ่ายเกี่ยวเนื่องกับการปฏิบัติราชการที่ไม่เข้าลักษณะรายจ่ายงบรายจ่ายอื่น ๆ	โครงการสนับสนุนค่าใช้จ่ายการบริหารสถานศึกษา	๔๒๙,๗๑๕.๐๐	๐.๐๐	๐.๐๐	๐.๐๐	๓๙๙,๖๘๒.๐๐	๓๐,๐๓๓.๐๐
งานระดับก่อนวัยเรียนและประถมศึกษา	ค่าใช้จ่าย	ค่าบำรุงรักษาและซ่อมแซม	-	๕,๐๐๐.๐๐	๐.๐๐	๐.๐๐	๐.๐๐	๑,๕๐๐.๐๐	๓,๕๐๐.๐๐

งานบริหารทั่วไป เกี่ยวกับสาธารณสุข	ค่าใช้จ่าย	รายจ่ายเพื่อให้ได้มาซึ่ง บริการ	ค่าใช้จ่ายเพื่อให้ได้มาซึ่งบริการ	๒๐,๐๐๐.๐๐	๐.๐๐	๐.๐๐	๐.๐๐	๐.๐๐	๒๐,๐๐๐.๐๐
งานบริหารทั่วไป เกี่ยวกับสาธารณสุข	ค่าใช้จ่าย	รายจ่ายเกี่ยวเนื่องกับ การปฏิบัติราชการที่ไม่ เข้าลักษณะรายจ่ายงบ รายจ่ายอื่น ๆ	ค่าใช้จ่ายในการเดินทางไป ราชการ	๒๐,๐๐๐.๐๐	๐.๐๐	๐.๐๐	๐.๐๐	๑๑,๑๘๘.๐๐	๘,๘๑๒.๐๐
งานบริหารทั่วไป เกี่ยวกับสาธารณสุข	ค่าใช้จ่าย	ค่าบำรุงรักษาและ ซ่อมแซม	-	๑๐,๐๐๐.๐๐	๐.๐๐	๐.๐๐	๐.๐๐	๐.๐๐	๑๐,๐๐๐.๐๐
งานโรงพยาบาล	ค่าใช้จ่าย	รายจ่ายเกี่ยวเนื่องกับ การปฏิบัติราชการที่ไม่ เข้าลักษณะรายจ่ายงบ รายจ่ายอื่น ๆ	โครงการป้องกันและแก้ไข ปัญหาหยาเสพติด	๑๐,๐๐๐.๐๐	๐.๐๐	๐.๐๐	๐.๐๐	๙,๕๖๐.๐๐	๔๔๐.๐๐
งานบริการสาธารณสุข และงานสาธารณสุข อื่นๆ	ค่าใช้จ่าย	รายจ่ายเกี่ยวเนื่องกับ การปฏิบัติราชการที่ไม่ เข้าลักษณะรายจ่ายงบ รายจ่ายอื่น ๆ	โครงการ สัตว์ปลอดโรค คน ปลอดภัย จากโรคพิษสุนัขบ้า ตามพระปณิธานศ.ดร.สมเด็จพระ พระเจ้าลูกเธอเจ้าฟ้าฯ	๗๐,๐๐๐.๐๐	๐.๐๐	๐.๐๐	๐.๐๐	๖๐,๓๗๐.๐๐	๙,๖๓๐.๐๐
งานบริการสาธารณสุข และงานสาธารณสุข อื่นๆ	ค่าใช้จ่าย	รายจ่ายเกี่ยวเนื่องกับ การปฏิบัติราชการที่ไม่ เข้าลักษณะรายจ่ายงบ รายจ่ายอื่น ๆ	โครงการช่วยเหลือประชาชน ด้านสาธารณสุข	๓๐,๐๐๐.๐๐	๐.๐๐	๐.๐๐	๐.๐๐	๐.๐๐	๓๐,๐๐๐.๐๐

งานบริการสาธารณสุข และงานสาธารณสุข อื่นๆ	ค่าใช้จ่าย	รายจ่ายเกี่ยวเนื่องกับ การปฏิบัติราชการที่ไม่ เข้าลักษณะรายจ่ายงบ รายจ่ายอื่น ๆ	โครงการพระราชดำริด้าน สาธารณสุข	๑๘๐,๐๐๐.๐๐	๐.๐๐	๐.๐๐	๐.๐๐	๐.๐๐	๑๘๐,๐๐๐.๐๐
งานบริการสาธารณสุข และงานสาธารณสุข อื่นๆ	ค่าใช้จ่าย	รายจ่ายเกี่ยวเนื่องกับ การปฏิบัติราชการที่ไม่ เข้าลักษณะรายจ่ายงบ รายจ่ายอื่น ๆ	โครงการรณรงค์ป้องกันโรค ไข้เลือดออก	๑๐๐,๐๐๐.๐๐	๐.๐๐	๐.๐๐	๐.๐๐	๙๑,๓๐๓.๗๐	๘,๖๙๖.๓๐
งานบริการสาธารณสุข และงานสาธารณสุข อื่นๆ	ค่าใช้จ่าย	รายจ่ายเกี่ยวเนื่องกับ การปฏิบัติราชการที่ไม่ เข้าลักษณะรายจ่ายงบ รายจ่ายอื่น ๆ	โครงการรณรงค์ป้องกัน โรคติดต่อ โรคระบาดในชุมชน	๑๐,๐๐๐.๐๐	๒๐,๐๐๐.๐๐	๐.๐๐	๐.๐๐	๐.๐๐	๓๐,๐๐๐.๐๐
งานสวัสดิการสังคม และสังคมสงเคราะห์	ค่าใช้จ่าย	รายจ่ายเกี่ยวเนื่องกับ การปฏิบัติราชการที่ไม่ เข้าลักษณะรายจ่ายงบ รายจ่ายอื่น ๆ	ค่าใช้จ่ายเดินทางไปราชการ	๑๐,๐๐๐.๐๐	๐.๐๐	๐.๐๐	๐.๐๐	๗,๐๘๔.๐๐	๒,๙๑๖.๐๐
งานสวัสดิการสังคม และสังคมสงเคราะห์	ค่าใช้จ่าย	รายจ่ายเกี่ยวเนื่องกับ การปฏิบัติราชการที่ไม่ เข้าลักษณะรายจ่ายงบ รายจ่ายอื่น ๆ	โครงการจัดกิจกรรมรณรงค์ยุดิ ความรุนแรงต่อเด็กและสตรี	๕,๐๐๐.๐๐	๐.๐๐	๐.๐๐	๐.๐๐	๐.๐๐	๕,๐๐๐.๐๐
งานสวัสดิการสังคม	ค่าใช้จ่าย	รายจ่ายเกี่ยวเนื่องกับ การปฏิบัติราชการที่ไม่	โครงการพัฒนาคุณภาพชีวิต	๑๐,๐๐๐.๐๐	๐.๐๐	๐.๐๐	๐.๐๐	๐.๐๐	๑๐,๐๐๐.๐๐

และสังคมสงเคราะห์		เข้าลักษณะรายจ่ายงบ รายจ่ายอื่น ๆ	ของผู้สูงอายุตำบลบึงสำโรง							
งานสวัสดิการสังคม และสังคมสงเคราะห์	ค่าใช้จ่าย	รายจ่ายเกี่ยวเนื่องกับ การปฏิบัติราชการที่ไม่ เข้าลักษณะรายจ่ายงบ รายจ่ายอื่น ๆ	โครงการพัฒนาศักยภาพและ ความเข้มแข็งของสตรีและ ครอบครัว	๕,๐๐๐.๐๐	๐.๐๐	๐.๐๐	๐.๐๐	๐.๐๐	๐.๐๐	๕,๐๐๐.๐๐
งานสวัสดิการสังคม และสังคมสงเคราะห์	ค่าใช้จ่าย	รายจ่ายเกี่ยวเนื่องกับ การปฏิบัติราชการที่ไม่ เข้าลักษณะรายจ่ายงบ รายจ่ายอื่น ๆ	โครงการพัฒนาอาชีพและการ ฝึกอาชีพ	๒๐,๐๐๐.๐๐	๐.๐๐	๐.๐๐	๐.๐๐	๐.๐๐	๑๘,๙๖๐.๐๐	๑,๐๔๐.๐๐
งานสวัสดิการสังคม และสังคมสงเคราะห์	ค่าใช้จ่าย	รายจ่ายเกี่ยวเนื่องกับ การปฏิบัติราชการที่ไม่ เข้าลักษณะรายจ่ายงบ รายจ่ายอื่น ๆ	โครงการให้ความช่วยเหลือ ประชาชนด้านการส่งเสริมและ พัฒนาคุณภาพชีวิต	๒๐,๐๐๐.๐๐	๐.๐๐	๐.๐๐	๐.๐๐	๐.๐๐	๐.๐๐	๒๐,๐๐๐.๐๐
งานกำจัดขยะมูลฝอย และสิ่งปฏิกูล	ค่าใช้จ่าย	รายจ่ายเพื่อให้ได้มาซึ่ง บริการ	รายจ่ายเพื่อให้ได้มาซึ่งบริการ	๕,๐๐๐.๐๐	๐.๐๐	๐.๐๐	๐.๐๐	๐.๐๐	๐.๐๐	๕,๐๐๐.๐๐
งานกำจัดขยะมูลฝอย และสิ่งปฏิกูล	ค่าใช้จ่าย	รายจ่ายเกี่ยวเนื่องกับ การปฏิบัติราชการที่ไม่ เข้าลักษณะรายจ่ายงบ รายจ่ายอื่น ๆ	โครงการจัดการขยะมูลฝอย ชุมชน	๒๐,๐๐๐.๐๐	๐.๐๐	๐.๐๐	๐.๐๐	๐.๐๐	๗,๙๘๐.๐๐	๑๒,๐๒๐.๐๐

งานกำจัดขยะมูลฝอย และสิ่งปฏิกูล	ค่าใช้สอย	รายจ่ายเกี่ยวเนื่องกับ การปฏิบัติราชการที่ไม่ เข้าลักษณะรายจ่ายงบ รายจ่ายอื่น ๆ	โครงการจัดซื้อวัสดุถังขยะ รองรับขยะมูลฝอย	๑๐,๐๐๐.๐๐	๐.๐๐	๐.๐๐	๐.๐๐	๐.๐๐	๑๐,๐๐๐.๐๐
งานกำจัดขยะมูลฝอย และสิ่งปฏิกูล	ค่าใช้สอย	รายจ่ายเกี่ยวเนื่องกับ การปฏิบัติราชการที่ไม่ เข้าลักษณะรายจ่ายงบ รายจ่ายอื่น ๆ	โครงการจ้างเหมาบริการกำจัด ขยะมูลฝอย	๑๐๐,๐๐๐.๐๐	๐.๐๐	๐.๐๐	๐.๐๐	๐.๐๐	๑๐๐,๐๐๐.๐๐
งานบำบัดน้ำเสีย	ค่าใช้สอย	รายจ่ายเกี่ยวเนื่องกับ การปฏิบัติราชการที่ไม่ เข้าลักษณะรายจ่ายงบ รายจ่ายอื่น ๆ	โครงการกำจัดวัชพืชตามแหล่ง น้ำในเขตเทศบาล	๒๐,๐๐๐.๐๐	๐.๐๐	๐.๐๐	๐.๐๐	๐.๐๐	๒๐,๐๐๐.๐๐
งานกีฬาและ นันทนาการ	ค่าใช้สอย	รายจ่ายเกี่ยวเนื่องกับ การปฏิบัติราชการที่ไม่ เข้าลักษณะรายจ่ายงบ รายจ่ายอื่น ๆ	โครงการแข่งขันกีฬาเยาวชน และประชาชน	๓๐,๐๐๐.๐๐	๐.๐๐	๐.๐๐	๐.๐๐	๐.๐๐	๓๐,๐๐๐.๐๐
งานกีฬาและ นันทนาการ	ค่าใช้สอย	รายจ่ายเกี่ยวเนื่องกับ การปฏิบัติราชการที่ไม่ เข้าลักษณะรายจ่ายงบ รายจ่ายอื่น ๆ	โครงการจัดการแข่งขันกีฬา ศูนย์พัฒนาเด็กเล็ก	๕,๐๐๐.๐๐	๐.๐๐	๐.๐๐	๐.๐๐	๐.๐๐	๕,๐๐๐.๐๐
งานกีฬาและ	ค่าใช้สอย	รายจ่ายเกี่ยวเนื่องกับ การปฏิบัติราชการที่ไม่	โครงการจัดงานวันเด็กแห่งชาติ	๓๐,๐๐๐.๐๐	๐.๐๐	๓๐,๐๐๐.๐๐	๐.๐๐	๐.๐๐	๐.๐๐

นันทนาการ		เข้าลักษณะรายจ่ายงบ รายจ่ายอื่น ๆ							
งานกีฬาและ นันทนาการ	ค่าใช้สอย	รายจ่ายเกี่ยวเนื่องกับ การปฏิบัติราชการที่ไม่ เข้าลักษณะรายจ่ายงบ รายจ่ายอื่น ๆ	โครงการวันท้องถิ่นไทย	๑๐,๐๐๐.๐๐	๐.๐๐	๑๐,๐๐๐.๐๐	๐.๐๐	๐.๐๐	๐.๐๐
งานศาสนาวัฒนธรรม ท้องถิ่น	ค่าใช้สอย	รายจ่ายเกี่ยวเนื่องกับ การปฏิบัติราชการที่ไม่ เข้าลักษณะรายจ่ายงบ รายจ่ายอื่น ๆ	โครงการจัดงานบุญกุ่มข้าวใหญ่ และฉลองชัยชนะท้าวสุรนารี	๓๐,๐๐๐.๐๐	๐.๐๐	๐.๐๐	๐.๐๐	๕,๐๐๐.๐๐	๒๕,๐๐๐.๐๐
งานศาสนาวัฒนธรรม ท้องถิ่น	ค่าใช้สอย	รายจ่ายเกี่ยวเนื่องกับ การปฏิบัติราชการที่ไม่ เข้าลักษณะรายจ่ายงบ รายจ่ายอื่น ๆ	โครงการจัดงานประเพณีบุญ เดือนหก	๓๐,๐๐๐.๐๐	๐.๐๐	๐.๐๐	๐.๐๐	๕,๑๔๕.๐๐	๒๔,๘๕๕.๐๐
งานศาสนาวัฒนธรรม ท้องถิ่น	ค่าใช้สอย	รายจ่ายเกี่ยวเนื่องกับ การปฏิบัติราชการที่ไม่ เข้าลักษณะรายจ่ายงบ รายจ่ายอื่น ๆ	โครงการจัดงานประเพณีลอย กระทง	๔๐,๐๐๐.๐๐	๐.๐๐	๐.๐๐	๐.๐๐	๐.๐๐	๔๐,๐๐๐.๐๐
งานศาสนาวัฒนธรรม ท้องถิ่น	ค่าใช้สอย	รายจ่ายเกี่ยวเนื่องกับ การปฏิบัติราชการที่ไม่ เข้าลักษณะรายจ่ายงบ รายจ่ายอื่น ๆ	โครงการจัดงานประเพณีวัน เข้าพรรษา	๒๐,๐๐๐.๐๐	๐.๐๐	๐.๐๐	๐.๐๐	๑๐,๓๕๐.๐๐	๙,๖๕๐.๐๐

		รายจ่ายอื่น ๆ							
งานศาสนาวัดนธรรม ท้องถิ่น	ค่าใช้จ่าย	รายจ่ายเกี่ยวเนื่องกับ การปฏิบัติราชการที่ไม่ เข้าลักษณะรายจ่ายงบ รายจ่ายอื่น ๆ	โครงการอบรมคุณธรรม จริยธรรมเยาวชน	๑๐,๐๐๐.๐๐	๐.๐๐	๐.๐๐	๐.๐๐	๐.๐๐	๑๐,๐๐๐.๐๐
งานวิชาการวางแผน และส่งเสริมการ ท่องเที่ยว	ค่าใช้จ่าย	รายจ่ายเกี่ยวเนื่องกับ การปฏิบัติราชการที่ไม่ เข้าลักษณะรายจ่ายงบ รายจ่ายอื่น ๆ	โครงการจัดงานวันดอกจาน บาน	๒๕,๐๐๐.๐๐	๐.๐๐	๒๕,๐๐๐.๐๐	๐.๐๐	๐.๐๐	๐.๐๐
รวมหมวดค่าใช้จ่าย				๒๕,๘๔๔,๗๑๕.๐๐	๔๑๒,๐๐๐.๐๐	๗๖,๐๐๐.๐๐	๐.๐๐	๑,๗๙๔,๑๘๐.๔๐	๑,๓๘๖,๕๓๔.๖๐
งานบริหารทั่วไป	ค่าวัสดุ	วัสดุสำนักงาน	-	๖๗,๐๐๐.๐๐	๐.๐๐	๐.๐๐	๐.๐๐	๖๑,๕๖๕.๐๐	๕,๔๓๕.๐๐
งานบริหารทั่วไป	ค่าวัสดุ	วัสดุไฟฟ้าและวิทยุ	-	๓,๐๐๐.๐๐	๐.๐๐	๐.๐๐	๐.๐๐	๒,๗๖๐.๐๐	๒๔๐.๐๐
งานบริหารทั่วไป	ค่าวัสดุ	วัสดุก่อสร้าง	-	๑,๐๐๐.๐๐	๐.๐๐	๐.๐๐	๐.๐๐	๐.๐๐	๑,๐๐๐.๐๐
งานบริหารทั่วไป	ค่าวัสดุ	วัสดุเชื้อเพลิงและหล่อ ลื่น	-	๒,๐๐๐.๐๐	๐.๐๐	๐.๐๐	๐.๐๐	๓๘๐.๐๐	๑,๖๒๐.๐๐
งานบริหารทั่วไป	ค่าวัสดุ	วัสดุโฆษณาและ เผยแพร่	-	๒,๐๐๐.๐๐	๐.๐๐	๐.๐๐	๐.๐๐	๐.๐๐	๒,๐๐๐.๐๐
งานบริหารทั่วไป	ค่าวัสดุ	วัสดุคอมพิวเตอร์	-	๑๕,๐๐๐.๐๐	๐.๐๐	๐.๐๐	๐.๐๐	๑๔,๗๗๐.๐๐	๒๓๐.๐๐

งานบริหารทั่วไป	ค่าวัสดุ	วัสดุอื่น	-	0.00	3,000.00	0.00	0.00	2,200.00	800.00
งานบริหารงานคลัง	ค่าวัสดุ	วัสดุสำนักงาน	-	40,000.00	0.00	0.00	0.00	33,250.50	6,749.50
งานบริหารงานคลัง	ค่าวัสดุ	วัสดุงานบ้านงานครัว	-	5,000.00	0.00	0.00	0.00	4,747.00	253.00
งานบริหารงานคลัง	ค่าวัสดุ	วัสดุยานพาหนะและ ขนส่ง	-	1,000.00	0.00	0.00	0.00	0.00	1,000.00
งานบริหารงานคลัง	ค่าวัสดุ	วัสดุเชื้อเพลิงและหล่อ ลื่น	-	1,000.00	0.00	0.00	0.00	0.00	1,000.00
งานบริหารงานคลัง	ค่าวัสดุ	วัสดุคอมพิวเตอร์	-	30,000.00	0.00	0.00	0.00	25,740.00	4,260.00
งานควบคุมภายในและ การตรวจสอบภายใน	ค่าวัสดุ	วัสดุสำนักงาน	-	3,000.00	0.00	0.00	0.00	2,856.00	144.00
การรักษาความสงบ ภายใน	ค่าวัสดุ	วัสดุสำนักงาน	-	3,000.00	0.00	0.00	0.00	2,856.00	144.00
การรักษาความสงบ ภายใน	ค่าวัสดุ	วัสดุไฟฟ้าและวิทยุ	-	1,000.00	0.00	0.00	0.00	0.00	1,000.00
การรักษาความสงบ ภายใน	ค่าวัสดุ	วัสดุก่อสร้าง	-	3,000.00	0.00	0.00	0.00	0.00	3,000.00
การรักษาความสงบ	ค่าวัสดุ	วัสดุยานพาหนะและ	-	10,000.00	0.00	0.00	0.00	0.00	10,000.00

ภายใน		ขนส่ง							
การรักษาความสงบภายใน	ค่าวัสดุ	วัสดุเชื้อเพลิงและหล่อลื่น	-	๒๐,๐๐๐.๐๐	๐.๐๐	๐.๐๐	๐.๐๐	๑๗,๙๔๐.๐๐	๒,๐๖๐.๐๐
การรักษาความสงบภายใน	ค่าวัสดุ	วัสดุโฆษณาและเผยแพร่	-	๑,๐๐๐.๐๐	๐.๐๐	๐.๐๐	๐.๐๐	๐.๐๐	๑,๐๐๐.๐๐
การรักษาความสงบภายใน	ค่าวัสดุ	วัสดุคอมพิวเตอร์	-	๓,๐๐๐.๐๐	๐.๐๐	๐.๐๐	๐.๐๐	๒,๕๕๐.๐๐	๔๕๐.๐๐
การรักษาความสงบภายใน	ค่าวัสดุ	วัสดุเครื่องดับเพลิง	-	๒๐,๐๐๐.๐๐	๐.๐๐	๐.๐๐	๐.๐๐	๐.๐๐	๒๐,๐๐๐.๐๐
งานบริหารทั่วไปเกี่ยวกับการศึกษา	ค่าวัสดุ	วัสดุสำนักงาน	-	๓๐,๐๐๐.๐๐	๐.๐๐	๐.๐๐	๐.๐๐	๒๙,๘๔๓.๐๐	๑๕๗.๐๐
งานบริหารทั่วไปเกี่ยวกับการศึกษา	ค่าวัสดุ	วัสดุงานบ้านงานครัว	-	๕,๐๐๐.๐๐	๐.๐๐	๐.๐๐	๐.๐๐	๔,๙๙๕.๐๐	๕.๐๐
งานบริหารทั่วไปเกี่ยวกับการศึกษา	ค่าวัสดุ	วัสดุก่อสร้าง	-	๒๐,๐๐๐.๐๐	๐.๐๐	๐.๐๐	๐.๐๐	๐.๐๐	๒๐,๐๐๐.๐๐
งานบริหารทั่วไปเกี่ยวกับการศึกษา	ค่าวัสดุ	วัสดุเชื้อเพลิงและหล่อลื่น	-	๑,๐๐๐.๐๐	๐.๐๐	๐.๐๐	๐.๐๐	๐.๐๐	๑,๐๐๐.๐๐
งานบริหารทั่วไป	ค่าวัสดุ	วัสดุโฆษณาและ	-	๕๐๐.๐๐	๐.๐๐	๐.๐๐	๐.๐๐	๐.๐๐	๕๐๐.๐๐

เกี่ยวกับการศึกษา		เผยแพร่							
งานบริหารทั่วไป เกี่ยวกับการศึกษา	ค่าวัสดุ	วัสดุกีฬา	-	๕,๐๐๐.๐๐	๐.๐๐	๐.๐๐	๐.๐๐	๐.๐๐	๕,๐๐๐.๐๐
งานบริหารทั่วไป เกี่ยวกับการศึกษา	ค่าวัสดุ	วัสดุคอมพิวเตอร์	-	๑๐,๐๐๐.๐๐	๐.๐๐	๐.๐๐	๐.๐๐	๒,๕๐๐.๐๐	๗,๕๐๐.๐๐
งานระดับก่อนวัยเรียน และประถมศึกษา	ค่าวัสดุ	วัสดุงานบ้านงานครัว	-	๑,๐๒๗,๙๐๐.๐๐	๐.๐๐	๕๙,๐๐๐.๐๐	๐.๐๐	๙๖๘,๒๐๗.๘๔	๖๙๒.๑๖
งานระดับก่อนวัยเรียน และประถมศึกษา	ค่าวัสดุ	วัสดุก่อสร้าง	-	๒,๐๐๐.๐๐	๐.๐๐	๐.๐๐	๐.๐๐	๐.๐๐	๒,๐๐๐.๐๐
งานบริหารทั่วไป เกี่ยวกับสาธารณสุข	ค่าวัสดุ	วัสดุสำนักงาน	-	๒๐,๐๐๐.๐๐	๐.๐๐	๐.๐๐	๐.๐๐	๑๖,๘๕๓.๐๐	๓,๑๔๗.๐๐
งานบริหารทั่วไป เกี่ยวกับสาธารณสุข	ค่าวัสดุ	วัสดุงานบ้านงานครัว	-	๕,๐๐๐.๐๐	๐.๐๐	๐.๐๐	๐.๐๐	๔,๗๔๗.๐๐	๒๕๓.๐๐
งานบริหารทั่วไป เกี่ยวกับสาธารณสุข	ค่าวัสดุ	วัสดุวิทยาศาสตร์หรือ การแพทย์	-	๕๐,๐๐๐.๐๐	๐.๐๐	๐.๐๐	๐.๐๐	๐.๐๐	๕๐,๐๐๐.๐๐
งานบริหารทั่วไป เกี่ยวกับสาธารณสุข	ค่าวัสดุ	วัสดุโฆษณาและ เผยแพร่	-	๓,๐๐๐.๐๐	๐.๐๐	๐.๐๐	๐.๐๐	๐.๐๐	๓,๐๐๐.๐๐
งานบริหารทั่วไป	ค่าวัสดุ	วัสดุคอมพิวเตอร์	-	๑๕,๐๐๐.๐๐	๐.๐๐	๐.๐๐	๐.๐๐	๐.๐๐	๑๕,๐๐๐.๐๐

เกี่ยวกับสาธารณสุข									
งานกำจัดขยะมูลฝอย และสิ่งปฏิกูล	ค่าวัสดุ	วัสดุไฟฟ้าและวิทยุ	-	๑,๐๐๐.๐๐	๐.๐๐	๐.๐๐	๐.๐๐	๐.๐๐	๑,๐๐๐.๐๐
งานกำจัดขยะมูลฝอย และสิ่งปฏิกูล	ค่าวัสดุ	วัสดุยานพาหนะและ ขนส่ง	-	๒๐,๐๐๐.๐๐	๐.๐๐	๐.๐๐	๐.๐๐	๐.๐๐	๒๐,๐๐๐.๐๐
งานกำจัดขยะมูลฝอย และสิ่งปฏิกูล	ค่าวัสดุ	วัสดุเชื้อเพลิงและหล่อ ลื่น	-	๑๕,๐๐๐.๐๐	๐.๐๐	๐.๐๐	๐.๐๐	๒,๔๐๐.๐๐	๑๒,๖๐๐.๐๐
งานกำจัดขยะมูลฝอย และสิ่งปฏิกูล	ค่าวัสดุ	วัสดุโฆษณาและ เผยแพร่	-	๒,๐๐๐.๐๐	๐.๐๐	๐.๐๐	๐.๐๐	๐.๐๐	๒,๐๐๐.๐๐
งานบริหารทั่วไป เกี่ยวกับอุตสาหกรรม และการโยธา	ค่าวัสดุ	วัสดุสำนักงาน	-	๔๐,๐๐๐.๐๐	๐.๐๐	๐.๐๐	๐.๐๐	๓๙,๘๙๐.๐๐	๑๑๐.๐๐
งานบริหารทั่วไป เกี่ยวกับอุตสาหกรรม และการโยธา	ค่าวัสดุ	วัสดุไฟฟ้าและวิทยุ	-	๑๐๐,๐๐๐.๐๐	๐.๐๐	๐.๐๐	๐.๐๐	๗๗,๖๐๕.๐๐	๒๒,๓๙๕.๐๐
งานบริหารทั่วไป เกี่ยวกับอุตสาหกรรม และการโยธา	ค่าวัสดุ	วัสดุงานบ้านงานครัว	-	๑,๐๐๐.๐๐	๐.๐๐	๐.๐๐	๐.๐๐	๐.๐๐	๑,๐๐๐.๐๐
งานบริหารทั่วไป	ค่าวัสดุ	วัสดุก่อสร้าง	-	๔๒,๐๐๐.๐๐	๐.๐๐	๐.๐๐	๐.๐๐	๐.๐๐	๔๒,๐๐๐.๐๐

เกี่ยวกับอุตสาหกรรมและการโยธา									
งานบริหารทั่วไปเกี่ยวกับอุตสาหกรรมและการโยธา	ค่าวัสดุ	วัสดุยานพาหนะและขนส่ง	-	๑๑๐,๐๐๐.๐๐	๐.๐๐	๐.๐๐	๐.๐๐	๖,๔๐๐.๐๐	๑๐๓,๖๐๐.๐๐
งานบริหารทั่วไปเกี่ยวกับอุตสาหกรรมและการโยธา	ค่าวัสดุ	วัสดุเชื้อเพลิงและหล่อลื่น	-	๕๐,๐๐๐.๐๐	๕๐,๐๐๐.๐๐	๐.๐๐	๐.๐๐	๘๑,๕๓๙.๐๐	๑๘,๕๖๑.๐๐
งานบริหารทั่วไปเกี่ยวกับอุตสาหกรรมและการโยธา	ค่าวัสดุ	วัสดุโฆษณาและเผยแพร่	-	๑,๐๐๐.๐๐	๐.๐๐	๐.๐๐	๐.๐๐	๐.๐๐	๑,๐๐๐.๐๐
งานบริหารทั่วไปเกี่ยวกับอุตสาหกรรมและการโยธา	ค่าวัสดุ	วัสดุคอมพิวเตอร์	-	๔๐,๐๐๐.๐๐	๐.๐๐	๐.๐๐	๐.๐๐	๓๗,๕๐๐.๐๐	๒,๕๐๐.๐๐
งานส่งเสริมการเกษตร	ค่าวัสดุ	วัสดุการเกษตร	-	๑๐,๐๐๐.๐๐	๐.๐๐	๐.๐๐	๐.๐๐	๐.๐๐	๑๐,๐๐๐.๐๐
รวมหมวดค่าวัสดุ				๑,๘๕๗,๔๐๐.๐๐	๕๓,๐๐๐.๐๐	๕๙,๐๐๐.๐๐	๐.๐๐	๑,๔๔๔,๒๓๒.๓๔	๔๐๗,๑๖๗.๖๖
งานระดับก่อนวัยเรียนและประถมศึกษา	ค่าสาธารณูปโภค	ค่าบริการสื่อสารและโทรคมนาคม	-	๑๖,๘๐๐.๐๐	๐.๐๐	๐.๐๐	๐.๐๐	๗,๕๗๕.๖๐	๙,๒๒๔.๔๐
งานระดับก่อนวัยเรียน	ค่า	ค่าน้ำประปา ค่าน้ำ	-	๓,๐๐๐.๐๐	๐.๐๐	๐.๐๐	๐.๐๐	๑,๕๙๓.๐๐	๑,๔๐๗.๐๐

และประถมศึกษา	สาธารณูปโภค	บาดาล							
งานระดับก่อนวัยเรียน และประถมศึกษา	ค่า สาธารณูปโภค	ค่าไฟฟ้า	-	๑๕,๐๐๐.๐๐	๐.๐๐	๐.๐๐	๐.๐๐	๖,๖๖๗.๕๑	๘,๓๓๒.๔๙
งานบริหารทั่วไป	ค่า สาธารณูปโภค	ค่าบริการสื่อสารและ โทรคมนาคม	-	๕๕,๐๐๐.๐๐	๐.๐๐	๐.๐๐	๐.๐๐	๔๔,๕๔๗.๒๐	๑๐,๔๕๒.๘๐
งานบริหารทั่วไป	ค่า สาธารณูปโภค	ค่าไฟฟ้า	-	๑๗๐,๐๐๐.๐๐	๐.๐๐	๐.๐๐	๐.๐๐	๑๕๓,๐๓๙.๒๑	๑๖,๙๖๐.๗๙
งานบริหารทั่วไป	ค่า สาธารณูปโภค	ค่าน้ำประปา ค่าน้ำ บาดาล	-	๑๐,๐๐๐.๐๐	๐.๐๐	๐.๐๐	๐.๐๐	๕,๐๖๕.๐๐	๔,๙๓๕.๐๐
งานบริหารทั่วไป	ค่า สาธารณูปโภค	ค่าบริการโทรศัพท์	-	๖,๐๐๐.๐๐	๐.๐๐	๐.๐๐	๐.๐๐	๕,๒๑๙.๔๖	๗๘๐.๕๔
งานส่งเสริมการเกษตร	ค่า สาธารณูปโภค	ค่าไฟฟ้า	-	๕๐๐,๐๐๐.๐๐	๐.๐๐	๐.๐๐	๐.๐๐	๔๑๗,๕๓๙.๙๗	๘๒,๔๖๐.๐๓
งานบริหารทั่วไป	ค่า สาธารณูปโภค	ค่าบริการไปรษณีย์	-	๒๕,๐๐๐.๐๐	๐.๐๐	๐.๐๐	๐.๐๐	๑๒,๙๒๙.๐๐	๑๒,๐๗๑.๐๐
รวมหมวดค่าสาธารณูปโภค				๘๐๐,๘๐๐.๐๐	๐.๐๐	๐.๐๐	๐.๐๐	๖๕๔,๑๗๕.๙๕	๑๔๖,๖๒๔.๐๕
งานระดับก่อนวัยเรียน และประถมศึกษา	ค่าครุภัณฑ์	ครุภัณฑ์คอมพิวเตอร์ หรืออิเล็กทรอนิกส์	เครื่องพิมพ์ Multifunction แบบฉีดหมึกพร้อมติดตั้ง	๐.๐๐	๗,๕๐๐.๐๐	๐.๐๐	๐.๐๐	๗,๕๐๐.๐๐	๐.๐๐

			หมึกพิมพ์ (Ink Tank Printer)						
งานบริหารงานคลัง	ค่าครุภัณฑ์	ครุภัณฑ์คอมพิวเตอร์หรืออิเล็กทรอนิกส์	เครื่องคอมพิวเตอร์โน้ตบุ๊กสำหรับงานประมวลผล	๐.๐๐	๒๒,๐๐๐.๐๐	๐.๐๐	๐.๐๐	๒๒,๐๐๐.๐๐	๐.๐๐
งานบริหารทั่วไปเกี่ยวกับการศึกษา	ค่าครุภัณฑ์	ครุภัณฑ์คอมพิวเตอร์หรืออิเล็กทรอนิกส์	เครื่องคอมพิวเตอร์สำหรับงานประมวลผล แบบที่๑ (จอแสดงภาพขนาดไม่น้อยกว่า ๑๙ นิ้ว)	๐.๐๐	๒๒,๐๐๐.๐๐	๐.๐๐	๐.๐๐	๒๒,๐๐๐.๐๐	๐.๐๐
งานบริหารทั่วไปเกี่ยวกับการศึกษา	ค่าครุภัณฑ์	ครุภัณฑ์คอมพิวเตอร์หรืออิเล็กทรอนิกส์	เครื่องพิมพ์ Multifunction แบบฉีดหมึกพร้อมติดตั้งถังหมึกพิมพ์ (Ink Tank Printer)	๐.๐๐	๗,๕๐๐.๐๐	๐.๐๐	๐.๐๐	๗,๕๐๐.๐๐	๐.๐๐
รวมหมวดค่าครุภัณฑ์				๐.๐๐	๕๙,๐๐๐.๐๐	๐.๐๐	๐.๐๐	๕๙,๐๐๐.๐๐	๐.๐๐
งานก่อสร้าง	ค่าที่ดินและสิ่งก่อสร้าง	ค่าก่อสร้างสิ่งสาธารณูปโภค	โครงการซ่อมแซมถนนดินพร้อมลงดินลูกรัง ถนนสายบ้านหนองบัว - บ้านโนนอุดม หมู่ที่ ๑	๑๔๒,๐๐๐.๐๐	๐.๐๐	๐.๐๐	๐.๐๐	๑๔๒,๐๐๐.๐๐	๐.๐๐
งานก่อสร้าง	ค่าที่ดินและสิ่งก่อสร้าง	ค่าก่อสร้างสิ่งสาธารณูปโภค	โครงการซ่อมแซมถนนดินพร้อมลงดินลูกรัง ถนนสายบ้านหนองบัว - หนองอ้อ หมู่ที่ ๑	๔๖๒,๐๐๐.๐๐	๐.๐๐	๐.๐๐	๐.๐๐	๔๖๒,๐๐๐.๐๐	๐.๐๐
งานก่อสร้าง	ค่าที่ดินและสิ่งก่อสร้าง	ค่าก่อสร้างสิ่งสาธารณูปโภค	โครงการซ่อมแซมถนนดินพร้อมลงดินลูกรัง ถนนสาย	๒๓๒,๐๐๐.๐๐	๐.๐๐	๐.๐๐	๐.๐๐	๒๓๒,๐๐๐.๐๐	๐.๐๐

			บ้านหนองบัวไปหนองข้างตายน หมู่ที่ ๑						
งานก่อสร้าง	ค่าที่ดินและ สิ่งก่อสร้าง	ค่าก่อสร้างสิ่ง สาธารณูปโภค	โครงการซ่อมแซมถนนดิน พร้อมลงดินลูกรัง ถนนสาย บ้านหนองบัว-หนองตาโม หมู่ที่ ๑	๘๒,๐๐๐.๐๐	๐.๐๐	๐.๐๐	๐.๐๐	๘๒,๐๐๐.๐๐	๐.๐๐
งานก่อสร้าง	ค่าที่ดินและ สิ่งก่อสร้าง	ค่าก่อสร้างสิ่ง สาธารณูปโภค	โครงการซ่อมแซมถนนดิน พร้อมลงดินลูกรัง ถนนสาย แยกคลองรกฟ้า - คลองอ้าย เผือก หมู่ที่ ๕	๑๐๗,๐๐๐.๐๐	๐.๐๐	๐.๐๐	๐.๐๐	๑๐๗,๐๐๐.๐๐	๐.๐๐
งานก่อสร้าง	ค่าที่ดินและ สิ่งก่อสร้าง	ค่าก่อสร้างสิ่ง สาธารณูปโภค	โครงการซ่อมแซมถนนดิน พร้อมลงดินลูกรัง ถนนสาย แยกคลองรกฟ้า (จุดบล็อกคอน กรีต) -หนองกตหนองหวาย หมู่ที่ ๕	๑๐๗,๐๐๐.๐๐	๐.๐๐	๐.๐๐	๐.๐๐	๑๐๗,๐๐๐.๐๐	๐.๐๐
งานก่อสร้าง	ค่าที่ดินและ สิ่งก่อสร้าง	ค่าก่อสร้างสิ่ง สาธารณูปโภค	โครงการซ่อมแซมถนนดิน พร้อมลงดินลูกรัง ถนนสาย แยกคลองส่งน้ำ - ถนน ค.ส.ล. หมู่ที่ ๙	๑๑๓,๐๐๐.๐๐	๐.๐๐	๐.๐๐	๐.๐๐	๑๑๓,๐๐๐.๐๐	๐.๐๐
งานก่อสร้าง	ค่าที่ดินและ สิ่งก่อสร้าง	ค่าก่อสร้างสิ่ง สาธารณูปโภค	โครงการซ่อมแซมถนนดิน พร้อมลงดินลูกรัง ถนนสาย แยกนายนายเฉลิม สายน้ำ - นา	๔๑,๐๐๐.๐๐	๐.๐๐	๐.๐๐	๐.๐๐	๔๑,๐๐๐.๐๐	๐.๐๐

			นายทองใบ แคนสา หมู่ที่ ๑						
งานก่อสร้าง	ค่าที่ดินและ สิ่งก่อสร้าง	ค่าก่อสร้างสิ่ง สาธารณูปโภค	โครงการซ่อมแซมถนนดิน พร้อมลงดินลูกรัง ถนนสาย แยกนายนายเจริญทอง ก้อน แก้ว - ถนนสายบ้านโนนอุดม ไปห้วยหมากแดง หมู่ที่ ๗	๙๙,๐๐๐.๐๐	๐.๐๐	๐.๐๐	๐.๐๐	๙๙,๐๐๐.๐๐	๐.๐๐
งานก่อสร้าง	ค่าที่ดินและ สิ่งก่อสร้าง	ค่าก่อสร้างสิ่ง สาธารณูปโภค	โครงการซ่อมแซมถนนดิน พร้อมลงดินลูกรัง ถนนสาย แยกนายกุหลาบ พะตะนะ ถึง โสกปลกตุก หมู่ที่ ๑	๑๒๙,๐๐๐.๐๐	๐.๐๐	๐.๐๐	๐.๐๐	๑๒๙,๐๐๐.๐๐	๐.๐๐
งานก่อสร้าง	ค่าที่ดินและ สิ่งก่อสร้าง	ค่าก่อสร้างสิ่ง สาธารณูปโภค	โครงการซ่อมแซมถนนดิน พร้อมลงดินลูกรัง ถนนสาย แยกนายบัณฑิต ศรีกากุล - คลองอีสานเขียว หมู่ที่ ๑	๑๑๕,๐๐๐.๐๐	๐.๐๐	๐.๐๐	๐.๐๐	๑๑๕,๐๐๐.๐๐	๐.๐๐
งานก่อสร้าง	ค่าที่ดินและ สิ่งก่อสร้าง	ค่าก่อสร้างสิ่ง สาธารณูปโภค	โครงการซ่อมแซมถนนดิน พร้อมลงดินลูกรัง ถนนสาย แยกประตูน้ำห้วยหมากแดง - สะพานไม้ข้ามไปบ้านหนองคอน ไทย หมู่ที่ ๗	๙๐,๐๐๐.๐๐	๐.๐๐	๐.๐๐	๐.๐๐	๙๐,๐๐๐.๐๐	๐.๐๐
งานก่อสร้าง	ค่าที่ดินและ สิ่งก่อสร้าง	ค่าก่อสร้างสิ่ง สาธารณูปโภค	โครงการซ่อมแซมถนนดิน พร้อมลงดินลูกรัง ถนนสาย แยกโสกเสี้ยว - นานายเฉลิม	๑๐๘,๐๐๐.๐๐	๐.๐๐	๐.๐๐	๐.๐๐	๑๐๘,๐๐๐.๐๐	๐.๐๐

			สายน้ำ หมู่ที่ ๑						
งานก่อสร้าง	ค่าที่ดินและ สิ่งก่อสร้าง	ค่าก่อสร้างสิ่ง สาธารณูปโภค	โครงการซ่อมแซมถนนดิน พร้อมลงดินลูกรัง ถนนสาย แยกหนองอ้อ - นานายทราย เทียบทัน หมู่ที่ ๕	๓๐,๐๐๐.๐๐	๐.๐๐	๐.๐๐	๐.๐๐	๓๐,๐๐๐.๐๐	๐.๐๐
งานก่อสร้าง	ค่าที่ดินและ สิ่งก่อสร้าง	ค่าก่อสร้างสิ่ง สาธารณูปโภค	โครงการซ่อมแซมถนนดิน พร้อมลงดินลูกรัง ถนนสาย รอบหมู่บ้านโนนอุดม หมู่ที่ ๘	๙๐,๐๐๐.๐๐	๐.๐๐	๐.๐๐	๐.๐๐	๙๐,๐๐๐.๐๐	๐.๐๐
งานก่อสร้าง	ค่าที่ดินและ สิ่งก่อสร้าง	ค่าก่อสร้างสิ่ง สาธารณูปโภค	โครงการซ่อมแซมถนนดิน พร้อมลงดินลูกรัง ถนนสายสาม แยกโคกสูง - นานายพิม กวด นอก หมู่ที่ ๕	๕๖,๐๐๐.๐๐	๐.๐๐	๐.๐๐	๐.๐๐	๕๖,๐๐๐.๐๐	๐.๐๐
งานก่อสร้าง	ค่าที่ดินและ สิ่งก่อสร้าง	ค่าก่อสร้างสิ่ง สาธารณูปโภค	โครงการซ่อมแซมถนนดิน พร้อมลงดินลูกรัง ถนนสายสาม แยกถนนสายหนองปรือ - นา นายพล โกสุม หมู่ที่ ๕	๔๒,๐๐๐.๐๐	๐.๐๐	๐.๐๐	๐.๐๐	๔๒,๐๐๐.๐๐	๐.๐๐
งานก่อสร้าง	ค่าที่ดินและ สิ่งก่อสร้าง	ค่าก่อสร้างสิ่ง สาธารณูปโภค	โครงการซ่อมแซมถนนดิน พร้อมลงดินลูกรัง ถนนสาย บ้านหนองโน - ดอนไผ่แหลม หมู่ที่ ๓	๑๔๔,๐๐๐.๐๐	๐.๐๐	๐.๐๐	๐.๐๐	๑๔๔,๐๐๐.๐๐	๐.๐๐

งานก่อสร้าง	ค่าที่ดินและ สิ่งก่อสร้าง	ค่าก่อสร้างสิ่ง สาธารณูปโภค	โครงการซ่อมแซมถนนดิน พร้อมลงดินลูกรัง ถนนสาย บ้านโมกมัน - ถนนน้อมเกล้า เลียบบึงซี หมู่ที่ ๗	๑๔๓,๐๐๐.๐๐	๐.๐๐	๐.๐๐	๐.๐๐	๑๔๓,๐๐๐.๐๐	๐.๐๐
งานก่อสร้าง	ค่าที่ดินและ สิ่งก่อสร้าง	ค่าก่อสร้างสิ่ง สาธารณูปโภค	โครงการซ่อมแซมถนนดิน พร้อมลงดินลูกรัง ถนนสาย บ้านโนนอุดม หมู่ที่ ๘ - ลำห้วย หมากแดง	๑๕๖,๐๐๐.๐๐	๐.๐๐	๐.๐๐	๐.๐๐	๑๕๖,๐๐๐.๐๐	๐.๐๐
งานก่อสร้าง	ค่าที่ดินและ สิ่งก่อสร้าง	ค่าก่อสร้างสิ่ง สาธารณูปโภค	โครงการซ่อมแซมถนนดิน พร้อมลงดินลูกรัง ถนนสาม แยกโรงผสมอาหารสัตว์ - บึง สำโรง หมู่ที่ ๑	๔๐,๐๐๐.๐๐	๐.๐๐	๐.๐๐	๐.๐๐	๔๐,๐๐๐.๐๐	๐.๐๐
งานก่อสร้าง	ค่าที่ดินและ สิ่งก่อสร้าง	ค่าก่อสร้างสิ่ง สาธารณูปโภค	โครงการซ่อมแซมถนนดิน พร้อมลงดินลูกรัง ถนนสาม แยกถนนเลียบบึงซี-ปากประ ทาว หมู่ที่ ๗	๑๔๙,๐๐๐.๐๐	๐.๐๐	๐.๐๐	๐.๐๐	๑๔๙,๐๐๐.๐๐	๐.๐๐
งานก่อสร้าง	ค่าที่ดินและ สิ่งก่อสร้าง	ค่าก่อสร้างสิ่ง สาธารณูปโภค	โครงการซ่อมแซมคันดินกั้นน้ำ ลำห้วยคลองรกฟ้า หมู่ที่ ๙	๔๒,๐๐๐.๐๐	๐.๐๐	๐.๐๐	๐.๐๐	๔๒,๐๐๐.๐๐	๐.๐๐
งานก่อสร้าง	ค่าที่ดินและ สิ่งก่อสร้าง	ค่าก่อสร้างสิ่ง สาธารณูปโภค	โครงการก่อสร้างถนนดินลง ลูกรังพร้อมบดทับแน่นสาย บ้านโนนสะอาด หมู่ที่ ๒ ต.บึง สำโรง เชื่อมถนนลาดยางไปบ้ำ	๔๘๐,๐๐๐.๐๐	๐.๐๐	๐.๐๐	๐.๐๐	๔๘๐,๐๐๐.๐๐	๐.๐๐

			นครชัยภูมิ หมู่ที่ ๒ ต.สีสุก อ.แก้ง สนามนาง จ.นครราชสีมา						
งานก่อสร้าง	ค่าที่ดินและ สิ่งก่อสร้าง	ค่าก่อสร้างสิ่ง สาธารณูปโภค	โครงการปรับปรุงถนนค.ส.ล. บ้านหนองปรือใหม่ บริเวณ หน้าบ้านนายสินทนา เชื้อกุล หมู่ที่ ๙	๑๓๖,๐๐๐.๐๐	๐.๐๐	๐.๐๐	๐.๐๐	๑๓๖,๐๐๐.๐๐	๐.๐๐
งานก่อสร้าง	ค่าที่ดินและ สิ่งก่อสร้าง	ค่าก่อสร้างสิ่ง สาธารณูปโภค	โครงการปรับปรุงถนน ค.ส.ล. บ้านหนองบัว หน้าบ้านนาง บัวของ อินประจง หมู่ที่ ๑	๔๒,๕๐๐.๐๐	๐.๐๐	๐.๐๐	๐.๐๐	๔๒,๕๐๐.๐๐	๐.๐๐
งานก่อสร้าง	ค่าที่ดินและ สิ่งก่อสร้าง	ค่าก่อสร้างสิ่ง สาธารณูปโภค	โครงการซ่อมแซมถนนดินลูกรัง ถนนสายบ้านหนองโน - บ้าน หัวหนอง หมู่ที่ ๓	๑๖๒,๐๐๐.๐๐	๐.๐๐	๐.๐๐	๐.๐๐	๑๖๒,๐๐๐.๐๐	๐.๐๐
งานก่อสร้าง	ค่าที่ดินและ สิ่งก่อสร้าง	ค่าก่อสร้างสิ่ง สาธารณูปโภค	โครงการซ่อมแซมถนนดิน พร้อมลงดินลูกรังถนนสายสาม แยกบ้านนายจำปี ศรีทน - สาม แยกถนนสายบ้านหนองบัว - หนองตาไม้ หมู่ที่ ๑	๘๔,๐๐๐.๐๐	๐.๐๐	๐.๐๐	๐.๐๐	๘๔,๐๐๐.๐๐	๐.๐๐
งานก่อสร้าง	ค่าที่ดินและ สิ่งก่อสร้าง	ค่าก่อสร้างสิ่ง สาธารณูปโภค	โครงการซ่อมแซมถนนดิน พร้อมลงดินลูกรังถนนสายแยก ประตูน้ำห้วยหมากแดง - นาย ประจวบ ก้อนแก้ว หมู่ที่ ๗	๑๐๒,๐๐๐.๐๐	๐.๐๐	๐.๐๐	๐.๐๐	๑๐๒,๐๐๐.๐๐	๐.๐๐

งานก่อสร้าง	ค่าที่ดินและ สิ่งก่อสร้าง	ค่าก่อสร้างสิ่ง สาธารณูปโภค	โครงการซ่อมแซมถนนดิน พร้อมลงดินลูกรัง ถนนสายสาม แยกนายน้อย พรหมลี - คลอง ส่งน้ำ หมู่ที่ ๑	๑๑๖,๐๐๐.๐๐	๐.๐๐	๐.๐๐	๐.๐๐	๑๑๖,๐๐๐.๐๐	๐.๐๐
งานก่อสร้าง	ค่าที่ดินและ สิ่งก่อสร้าง	ค่าก่อสร้างสิ่ง สาธารณูปโภค	โครงการซ่อมแซมถนนดิน พร้อมลงดินลูกรังถนนสายบ้าน โมกมัน หมู่ที่ ๗ ประตูน้ำห้วย หมากแดง	๑๖๗,๕๐๐.๐๐	๐.๐๐	๐.๐๐	๐.๐๐	๑๖๗,๕๐๐.๐๐	๐.๐๐
งานก่อสร้าง	ค่าที่ดินและ สิ่งก่อสร้าง	ค่าชดเชยสัญญาแบบ ปรับราคาได้ (ค่า K)	ค่าชดเชยสัญญาแบบปรับราคา ได้(ค่าK)	๑๐,๐๐๐.๐๐	๐.๐๐	๐.๐๐	๐.๐๐	๐.๐๐	๑๐,๐๐๐.๐๐
งานก่อสร้าง	ค่าที่ดินและ สิ่งก่อสร้าง	ค่าก่อสร้างสิ่ง สาธารณูปโภค	โครงการติดตั้งเสาไฟแสงสว่าง โซลาเซลล์จุดเสี่ยงภายในตำบล บึงสำโรง	๑๕๐,๐๐๐.๐๐	๐.๐๐	๐.๐๐	๑๕๐,๐๐๐.๐๐	๐.๐๐	๐.๐๐
งานก่อสร้าง	ค่าที่ดินและ สิ่งก่อสร้าง	ค่าก่อสร้างสิ่ง สาธารณูปการ	โครงการก่อสร้างอาคารเก็บ พัสดุเทศบาลตำบลบึงสำโรง ตำบลบึงสำโรง อำเภอแก้ง สนามนาง จังหวัดนครราชสีมา	๕๐๐,๐๐๐.๐๐	๐.๐๐	๐.๐๐	๔๙๘,๐๐๐.๐๐	๐.๐๐	๒,๐๐๐.๐๐
งานก่อสร้าง	ค่าที่ดินและ สิ่งก่อสร้าง	ค่าก่อสร้างสิ่ง สาธารณูปการ	โครงการจัดซื้อประกอบเทรล เลอร์แบบลากจูงสำหรับบรรทุก เรือกู้ภัยตำบลบึงสำโรง อำเภอ แก้งสนามนาง จังหวัด	๑๕๐,๐๐๐.๐๐	๐.๐๐	๐.๐๐	๐.๐๐	๐.๐๐	๑๕๐,๐๐๐.๐๐

			นครราชสีมา						
งานก่อสร้าง	ค่าที่ดินและ สิ่งก่อสร้าง	ค่าก่อสร้างสิ่ง สาธารณูปการ	โครงการต่อเติมหลังคาอาคาร ศูนย์ป้องกันบรรเทาสาธารณ ภัย เทศบาลตำบลบึงสำโรง ตำบลบึงสำโรง อำเภอแก้ง สนามนาง จังหวัดนครราชสีมา	๒๓๖,๐๐๐.๐๐	๐.๐๐	๐.๐๐	๒๓๓,๐๐๐.๐๐	๐.๐๐	๓,๐๐๐.๐๐
งานก่อสร้าง	ค่าที่ดินและ สิ่งก่อสร้าง	ค่าก่อสร้างสิ่ง สาธารณูปการ	โครงการติดตั้งแสงสว่างด้วย ระบบโซลาเซลล์ภายในบริเวณ สำนักงานเทศบาล ตำบลบึง สำโรง อำเภอแก้งสนามนาง จังหวัดนครราชสีมา	๒๐,๐๐๐.๐๐	๐.๐๐	๐.๐๐	๒๐,๐๐๐.๐๐	๐.๐๐	๐.๐๐
งานก่อสร้าง	ค่าที่ดินและ สิ่งก่อสร้าง	ค่าก่อสร้างสิ่ง สาธารณูปการ	โครงการปรับปรุงต่อเติมอาคาร อเนกประสงค์เทศบาลตำบลบึง สำโรง ตำบลบึงสำโรง อำเภอ แก้งสนามนาง จังหวัด นครราชสีมา	๖๕๐,๐๐๐.๐๐	๐.๐๐	๐.๐๐	๐.๐๐	๐.๐๐	๖๕๐,๐๐๐.๐๐
งานก่อสร้าง	ค่าที่ดินและ สิ่งก่อสร้าง	ค่าก่อสร้างสิ่ง สาธารณูปการ	โครงการปรับปรุงภายใน ภายนอกอาคาร กองช่าง เทศบาลตำบลบึงสำโรง ตำบล บึงสำโรง อำเภอแก้งสนามนาง จังหวัดนครราชสีมา	๓๒๙,๐๐๐.๐๐	๐.๐๐	๐.๐๐	๓๒๕,๐๐๐.๐๐	๐.๐๐	๔,๐๐๐.๐๐

งานก่อสร้าง	ค่าที่ดินและ สิ่งก่อสร้าง	ค่าก่อสร้างสิ่ง สาธารณูปการ	โครงการปรับปรุงรั้วและประตู เข้า-ออกด้านหน้าด้านข้าง สำนักงาน เทศบาลตำบลบึง สำโรง อำเภอกันทรามานาง จังหวัดนครราชสีมา	๑๐๒,๐๐๐.๐๐	๐.๐๐	๐.๐๐	๑๐๐,๐๐๐.๐๐	๐.๐๐	๒,๐๐๐.๐๐
งานก่อสร้าง	ค่าที่ดินและ สิ่งก่อสร้าง	ค่าก่อสร้างสิ่ง สาธารณูปการ	โครงการรื้อถอนเคลื่อนย้าย และติดตั้งอาคารจอดรถเดิม ข้างอาคารกองช่างตำบลบึง สำโรง อำเภอกันทรามานาง จังหวัดนครราชสีมา	๔๑,๐๐๐.๐๐	๐.๐๐	๐.๐๐	๓๙,๐๐๐.๐๐	๐.๐๐	๒,๐๐๐.๐๐
งานก่อสร้าง	ค่าที่ดินและ สิ่งก่อสร้าง	ค่าก่อสร้างสิ่ง สาธารณูปโภค	โครงการก่อสร้างถนน คสล. บ้านหนองปรือใหม่ หมู่ที่ ๙	๒๖,๐๐๐.๐๐	๐.๐๐	๐.๐๐	๒๖,๐๐๐.๐๐	๐.๐๐	๐.๐๐
งานก่อสร้าง	ค่าที่ดินและ สิ่งก่อสร้าง	ค่าก่อสร้างสิ่ง สาธารณูปโภค	โครงการก่อสร้างรางระบายน้ำ และวางท่อระบายน้ำภายใน หมู่บ้านโนนสะอาด หมู่ที่ ๒	๒๐๐,๐๐๐.๐๐	๐.๐๐	๐.๐๐	๒๐๐,๐๐๐.๐๐	๐.๐๐	๐.๐๐
งานก่อสร้าง	ค่าที่ดินและ สิ่งก่อสร้าง	ค่าก่อสร้างสิ่ง สาธารณูปโภค	โครงการก่อสร้างอาคารที่พัก ผู้ปกครอง ศพด.หนองปรือ หมู่ ที่ ๕	๕๖,๐๐๐.๐๐	๐.๐๐	๐.๐๐	๕๖,๐๐๐.๐๐	๐.๐๐	๐.๐๐
รวมหมวดค่าที่ดินและสิ่งก่อสร้าง				๖,๔๖๙,๐๐๐.๐๐	๐.๐๐	๐.๐๐	๑,๖๔๗,๐๐๐.๐๐	๓,๙๙๙,๐๐๐.๐๐	๘๒๓,๐๐๐.๐๐
งานบริหารทั่วไป เกี่ยวกับอุตสาหกรรม	รายจ่ายอื่น	รายจ่ายอื่น	ค่าใช้จ่ายตามคำพิพากษา	๐.๐๐	๑๓๕,๐๐๐.๐๐	๐.๐๐	๐.๐๐	๑๑๘,๑๖๘.๔๐	๑๖,๘๓๑.๖๐

และการโยธา									
งานบริหารทั่วไป เกี่ยวกับอุตสาหกรรม และการโยธา	รายจ่ายอื่น	รายจ่ายอื่น	โครงการก่อสร้างระบบประปา ฝิวดินขนาดใหญ่ บ้านกุดปลา ฉลาด หมู่ที่ ๖ ต.บึงสำโรง อ. แก้งสนามนาง จ.นครราชสีมา	๙๔๒,๒๗๙.๙๘	๐.๐๐	๐.๐๐	๐.๐๐	๙๔๒,๒๗๙.๙๘	๐.๐๐
รวมหมวดรายจ่ายอื่น				๙๔๒,๒๗๙.๙๘	๑๓๕,๐๐๐.๐๐	๐.๐๐	๐.๐๐	๑,๐๖๐,๔๔๘.๙๘	๑๖,๘๓๑.๖๐
งานระดับก่อนวัยเรียน และประถมศึกษา	เงินอุดหนุน	เงินอุดหนุนส่วนราชการ	เงินอุดหนุนส่วนราชการ	๑,๗๘๐,๘๐๐.๐๐	๐.๐๐	๐.๐๐	๐.๐๐	๑,๗๖๗,๔๐๒.๐๐	๑๓,๓๙๘.๐๐