

**แผนพัฒนาบุคลากร
(พ.ศ.๒๕๖๔ – ๒๕๖๖)**



**ของ
เทศบาลตำบลบึงสำโรง
อำเภอแก่งสนามนาง
จังหวัดนครราชสีมา**

คำนำ

การบริหารงานเทศบาลให้ประสบความสำเร็จตามวิสัยทัศน์ พันธกิจและยุทธศาสตร์ที่กำหนดไว้ ตลอดจนนโยบายของนายกเทศมนตรีตำบลที่แถลงไว้ต่อสภา เทศบาลได้นั้น บุคลากรถือเป็นส่วนที่มีความสำคัญยิ่งในการบริหารและนำองค์กรไปสู่ความสำเร็จ เทศบาลตำบลบึงสำโรงจึงได้ให้ความสำคัญกับการพัฒนาบุคลากร โดยการส่งเสริม สนับสนุนการพัฒนาทุกด้าน เท่าที่กำลังความสามารถของเทศบาลและบุคลากรจะทำได้ และได้จัดทำแผนพัฒนาบุคลากรนี้ขึ้นไว้ เป็นแนวทางในการพัฒนาบุคลากรทุกกลุ่มของเทศบาลตำบล มีระยะเวลาของแผน ๓ ปี (พ.ศ. ๒๕๖๔ – ๒๕๖๖) ตามระยะเวลาของแผนอัตรากำลัง และอาจจะมีการปรับปรุง ให้เหมาะสมขึ้นในโอกาสต่อไป

คณะผู้บริหารเทศบาลตำบลบึงสำโรง หวังเป็นอย่างยิ่งว่า หากได้ดำเนินการตามแผนพัฒนาบุคลากรนี้แล้ว บุคลากรของเทศบาลตำบลบึงสำโรง จะเป็นบุคคลที่มีคุณภาพ เป็นที่พึงพอใจของประชาชน สามารถสร้างผลงานที่ดีมีมาตรฐานให้แก่เทศบาลตำบลบึงสำโรงได้ จึงขอขอบคุณผู้มีส่วนเกี่ยวข้องและจัดทำแผนพัฒนาบุคลากรสามปี (พ.ศ. ๒๕๖๔ – ๒๕๖๖) ไว้ ณ ที่นี้



(นายพะเยาว์ เพราะไธสง)
นายกเทศบาลตำบลบึงสำโรง

สารบัญ

	หน้า
ส่วนที่ ๑	
หลักการและเหตุผล	๑ - ๒
ข้อมูลอัตรากำลัง	
- โครงสร้างอัตรากำลังตามแผนอัตรากำลัง	๓ - ๖
การวิเคราะห์บุคลากร	
- การวิเคราะห์ตัวบุคลากร	๗
- การวิเคราะห์ในระดับองค์กร	๘
- การวิเคราะห์โครงสร้างการพัฒนากุศลกร	๙-๑๐
ส่วนที่ ๒	
วัตถุประสงค์และเป้าหมายการพัฒนา	๑๑
ส่วนที่ ๓	
หลักสูตรการพัฒนา	๑๒-๑๔
ส่วนที่ ๔	
วิธีการพัฒนาและระยะเวลาดำเนินการพัฒนา	๑๕-๑๖
ส่วนที่ ๕	
รายละเอียดแผนงาน/โครงการ	๑๗-๑๘
มาตรการเสริมสร้างขวัญกำลังใจ	๒๐
ส่วนที่ ๖	
การติดตามประเมินผล	๒๑
ภาคผนวก	
คำสั่งแต่งตั้งคณะกรรมการจัดทำแผนพัฒนากุศลกร	๒๒
ประกาศใช้แผนพัฒนากุศลกร	๒๓

ส่วนที่ ๑ หลักการและเหตุผล

๑. หลักการและเหตุผลของการจัดทำแผนพัฒนาบุคลากร

๑.๑. ภาวะการเปลี่ยนแปลง

ภายใต้กระแสแห่งการปฏิรูประบบราชการ และการเปลี่ยนแปลงด้านเทคโนโลยีการบริหารจัดการยุคใหม่ ผู้นำหรือผู้บริหารองค์การต่าง ๆ ต้องมีความตื่นตัวและเกิดความพยายามปรับตัวในรูปแบบต่าง ๆ โดยเฉพาะการเร่งรัดพัฒนาทรัพยากรมนุษย์และองค์การ การปรับเปลี่ยนวิธีคิด วิธีการทำงาน เพื่อแสวงหารูปแบบใหม่ ๆ และนำระบบมาตรฐานในระดับต่าง ๆ มาพัฒนาองค์การ ซึ่งนำไปสู่แนวความคิดการพัฒนาระบบบริหารความรู้ภายในองค์การ เพื่อให้องค์การสามารถใช้และพัฒนาความรู้ ที่มีอยู่ภายในองค์การได้อย่างมีประสิทธิภาพ และปรับเปลี่ยนวิทยาการความรู้ใหม่ มาใช้กับองค์การได้อย่างเหมาะสม

๑.๒ พระราชกฤษฎีกาว่าด้วยหลักเกณฑ์และวิธีการบริหารกิจการบ้านเมืองที่ดี พ.ศ.

๒๕๔๖

พระราชกฤษฎีกาว่าด้วยหลักเกณฑ์และวิธีการบริหารกิจการบ้านเมืองที่ดี พ.ศ. ๒๕๔๖ มาตรา ๑๑ ระบุดังนี้ “ส่วนราชการมีหน้าที่พัฒนาความรู้ในส่วนราชการเพื่อให้มีลักษณะเป็นองค์การแห่งการเรียนรู้อย่างสม่ำเสมอโดยต้องรับรู้ข้อมูลข่าวสารและสามารถประมวลผลความรู้ในด้านต่าง ๆ เพื่อนำมาประยุกต์ใช้ในการปฏิบัติราชการได้อย่างถูกต้อง รวดเร็วและเหมาะสมต่อสถานการณ์ รวมทั้งต้องส่งเสริมและพัฒนาความรู้ความสามารถ สร้างวิสัยทัศน์และปรับเปลี่ยนทัศนคติของข้าราชการในสังกัด ให้เป็นบุคลากรที่มีประสิทธิภาพและมีการเรียนรู้ร่วมกัน ทั้งนี้ เพื่อประโยชน์ในการปฏิบัติราชการของส่วนราชการให้สอดคล้องกับการบริหารราชการให้เกิดผลสัมฤทธิ์”

“ในการบริหารราชการแนวใหม่ ส่วนราชการจะต้องพัฒนาความรู้ความเชี่ยวชาญให้เพียงพอแก่การปฏิบัติงานให้สอดคล้องกับสภาพสังคมที่เปลี่ยนแปลงไปอย่างรวดเร็วและสถานการณ์ของต่างประเทศที่มีผลกระทบต่อประเทศไทยโดยตรงซึ่งในการบริหารราชการตามพระราชกฤษฎีกานี้จะต้องเปลี่ยนแปลงทัศนคติเดิมเสียใหม่ จากการศึกษาที่ชี้แนวความคิดว่าต้องปฏิบัติงานตามระเบียบแบบแผนที่วางไว้ ตั้งแต่อดีตจนถึงปัจจุบัน เน้นการสร้างความคิดใหม่ ๆ ตามวิชาการสมัยใหม่และนำมาปรับใช้กับการปฏิบัติราชการตลอดเวลา ในพระราชกฤษฎีกาฉบับนี้จึงกำหนดเป็นหลักการว่า ส่วนราชการต้องมีการพัฒนาความรู้เพื่อให้มีลักษณะเป็นองค์การแห่งการเรียนรู้อย่างสม่ำเสมอ โดยมีแนวทางปฏิบัติดังนี้

๑. ต้องสร้างระบบให้สามารถรับรู้ข่าวสารได้อย่างกว้างขวาง

๒. ต้องสามารถประมวลผลความรู้ในด้านต่าง ๆ เพื่อนำมาประยุกต์ใช้ในการปฏิบัติราชการได้อย่างถูกต้อง รวดเร็วและเหมาะสมกับสถานการณ์ที่มีการเปลี่ยนแปลงไป

๓. ต้องมีการส่งเสริมและพัฒนาความรู้ความสามารถ สร้างวิสัยทัศน์และปรับเปลี่ยนทัศนคติของข้าราชการ เพื่อให้ข้าราชการทุกคนเป็นผู้มีความรู้ ความสามารถในวิชาการสมัยใหม่ตลอดเวลา มีความสามารถในการปฏิบัติหน้าที่ให้เกิดประสิทธิภาพสูงสุดและมีคุณธรรม

๔. ต้องมีการสร้างความมีส่วนร่วมในหมู่ข้าราชการให้เกิดการแลกเปลี่ยนความรู้ซึ่งกันและกัน เพื่อการนำมาพัฒนาใช้ในการปฏิบัติราชการร่วมกันให้เกิดประสิทธิภาพ”

๑.๓. ประกาศ ก.เทศบาลจังหวัดนครราชสีมา

ตามประกาศคณะกรรมการพนักงานเทศบาลจังหวัดนครราชสีมา เรื่องหลักเกณฑ์และเงื่อนไขเกี่ยวกับการบริหารงานบุคคลของเทศบาล ลงวันที่ ๑๑ พฤศจิกายน ๒๕๔๕ ส่วนที่ ๔ เรื่องการพัฒนาพนักงานเทศบาล ข้อ ๒๙๙ กำหนดให้เทศบาลจัดทำแผนพัฒนาพนักงานเทศบาล เพื่อเพิ่มพูนความรู้ ทักษะ ทัศนคติที่ดี คุณธรรมและจริยธรรม อันจะทำให้ปฏิบัติหน้าที่ราชการในตำแหน่งนั้นได้อย่างมีประสิทธิภาพ ในการจัดทำแผนการพัฒนาพนักงานเทศบาล ต้องกำหนดตามกรอบของแผนแม่บทการพัฒนาพนักงานเทศบาล ที่คณะกรรมการกลางพนักงานเทศบาล (ก.ท.) กำหนด โดยให้กำหนดเป็นแผนการพัฒนาพนักงานเทศบาล มีระยะเวลา ๓ ปี ตามกรอบของแผนอัตรากำลังของเทศบาล นั้น

จากหลักการและเหตุผลดังกล่าว เทศบาลตำบลบึงสำโรง จึงได้จัดทำแผนพัฒนาพนักงานเทศบาล ๓ ปี (ปีงบประมาณ ๒๕๖๔-๒๕๖๖) ขึ้นโดยสอดคล้องกับแผนอัตรากำลัง ๓ ปี ดังนี้

๒. ข้อมูลด้านโครงสร้างการแบ่งส่วนราชการตามอัตรากำลัง ดังนี้

โครงสร้าง.....

แผนภูมิโครงสร้างการแบ่งส่วนราชการตามแผนอัตรากำลัง ๓ ปี

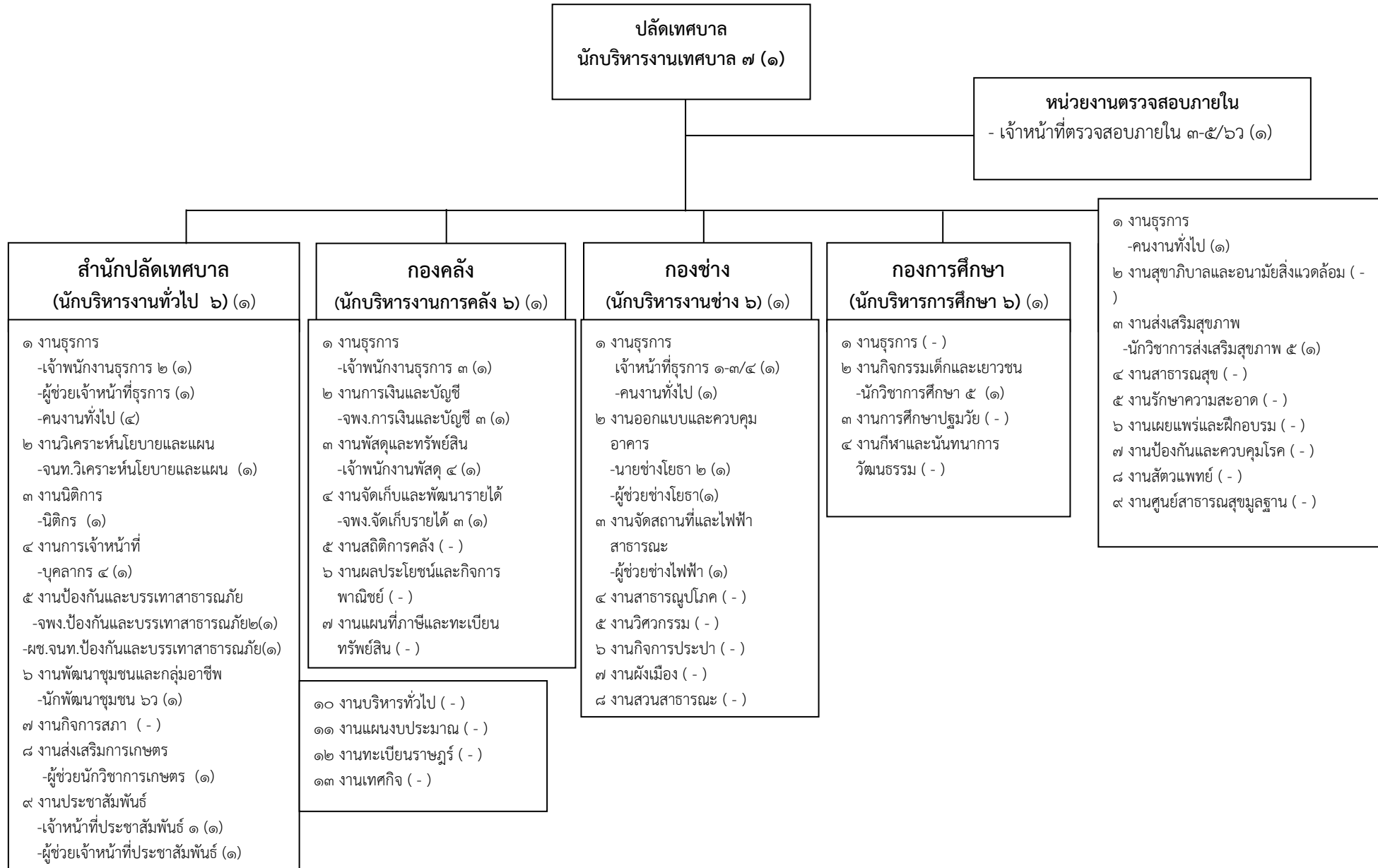

๓. การวิเคราะห์บุคคลากร

การวิเคราะห์บุคคลากร (Personal Analysis) ใช้หลักการวิเคราะห์แบบ SWOT ซึ่งเป็นการวิเคราะห์แบบเดียวกับการวางแผนพัฒนาเทศบาลตำบลที่กรมส่งเสริมการปกครองท้องถิ่นกำหนดไว้ เพื่อให้การอ่านผลการวิเคราะห์เป็นไปในทางเดียวกันและเข้าใจได้ง่าย

การวิเคราะห์ตัวบุคคลากร

<p style="text-align: center;">S จุดแข็ง</p> <ol style="list-style-type: none">มีภูมิลำเนาอยู่ในพื้นที่ใกล้ เทศบาลมีอายุเฉลี่ย ๒๕-๔๐ ปี เป็นวัยทำงานมีผู้หญิงมากกว่าผู้ชายทำให้การทำงานละเอียดรอบคอบไม่มีพฤติกรรมเสี่ยงกับการทุจริตมีการพัฒนาศึกษาหาความรู้เพิ่มเติมเป็นคนในชุมชนสามารถทำงานคล่องตัวโดยใช้ความสัมพันธ์ส่วนตัวได้	<p style="text-align: center;">W จุดอ่อน</p> <ol style="list-style-type: none">มีความรู้ไม่เพียงพอกับภารกิจของเทศบาลตำบลทำงานในลักษณะใช้ความคิดส่วนตัวเป็นหลักมีภาระหนี้สินใช้ระบบเครือข่ายมากเกินไป ไม่คำนึงถึงกฎระเบียบของราชการ
<p style="text-align: center;">O โอกาส</p> <ol style="list-style-type: none">มีความใกล้ชิดคุ้นเคยกับประชาชนทำให้เกิดความร่วมมือในการทำงานได้ง่ายมีความจริงใจในการพัฒนา เทศบาลอุทิศตนได้ ตลอดเวลาชุมชนยังมีความคาดหวังในตัวผู้บริหารและการทำงานของ เทศบาล ในฐานะตัวแทน	<p style="text-align: center;">T ข้อจำกัด</p> <ol style="list-style-type: none">ส่วนมากมีเงินเดือน/ ค่าจ้างน้อย รายได้ไม่พอระดับความรู้ไม่พอกับความยากของงานพื้นที่กว้างทำให้บุคลากรที่มีอยู่ไม่พอให้บริการบุคลากรมีภาระต้องดูแลครอบครัว และต่อสู้อุปสรรคเศรษฐกิจทำให้มีเวลาให้ชุมชนจำกัดมีความก้าวหน้าในวงแคบ

การวิเคราะห์ในระดับองค์กร

W

S

จุดแข็ง

- บุคลากรมีความรักถิ่นไม่ต้องการย้ายที่
- การเดินทางสะดวกทำงานเกินเวลาได้
- อยู่ในวัยทำงานสามารถรับรู้และปรับตัวได้เร็ว
- มีความรู้เฉลี่ยระดับปริญญาตรี
- ผู้บริหารระดับหน่วยงานมีความเข้าใจในการทำงานสามารถสนองตอบนโยบายได้ดี
- มีระบบบริหารงานบุคคล

W

S

จุดอ่อน

- ขาดความกระตือรือร้น
- มีภาระหนี้สินทำให้ทำงานไม่เต็มที่
- ขาดบุคลากรที่มีความรู้เฉพาะทางวิชาชีพ
- พื้นที่พัฒนากว้าง ปัญหาทำให้บางสายงานมีบุคลากรไม่เพียงพอหรือไม่มี เช่น เกษตร ช่าง สิ่งแวดล้อม นิติกร
- วัสดุอุปกรณ์เครื่องมือเครื่องใช้ในงานบริการสาธารณะบางประเภทไม่มี/ไม่พอ
- สำนักงานแคบ ข้อมูลเอกสารต่าง ๆ สำหรับใช้อ้างอิงและปฏิบัติมีไม่ครบถ้วน

O

โอกาส

- ประชาชนร่วมมือพัฒนา เทศบาลดี
- มีความคุ้นเคยกันทั้งหมดทุกคน
- บุคลากรมีถิ่นที่อยู่กระจายทั่วเขตเทศบาล ทำให้รู้สภาพพื้นที่ ทิศนคติของประชาชนได้ดี
- บุคลากรมีการพัฒนาความรู้ปริญญาตรี , ปริญญาโทเพิ่มขึ้น

T

ข้อจำกัด

- มีระบบอุปถัมภ์และกลุ่มพรรคพวกจากความสัมพันธ์แบบ เครือญาติ ในชุมชน การดำเนินการทางวินัยเป็นไปได้ยากมักกระทบกลุ่มญาติพี่น้อง
- ขาดบุคลากรที่มีความเชี่ยวชาญบางสายงาน ความรู้ที่มีจำกัดทำให้ต้องเพิ่มพูนความรู้ให้หลากหลายจึงจะทำงานได้ ครอบคลุมภารกิจของเทศบาลตำบล
- งบประมาณน้อยเมื่อเปรียบเทียบกับพื้นที่ จำนวนประชากร และภารกิจ
- ถนนเพชรเกษมกว้างมากเกินไปการติดต่อสองฝั่งไม่สะดวก การให้บริการล่าช้า

การวิเคราะห์โครงสร้างการพัฒนาบุคลากร

โครงสร้างปัจจุบัน

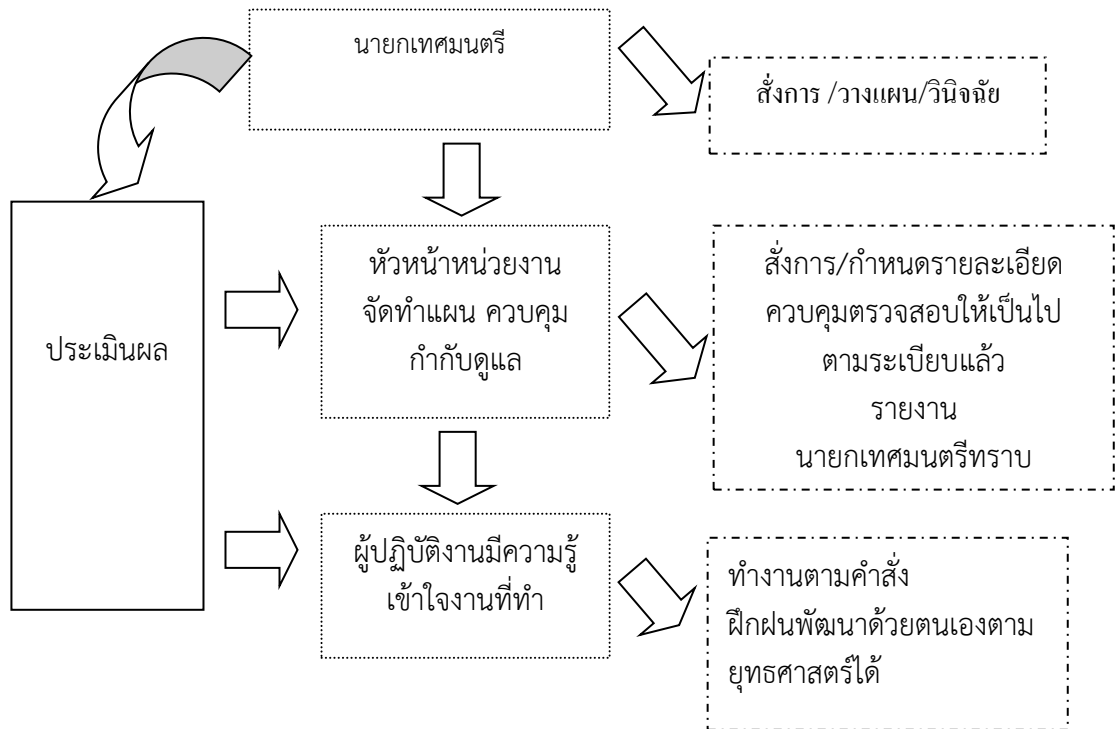

การพัฒนาบุคลากรในโครงสร้างใหม่ของเทศบาลตำบลบึงสำโรง จะเป็นการพัฒนาโดยให้ประชาชนมีส่วนร่วมและใช้ระบบเปิด โดยบุคลากรสามส่วนที่ต้องสัมพันธ์กันเพื่อให้ได้บุคลากรที่มีคุณภาพ มีคณะกรรมการทำหน้าที่วางแผนอัตรากำลัง สรรหาทั้งการบรรจุแต่งตั้ง การโอนย้าย และประเมินผลเพื่อการเลื่อนระดับตำแหน่ง การพิจารณาความดีความชอบ และการต่อสัญญาจ้าง โครงสร้างการพัฒนาบุคลากรของเทศบาลตำบลบึงสำโรงที่จะปรับปรุงจึงเป็นดังนี้

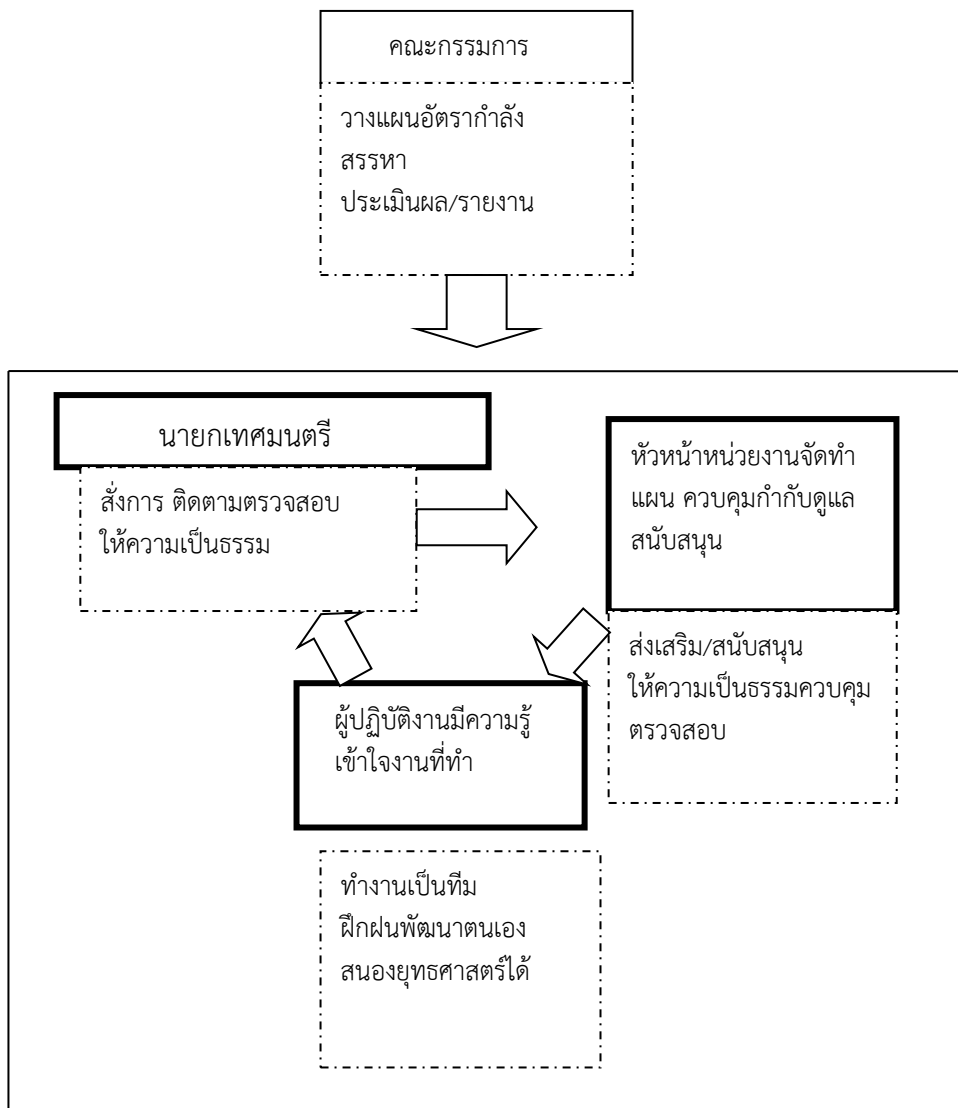

วิสัยทัศน์การบริหารงานบุคคล

“ร่วมคิด ร่วมพัฒนา สร้างความก้าวหน้าและมั่นคง มีความรู้คู่คุณธรรม ชำนาญงานในหน้าที่ เพื่อให้เกิดการพัฒนาและความผาสุกของประชาชน“

ส่วนที่ ๒

วัตถุประสงค์และเป้าหมายการพัฒนา

๒.๑ วัตถุประสงค์การพัฒนา

๑. เพื่อนำความรู้ที่มีอยู่นอกองค์กรมาปรับใช้กับเทศบาลตำบลบึงสำโรง
๒. เพื่อให้มีการปรับเปลี่ยนแนวคิดในการทำงาน เน้นสร้างกระบวนการคิด และการพัฒนาตนเอง ให้เกิดขึ้นกับบุคลากรของเทศบาลตำบลบึงสำโรง
๓. เพื่อให้บุคลากรของเทศบาลตำบลบึงสำโรงปฏิบัติงานอย่างมีประสิทธิภาพและประสิทธิผลมากที่สุด
๔. เพื่อพัฒนาศักยภาพของบุคลากรท้องถิ่นให้มีทักษะและความรู้ ในการปฏิบัติงานดังนี้
 - ๔.๑. ด้านความรู้ทั่วไปในการปฏิบัติงาน
 - ๔.๒. ด้านความรู้และทักษะของงานแต่ละตำแหน่ง
 - ๔.๓. ด้านการบริหาร
 - ๔.๔. ด้านคุณสมบัติส่วนตัว
 - ๔.๕. ด้านศีลธรรมคุณธรรม

๒.๒ เป้าหมายของการพัฒนา

๑. การพัฒนาบุคลากรท้องถิ่น คณะผู้บริหาร
๒. การพัฒนาสมาชิกท้องถิ่น สภาเทศบาลตำบล
๓. การพัฒนาบุคลากรท้องถิ่น พนักงานเทศบาล
๔. การพัฒนาบุคลากรท้องถิ่น พนักงานจ้าง
๕. การพัฒนาบุคลากรท้องถิ่น ในการส่งเสริมให้ได้รับการศึกษาต่อในระดับที่สูงขึ้น

/หลักสูตร.....

ส่วนที่ ๓

หลักสูตรการพัฒนา

สายงานผู้บริหาร ประกอบด้วยหลักสูตร

- หลักสูตรด้านการบริหารงานต่างๆที่เกี่ยวข้อง
- หลักสูตรด้านคุณธรรม และจริยธรรม

สายงานผู้ปฏิบัติ

- หลักสูตรความรู้พื้นฐานการปฏิบัติราชการ
- หลักสูตรการพัฒนาเกี่ยวกับงานที่รับผิดชอบ
- หลักสูตรความรู้และทักษะเฉพาะแต่ละตำแหน่ง
- หลักสูตรด้านคุณธรรม จริยธรรม

สายงานพนักงานจ้าง

- หลักสูตรความรู้พื้นฐานการปฏิบัติราชการ
- หลักสูตรการพัฒนาเกี่ยวกับงานที่รับผิดชอบ
- หลักสูตรความรู้และทักษะเฉพาะแต่ละตำแหน่ง
- หลักสูตรด้านคุณธรรม จริยธรรม

- หมายเหตุ ๑. หลักสูตรต่างๆ ให้รวมถึงหลักสูตรที่ส่วนราชการหรือหน่วยงานต่างๆ จัดขึ้น และมีเนื้อหา สอดคล้องกับแนวทางดังกล่าวข้างต้น
๒. หลักสูตรในแต่ละด้านสามารถจัดรวมไว้ในโครงการพัฒนาพนักงานเทศบาลโครงการ เดียวกันได้

ส่วนที่ ๔

วิธีการพัฒนา และระยะเวลาดำเนินการพัฒนา

วิธีการพัฒนาพนักงานเทศบาลและบุคลากรของเทศบาลตำบลบึงสำโรง กำหนดวิธีการพัฒนา ตามความจำเป็นและความเหมาะสมในการดำเนินการ (ทั้งนี้ให้คำนึงถึงสถานะด้านการเงินการคลังของเทศบาลเป็นหลัก)โดยใช้วิธีดังนี้

๑. วิธีการดำเนินการ

๑.๑ การปฐมนิเทศ

๑.๒ การฝึกอบรม

๑.๓ การศึกษาหรือดูงาน

๑.๔ การประชุมเชิงปฏิบัติการ หรือการสัมมนารวมถึงการประชุมประจำเดือนของเทศบาลตำบลในการถ่ายทอดความรู้ในการปฏิบัติงาน

๑.๕ การสอนงาน การให้คำปรึกษา

๒. แนวทางการดำเนินการ

การดำเนินการพัฒนาพนักงานเทศบาลและบุคลากรของ เทศบาลตำบลบึงสำโรง นอกจากมีวิธีการดำเนินการตาม ข้อ ๑ แล้ว แนวทางในการดำเนินการได้ กำหนดแนวทางการดำเนินการไว้ ๓ แนวทาง ดังนี้

๒.๑ เทศบาลตำบลบึงสำโรงดำเนินการเอง

๒.๒ สถาบันพัฒนาบุคลากรท้องถิ่น กรมส่งเสริมการปกครองท้องถิ่น เป็นผู้ดำเนินการโดยเทศบาลตำบลบึงสำโรงจัดส่งพนักงานเทศบาลเข้ารับการฝึกอบรม

๒.๓ ส่วนราชการหรือหน่วยงานอื่นๆ ดำเนินการฝึกอบรมที่สอดคล้องกับแผนพัฒนาพนักงานเทศบาลตำบลบึงสำโรง

๓. ระยะเวลาในการดำเนินการพัฒนา

๓.๑ ปี พ.ศ. ๒๕๖๔ ตั้งแต่วันที่ ๑ ตุลาคม ๒๕๖๓ ถึงวันที่ ๓๐ กันยายน ๒๕๖๔

๓.๒ ปี พ.ศ. ๒๕๖๕ ตั้งแต่วันที่ ๑ ตุลาคม ๒๕๖๔ ถึงวันที่ ๓๐ กันยายน ๒๕๖๕

๓.๓ ปี พ.ศ. ๒๕๖๖ ตั้งแต่วันที่ ๑ ตุลาคม ๒๕๖๕ ถึงวันที่ ๓๐ กันยายน ๒๕๖๖

๔. โครงการตามแผนพัฒนา พัฒนางานเทศบาลตำบลบึงสำโรง

เทศบาลตำบลบึงสำโรง ได้จัดทำโครงการครอบคลุม ตามหลักสูตรความรู้พื้นฐานในการปฏิบัติราชการ หลักสูตรการพัฒนาเกี่ยวกับงานในหน้าที่รับผิดชอบ หลักสูตรความรู้และทักษะเฉพาะของงานในแต่ละตำแหน่ง หลักสูตรด้านการบริหาร หลักสูตรด้านคุณธรรมและจริยธรรม ตามโครงการต่าง ๆ ในส่วนที่ ๕

/แผนภาพ...

แผนภาพแสดงขั้นตอนการดำเนินงานการพัฒนาบุคลากร

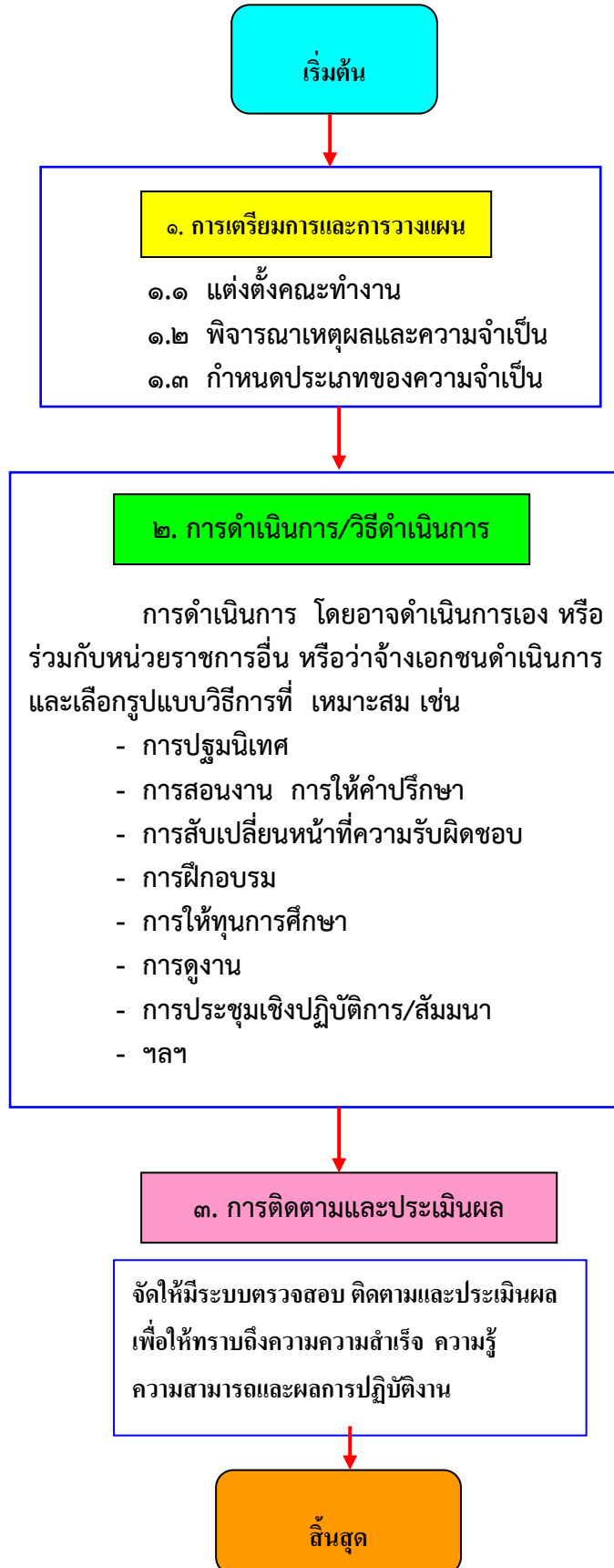

ส่วนที่ ๕

ตารางแผนพัฒนาพนักงานเทศบาลตำบลบึงสำโรง อำเภอแก้งสนามนาง จังหวัดนครราชสีมา ประจำปีงบประมาณ ๒๕๖๔

หลักสูตรการพัฒนา	วิธีดำเนินการ	หน่วยงานดำเนินการ	ระยะเวลาดำเนินการ											กลุ่มเป้าหมาย			
			ต.ค	พ.ย	ธ.ค	ม.ค	ก.พ	มี.ค	เม.ย	พ.ค	มิ.ย	ก.ค	ส.ค		ก.ย		
๑.หลักสูตรความรู้พื้นฐานการปฏิบัติราชการ	๑. การปฐมนิเทศ ๒. การสอนงาน ๓. การฝึกอบรม ๔. การประชุม	เทศบาลดำเนินการ ก.ท.จ. สถาบันพัฒนาบุคลากรท้องถิ่น หน่วยงานอื่นที่เกี่ยวข้อง															<input checked="" type="checkbox"/> ตำแหน่งสายงานผู้ปฏิบัติ <input checked="" type="checkbox"/> พนักงานจ้าง
๒.หลักสูตรการพัฒนาเกี่ยวกับงานที่รับผิดชอบ	๑. การฝึกอบรม ๒. การประชุมเชิงปฏิบัติการ ๓. การศึกษาดูงาน	เทศบาลดำเนินการ ก.ท.จ. สถาบันพัฒนาบุคลากรท้องถิ่น หน่วยงานอื่นที่เกี่ยวข้อง															<input checked="" type="checkbox"/> ตำแหน่งสายงานบริหาร <input checked="" type="checkbox"/> ตำแหน่งสายงานผู้ปฏิบัติ <input checked="" type="checkbox"/> พนักงานจ้าง
๓. หลักสูตรความรู้และทักษะเฉพาะ	๑. การฝึกอบรม ๒. การประชุมเชิงปฏิบัติการ ๓. การศึกษาดูงาน	เทศบาลดำเนินการ ก.ท.จ. สถาบันพัฒนาบุคลากรท้องถิ่น หน่วยงานอื่นที่เกี่ยวข้อง															<input checked="" type="checkbox"/> ตำแหน่งสายงานบริหาร <input checked="" type="checkbox"/> ตำแหน่งสายงานผู้ปฏิบัติ <input checked="" type="checkbox"/> พนักงานจ้าง
๔.หลักสูตรด้านการบริหาร	๑. การฝึกอบรม ๒. การประชุมเชิงปฏิบัติการ ๓. การศึกษาดูงาน	เทศบาลดำเนินการ ก.ท.จ. สถาบันพัฒนาบุคลากรท้องถิ่น หน่วยงานอื่นที่เกี่ยวข้อง															<input checked="" type="checkbox"/> ตำแหน่งสายงานบริหาร
๕. หลักสูตรด้านคุณธรรม จริยธรรม	๑. การฝึกอบรม ๒. การประชุมเชิงปฏิบัติการ ๓. การศึกษาดูงาน	เทศบาลดำเนินการ ก.ท.จ. สถาบันพัฒนาบุคลากรท้องถิ่น หน่วยงานอื่นที่เกี่ยวข้อง															<input checked="" type="checkbox"/> ตำแหน่งสายงานบริหาร <input checked="" type="checkbox"/> ตำแหน่งสายงานผู้ปฏิบัติ <input checked="" type="checkbox"/> พนักงานจ้าง
๖. การส่งเสริมสนับสนุนการศึกษาต่อระดับปริญญาตรี	ศึกษาในสถาบันการศึกษาของรัฐ หรือ สถาบันเอกชนที่สามารถ เบิกจ่ายตามระเบียบ กระทรวงมหาดไทยได้	- สถาบันการศึกษา															<input checked="" type="checkbox"/> ตำแหน่งสายงานบริหาร <input checked="" type="checkbox"/> ตำแหน่งสายงานผู้ปฏิบัติ <input checked="" type="checkbox"/> พนักงานจ้าง
๗. การส่งเสริมสนับสนุนการศึกษาต่อระดับปริญญาโท	ศึกษาในสถาบันการศึกษาของ รัฐ หรือ สถาบันเอกชนที่ สามารถเบิกจ่ายตามระเบียบ กระทรวงมหาดไทยได้	- สถาบันการศึกษา															<input checked="" type="checkbox"/> ตำแหน่งสายงานบริหาร <input checked="" type="checkbox"/> ตำแหน่งสายงานผู้ปฏิบัติ <input checked="" type="checkbox"/> พนักงานจ้าง

ตารางแผนพัฒนาพนักงานเทศบาลตำบลบึงสำโรง อำเภอแก้งสนามนาง จังหวัดนครราชสีมา
ประจำปีงบประมาณ ๒๕๖๕

หลักสูตรการพัฒนา	วิธีดำเนินการ	หน่วยงานดำเนินการ	ระยะเวลาดำเนินการ											กลุ่มเป้าหมาย		
			ต.ค	พ.ย	ธ.ค	ม.ค	ก.พ	มี.ค	เม.ย	พ.ค	มิ.ย	ก.ค	ส.ค		ก.ย	
๑.หลักสูตรความรู้พื้นฐานการปฏิบัติราชการ	๑. การปฐมนิเทศ ๒. การสอนงาน ๓. การฝึกอบรม ๔. การประชุม	เทศบาลดำเนินการ ก.ท.จ. สถาบันพัฒนาบุคลากรท้องถิ่น หน่วยงานอื่นที่เกี่ยวข้อง														<input checked="" type="checkbox"/> ตำแหน่งสายงานผู้ปฏิบัติ <input checked="" type="checkbox"/> พนักงานจ้าง
๒.หลักสูตรการพัฒนาเกี่ยวกับงานที่รับผิดชอบ	๑. การฝึกอบรม ๒. การประชุมเชิงปฏิบัติการ ๓. การศึกษาดูงาน	เทศบาลดำเนินการ ก.ท.จ. สถาบันพัฒนาบุคลากรท้องถิ่น หน่วยงานอื่นที่เกี่ยวข้อง														<input checked="" type="checkbox"/> ตำแหน่งสายงานบริหาร <input checked="" type="checkbox"/> ตำแหน่งสายงานผู้ปฏิบัติ <input checked="" type="checkbox"/> พนักงานจ้าง
๓. หลักสูตรความรู้และทักษะเฉพาะ	๑. การฝึกอบรม ๒. การประชุมเชิงปฏิบัติการ ๓. การศึกษาดูงาน	เทศบาลดำเนินการ ก.ท.จ. สถาบันพัฒนาบุคลากรท้องถิ่น หน่วยงานอื่นที่เกี่ยวข้อง														<input checked="" type="checkbox"/> ตำแหน่งสายงานบริหาร <input checked="" type="checkbox"/> ตำแหน่งสายงานผู้ปฏิบัติ <input checked="" type="checkbox"/> พนักงานจ้าง
๔.หลักสูตรด้านการบริหาร	๑. การฝึกอบรม ๒. การประชุมเชิงปฏิบัติการ ๓. การศึกษาดูงาน	เทศบาลดำเนินการ ก.ท.จ. สถาบันพัฒนาบุคลากรท้องถิ่น หน่วยงานอื่นที่เกี่ยวข้อง														<input checked="" type="checkbox"/> ตำแหน่งสายงานบริหาร
๕. หลักสูตรด้านคุณธรรม จริยธรรม	๑. การฝึกอบรม ๒. การประชุมเชิงปฏิบัติการ ๓. การศึกษาดูงาน	เทศบาลดำเนินการ ก.ท.จ. สถาบันพัฒนาบุคลากรท้องถิ่น หน่วยงานอื่นที่เกี่ยวข้อง														<input checked="" type="checkbox"/> ตำแหน่งสายงานบริหาร <input checked="" type="checkbox"/> ตำแหน่งสายงานผู้ปฏิบัติ <input checked="" type="checkbox"/> พนักงานจ้าง
๖. การส่งเสริมสนับสนุนการศึกษาต่อระดับปริญญาตรี	ศึกษาในสถาบันการศึกษาของรัฐ หรือ สถาบันเอกชนที่สามารถเบิกจ่ายตามระเบียบกระทรวงมหาดไทยได้	- สถาบันการศึกษา														<input checked="" type="checkbox"/> ตำแหน่งสายงานบริหาร <input checked="" type="checkbox"/> ตำแหน่งสายงานผู้ปฏิบัติ <input checked="" type="checkbox"/> พนักงานจ้าง
๗. การส่งเสริมสนับสนุนการศึกษาต่อระดับปริญญาโท	ศึกษาในสถาบันการศึกษาของรัฐ หรือ สถาบันเอกชนที่สามารถเบิกจ่ายตามระเบียบกระทรวงมหาดไทยได้	- สถาบันการศึกษา														<input checked="" type="checkbox"/> ตำแหน่งสายงานบริหาร <input checked="" type="checkbox"/> ตำแหน่งสายงานผู้ปฏิบัติ <input checked="" type="checkbox"/> พนักงานจ้าง

ตารางแผนพัฒนาพนักงานเทศบาลตำบลบึงสำโรง อำเภอแก้งสนามนาง จังหวัดนครราชสีมา
ประจำปีงบประมาณ ๒๕๖๖

หลักสูตรการพัฒนา	วิธีดำเนินการ	หน่วยงานดำเนินการ	ระยะเวลาดำเนินการ											กลุ่มเป้าหมาย			
			ต.ค	พ.ย	ธ.ค	ม.ค	ก.พ	มี.ค	เม.ย	พ.ค	มิ.ย	ก.ค	ส.ค		ก.ย		
๑.หลักสูตรความรู้พื้นฐานการปฏิบัติราชการ	๑. การปฐมนิเทศ ๒. การสอนงาน ๓. การฝึกอบรม ๔. การประชุม	เทศบาลดำเนินการ ก.ท.จ. สถาบันพัฒนาบุคลากรท้องถิ่น หน่วยงานอื่นที่เกี่ยวข้อง	←														<input checked="" type="checkbox"/> ตำแหน่งสายงานผู้ปฏิบัติ <input checked="" type="checkbox"/> พนักงานจ้าง
๒.หลักสูตรการพัฒนาเกี่ยวกับงานที่รับผิดชอบ	๑. การฝึกอบรม ๒. การประชุมเชิงปฏิบัติการ ๓. การศึกษาดูงาน	เทศบาลดำเนินการ ก.ท.จ. สถาบันพัฒนาบุคลากรท้องถิ่น หน่วยงานอื่นที่เกี่ยวข้อง		←					→		←				→	<input checked="" type="checkbox"/> ตำแหน่งสายงานบริหาร <input checked="" type="checkbox"/> ตำแหน่งสายงานผู้ปฏิบัติ <input checked="" type="checkbox"/> พนักงานจ้าง	
๓. หลักสูตรความรู้และทักษะเฉพาะ	๑. การฝึกอบรม ๒. การประชุมเชิงปฏิบัติการ ๓. การศึกษาดูงาน	เทศบาลดำเนินการ ก.ท.จ. สถาบันพัฒนาบุคลากรท้องถิ่น หน่วยงานอื่นที่เกี่ยวข้อง		←					→		←				→	<input checked="" type="checkbox"/> ตำแหน่งสายงานบริหาร <input checked="" type="checkbox"/> ตำแหน่งสายงานผู้ปฏิบัติ <input checked="" type="checkbox"/> พนักงานจ้าง	
๔.หลักสูตรด้านการบริหาร	๑. การฝึกอบรม ๒. การประชุมเชิงปฏิบัติการ ๓. การศึกษาดูงาน	เทศบาลดำเนินการ ก.ท.จ. สถาบันพัฒนาบุคลากรท้องถิ่น หน่วยงานอื่นที่เกี่ยวข้อง		←					→		←				→	<input checked="" type="checkbox"/> ตำแหน่งสายงานบริหาร	
๕. หลักสูตรด้านคุณธรรม จริยธรรม	๑. การฝึกอบรม ๒. การประชุมเชิงปฏิบัติการ ๓. การศึกษาดูงาน	เทศบาลดำเนินการ ก.ท.จ. สถาบันพัฒนาบุคลากรท้องถิ่น หน่วยงานอื่นที่เกี่ยวข้อง									←				→	<input checked="" type="checkbox"/> ตำแหน่งสายงานบริหาร <input checked="" type="checkbox"/> ตำแหน่งสายงานผู้ปฏิบัติ <input checked="" type="checkbox"/> พนักงานจ้าง	
๖. การส่งเสริมสนับสนุนการศึกษาต่อระดับปริญญาตรี	ศึกษาในสถาบันการศึกษาของรัฐ หรือ สถาบันเอกชนที่สามารถเบิกจ่ายตามระเบียบกระทรวงมหาดไทยได้	- สถาบันการศึกษา	←												→	<input checked="" type="checkbox"/> ตำแหน่งสายงานบริหาร <input checked="" type="checkbox"/> ตำแหน่งสายงานผู้ปฏิบัติ <input checked="" type="checkbox"/> พนักงานจ้าง	
๗. การส่งเสริมสนับสนุนการศึกษาต่อระดับปริญญาโท	ศึกษาในสถาบันการศึกษาของรัฐ หรือ สถาบันเอกชนที่สามารถเบิกจ่ายตามระเบียบกระทรวงมหาดไทยได้	- สถาบันการศึกษา	←												→	<input checked="" type="checkbox"/> ตำแหน่งสายงานบริหาร <input checked="" type="checkbox"/> ตำแหน่งสายงานผู้ปฏิบัติ <input checked="" type="checkbox"/> พนักงานจ้าง	

ส่วนที่ ๖

การติดตามประเมินผล

การติดตามและประเมินผล กระทำดังนี้

๑. กำหนดให้ผู้เข้ารับการพัฒนาดำเนินการรายงานผลการเข้ารับการพัฒนา ภายใน ๓๐ วัน นับแต่วันกลับจากการอบรม / สัมมนา / ฝึกปฏิบัติ เพื่อเสนอต่อผู้บังคับบัญชาตามลำดับชั้นจนถึงนายกเทศมนตรีหรือถ่ายทอดสิ่งที่ได้จากการฝึกอบรม สัมมนา หรือประชุมต่อที่ประชุมพนักงานเทศบาลที่ได้จัดประชุมประจำเดือนให้ได้ทราบโดยทั่วกัน
๒. ให้ผู้บังคับบัญชาชั้นต้น/หัวหน้าส่วนราชการเป็นผู้ติดตามและประเมินผลการปฏิบัติงานตามแนวทางที่ผู้เข้ารับการฝึกอบรมนำมาปรับใช้ต่อการปฏิบัติงานให้มีประสิทธิภาพและถูกต้องตามระเบียบของตำแหน่งงานนั้นๆ โดยสังเกตจากการปฏิบัติงานก่อนและหลังการเข้ารับการอบรม/สัมมนา /หรือประชุม ว่าเป็นไปตามแนวทางที่ควรจะเป็นหรือไม่สามารถถ่ายทอดให้ผู้อื่นเข้าใจต่อที่ประชุมได้หรือไม่อย่างไร
- ๓ เดือน โดยพิจารณาเปรียบเทียบผลการปฏิบัติงานก่อนและหลังการพัฒนาตามข้อ ๑
๓. นำผลการประเมินที่ได้จากการสังเกตของผู้บังคับบัญชาชั้นต้นซึ่งสังเกตได้จากงานที่ปฏิบัติตามตำแหน่งหน้าที่ ใช้เป็นข้อมูลประกอบการกำหนดหลักสูตรวิธีการพัฒนาตามความเหมาะสมและความต้องการของบุคลากรในหน่วยงานภายในสู่ระดับองค์กรต่อไป

บทสรุป

การบริหารงานบุคคลตามแผนพัฒนาบุคลากรของเทศบาลตำบลบึงสำโรง สามารถปรับเปลี่ยนแก้ไขเพิ่มเติมให้เหมาะสมได้กับกฎหมาย ประกาศคณะกรรมการพนักงานเทศบาล ตลอดจนแนวนโยบายและยุทธศาสตร์ต่างๆ ประกอบกับภารกิจตามกฎหมายและการถ่ายโอน อาจเป็นเหตุให้การพัฒนาบุคลากรบางตำแหน่ง ที่จำเป็นได้รับการพัฒนามากกว่า และภารกิจบางประการที่ไม่มีความจำเป็น อาจต้องทำการยุบ หรือปรับโครงสร้างหน่วยงานใหม่ให้ครอบคลุมภารกิจต่างๆ ให้สอดคล้องกับนโยบายถ่ายโอนงานสู่ท้องถิ่นให้มากที่สุด บุคลากรที่มีอยู่จึงต้องปรับตัวให้เหมาะสมกับสถานการณ์อยู่เสมอ

.....



ประกาศเทศบาลตำบลบึงสำโรง
เรื่อง การใช้แผนพัฒนาบุคลากร (พ.ศ. ๒๕๖๔-๒๕๖๖)

.....

ตามที่เทศบาลตำบลบึงสำโรง อำเภอแก้งสนามนาง จังหวัดนครราชสีมา ได้จัดทำแผนพัฒนาบุคลากร (พ.ศ.๒๕๖๔ - ๒๕๖๖) เพื่อใช้เป็นแนวทางในการพัฒนาทรัพยากรมนุษย์และองค์การและเพื่อให้เป็นไปตามพระราชบัญญัติว่าด้วยหลักเกณฑ์และวิธีบริหารกิจการบ้านเมืองที่ดี พ.ศ. ๒๕๔๖ มาตรา ๑๑ และเพื่อให้เป็นไปตามประกาศคณะกรรมการพนักงานเทศบาลจังหวัดนครราชสีมา เรื่อง หลักเกณฑ์และเงื่อนไขการบริหารงานบุคคลของเทศบาลตำบล ข้อ ๒๖๙ จึงได้จัดทำแผนพัฒนาบุคลากรขึ้น โดยจัดทำให้สอดคล้องกับแผนอัตรากำลัง ๓ ปี ของเทศบาลตำบลบึงสำโรง และจัดทำให้ครอบคลุมถึงบุคลากรจากฝ่ายการเมือง และพนักงานจ้าง

ดังนั้น เทศบาลตำบลบึงสำโรง อำเภอแก้งสนามนาง จังหวัดนครราชสีมา จึงขอประกาศใช้แผนพัฒนาบุคลากร(พ.ศ.๒๕๖๔ - ๒๕๖๖) ให้ทราบโดยทั่วกัน

ประกาศ ณ วันที่ ๓๐ เดือน กันยายน พ.ศ. ๒๕๖๓

(ลงชื่อ)

(นายเพียว เพราะไธสง)

นายกเทศบาลตำบลบึงสำโรง

ภาคผนวก